



# **BULETIN LUNAR**

**IULIE 2001**

## **NOTĂ**

*Redactarea a fost finalizată la data de 28 septembrie 2001.*

*Datele statistice au fost furnizate de Institutul Național de Statistică,  
Ministerul Finanțelor Publice, Bursa de Valori București, RASDAQ  
și Banca Națională a României.*

*Unele dintre aceste date au caracter provizoriu,  
urmând a fi revizuite în publicațiile ulterioare.*

*Redactarea finală și tehnoredactarea buletinului  
au fost realizate de Direcția Studii și Publicații.*

*Reproducerea publicației este interzisă, iar utilizarea datelor în diferite  
lucrări este permisă numai cu indicarea sursei.*

*tel.: 01/312.43.75; fax: 01/314.97.52  
Str. Lipscani nr. 25, cod 70421, București*

[www.bnro.ro](http://www.bnro.ro)

# ***Cuprins***

PRINCIPALELE EVOLUȚII ECONOMICE ȘI FINANCIARE	
ÎN LUNA IULIE 2001 .....	5
I. Economia reală .....	5
II. Politica monetară și valutară .....	8
III. Evoluții pe piețele financiare .....	11
IV. Principalele evoluții monetare .....	17
V. Balanța de plăți .....	18
VI. Poziția investițională internațională a României .....	21
VII. Finanțele publice .....	22
VIII. Rezultatele sondajului de conjunctură pentru luna august 2001 .....	24
EVOLUȚIA SISTEMULUI BANCAR ROMÂNESC .....	26
INDEX LEGISLATIV .....	31
Principalele acte normative cu caracter economic general și din domeniul financiar-bancar, adoptate în luna iulie 2001 .....	31
Principalele reglementări emise de BNR în luna iulie 2001 .....	32
LISTA MATERIALELOR PUBLICATE ÎN BULETINELE LUNARE ALE BĂNCII NAȚIONALE A ROMÂNIEI.....	33
SECȚIUNE STATISTICĂ .....	35

## PRINCIPALELE EVOLUȚII ECONOMICE ȘI FINANCIARE ÎN LUNA IULIE 2001

### I. ECONOMIA REALĂ

Luna iulie 2001 a contribuit la consolidarea unor tendințe pozitive manifestate în economia reală în perioada anterioară prin accentuarea trendului dezinflaționist, continuarea creșterii exporturilor și reducerea decalajului față de importuri, majorarea câștigurilor salariale în termeni reali. Influențele sezoniere (perioada concediilor de odihnă) au condus însă la stagnarea producției industriale; în agricultură realizările au depășit randamentele estimate pentru principalele categorii de cereale, suprafața recoltată fiind totuși mai mică decât cea programată.

Scăderea cu 0,5 la sută față de luna precedentă a producției industriei prelucrătoare (ramură preponderentă în cadrul producției industriale) a făcut ca sporurile înregistrate în industria extractivă (4 la sută) și în sectorul energetic (3,6 la sută) să conducă la o creștere de numai 0,2 la sută pe ansamblul întregului sector industrial. Dinamica industriei extractive a fost susținută de (i) majorarea producției de energie electrică determinată de extinderea consumului intern, dar și a exportului (în condițiile restrângerii aportului energiei hidroelectrice la producția totală: 26 la sută în primul semestru 2001, cu 6 puncte procentuale mai puțin decât în perioada corespunzătoare din anul anterior); (ii) refacerea stocurilor de combustibili pentru sezonul rece; (iii) asigurarea materiei prime necesare creșterilor de producție în industria metalurgică (cu 5,4 la sută comparativ cu luna iunie).

Evoluțiile din iulie nu au afectat însă progresele care s-au remarcat în industrie de la începutul anului; producția industrială cumulată în intervalul ianuarie-iulie 2001, cu 9,6 procente mai mare decât cea din perioada similară din anul 2000, confirmă traiectoria ascendentă a industriei, bazată pe creșterea productivității muncii (numărul mediu de salariați în primele șapte luni ale anului 2001 a fost inferior cu circa 71 de mii celui consemnat în aceeași perioadă a anului precedent).

În condițiile diminuării producției manufacturiere și ale menținerii relativ constante a livrărilor pentru export, satisfacerea cererii interne a determinat reducerea stocurilor de produse finite atât în cifre absolute, cât și în termeni relativi (ponderea acestora în totalul resurselor de care au dispus producătorii industriali a scăzut în intervalul analizat la

#### Indicatori macroeconomici

	variație procentuală	
	iul.'01 / iul.'00	7 luni '01 / 7 luni '00
1. Producția industrială	5,3	9,6
2. Comerțul exterior		
2.1. Export fob	11,9	17,4
2.2. Import fob	12,5	34,7
3. Câștigul salarial lunar mediu net		
3.1. Nominal	43,8	46,1
3.2. Real	9,1	6,4
4. Prețurile de consum al populației	31,8	37,3
5. Prețurile producției industriale	40,2	47,3
6. Cursul de schimb mediu (lei/USD)	35,9	40,3
7. Rata șomajului - iul. 2001	8,4	

Indicatori determinați pe baza datelor INS și BNR.

#### Producția industrială

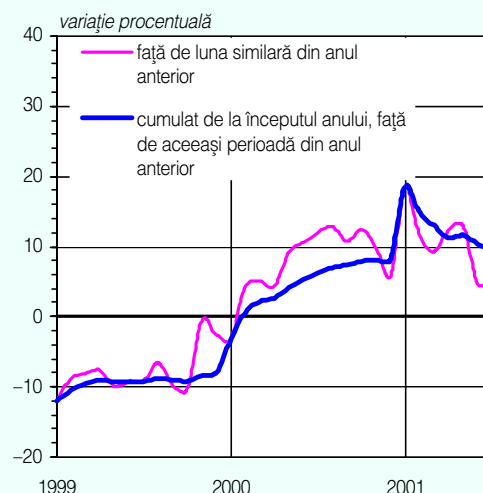

38,1 la sută, nivel inferior cu circa un punct procentual atât față de luna iunie 2001, cât și față de luna iulie 2000).

Ascensiunea economică indicată de dinamica producției industriale este confirmată și de evoluția produsului intern brut în primele șase luni 2001 (+4,9 la sută), realizare care a determinat revizuirea obiectivului de creștere economică anunțat de autorități pentru întregul an (de la 4,1 la 4,5 la sută). Din perspectiva formării produsului intern brut, toate sectoarele economiei au înregistrat dinamici pozitive, cu excepția agriculturii a cărei valoare adăugată a scăzut cu 2,2 procente, ca urmare a continuării declinului producției vegetale. De remarcat, de asemenea, expansiunea producției imputate de servicii bancare (cu 14 la sută, dublul ritmului înregistrat în primul semestru al anului anterior), ceea ce reflectă o intensificare a procesului de intermediere financiară.

Utilizarea produsului intern brut pune în evidență o serie de aspecte calitative ale modelului de creștere economică adoptat pentru anul 2001. Astfel, datele statistice aferente semestrului I confirmă un fapt evident încă din primul trimestru, și anume mutarea accentului dinspre exporturi ca forță motrice a expansiunii economice spre cererea internă (privată și publică). Se observă însă, pe de o parte, reducerea de la 11,8 la 7,8 la sută a ecartului nefavorabil dintre dinamicile exporturilor și importurilor, iar pe de altă parte, accentuarea ritmului de creștere a consumului populației (de la 7,2 la 7,6 la sută, rezultat al creșterii salariului real) și încetinirea celui înregistrat de formarea brută de capital fix (de la 7 la 6,7 la sută).

În condițiile ajustării unui număr semnificativ de prețuri administrate, dezinflația din luna iulie a depășit așteptările (creștere a nivelului general al prețurilor de numai 1,3 la sută față de luna iunie). Impactul inflaționist redus al măsurilor menționate poate fi explicat prin (i) stagnarea sau chiar diminuarea prețurilor la majoritatea produselor alimentare ca urmare a ofertei abundente din lunile de vară; (ii) intrarea în vigoare a majorărilor de prețuri și tarife reglementate în a doua parte a lunii iulie.

Cele mai mari creșteri de prețuri s-au înregistrat în grupa serviciilor (2,8 la sută), în principal datorită majorării tarifelor aferente (i) transportului feroviar de călători (de la 15 iulie, cu 8,2 la sută, conform inflației acumulate în perioada ianuarie-martie 2001; influența asupra prețurilor din luna iulie s-a limitat la 4 la sută); (ii) serviciilor de poștă și telecomunicații (cu 5,5 la sută); (iii) transportului urban (cu 3,5 la sută).

La nivelul mărfurilor nealimentare, creșterea de 2 la sută corespunzătoare lunii iulie a fost generată în special de (i) majorarea începând cu 11 iulie a prețului energiei electrice (efectul fiind creșterea cu 10 la

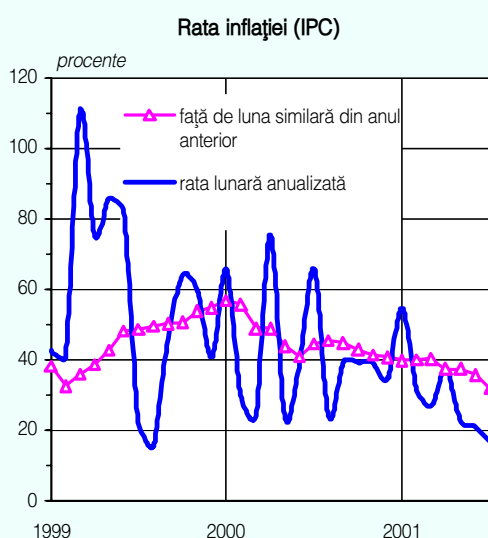

sută a prețului acestui produs în intervalul analizat); (ii) scumpirea repetată de către SNP Petrom a carburanților (în 5 și 18 iulie, ca urmare a pierderilor înregistrate din activitatea de distribuție în primele 5 luni ale anului).

Mărfurile alimentare au consemnat cele mai mici variații ale prețurilor (+0,1 la sută), creșterea prețurilor la carne (cu 4,7 la sută în cazul bovinelor și cu 5,9 la sută în cazul porcinelor) și la ouă (cu 5,4 la sută) fiind compensată de scăderea prețurilor la legume, fructe, lapte și produse lactate (cu până la 12,6 la sută).

Ritmul de creștere a prețurilor industriale pentru piața internă a fost în perioada analizată de 3 la sută, superior celui înregistrat de prețurile de consum. Cele mai mari creșteri relative s-au consemnat în cazul producției de energie electrică (11,6 la sută), iar la nivelul industriei prelucrătoare, în cazul ramurilor "mașini și aparate electrice" (7,2 la sută), "prelucrarea țuțeiului, cocsificarea cărbunelui și tratarea combustibililor nucleari" (5,3 la sută), "mijloace de transport rutier" (5 la sută), "pielărie și încălțăminte" (4,3 la sută), "echipamente, aparate de radio, televiziune și comunicații" (3,6 la sută). În condițiile în care majoritatea ramurilor amintite produc articole ce sunt incluse în coșul de consum, mișcările de prețuri înregistrate s-au constituit în presiuni inflaționiste atât pentru luna iulie, cât și pentru perioada imediat următoare.

Cursul de schimb mediu al pieței valutare a fost în luna iulie de 29 364,3 lei/USD, comparativ cu 28 952,5 lei/USD în luna iunie, leul păstrându-și practic paritatea în termeni reali. În ceea ce privește relația cu moneda europeană, poziția leului s-a deteriorat, trecând de la o apreciere reală de 2,3 la sută în iunie, la o depreciere de 0,8 la sută în iulie.

Pe piața muncii continuă restrângerea decalajului dintre cerere și ofertă, fapt reflectat de reducerea ratei șomajului cu 0,4 puncte procentuale față de luna iunie și cu 2 puncte procentuale față de luna iulie 2000 (până la un nivel de 8,4 la sută). Totodată, având în vedere necesitatea continuării procesului de restructurare în industrie, autoritățile sunt preocupate de atenuarea impactului social al unor astfel de măsuri. În acest sens, în județele Brașov și Covasna Comitetul de coordonare zonală a Programului de restructurare a întreprinderilor și reconversie profesională (RICOP) a selectat 48 de proiecte ce urmează a fi prezentate spre aprobare Ministerului Finanțelor Publice și Delegației Comisiei Europene la București. Proiectele vizează măsuri de ocupare a forței de muncă (16), diminuarea impactului social (5) și realizarea unor lucrări publice (27), necesarul de finanțare din partea UE fiind de 5,4 milioane euro.

### Prețurile și cursul de schimb

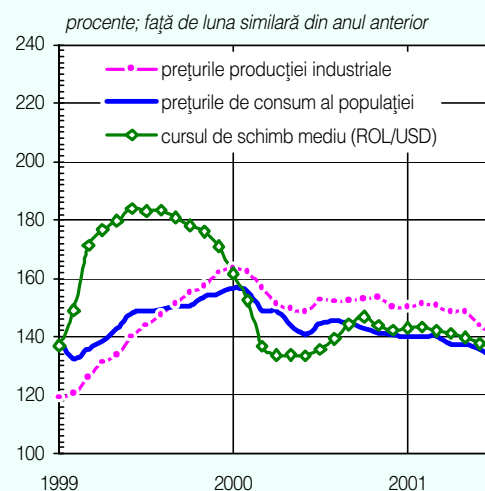

### Forța de muncă

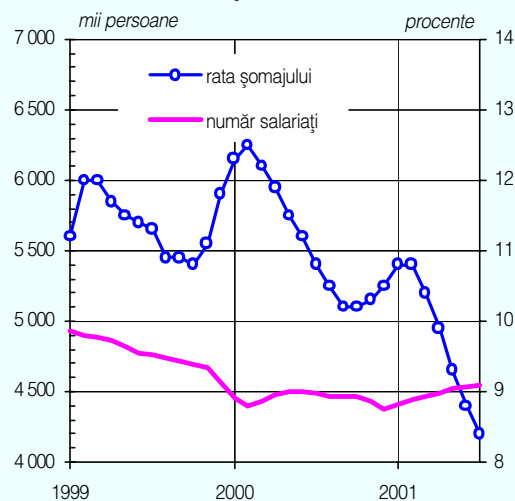

## Evoluția câștigurilor salariale reale

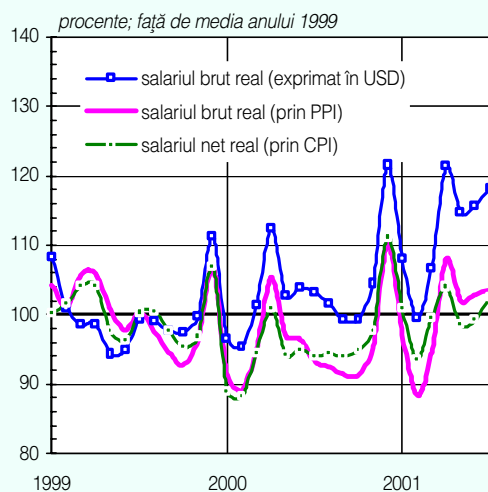

Majoritatea sectoarelor economiei au înregistrat creșteri salariale în luna iulie, astfel încât puterea de cumpărare a salariului mediu net pe economie a crescut cu 3,5 la sută comparativ cu luna precedentă și cu 9,1 la sută față de luna iulie 2000. La baza acestei evoluții se află aplicarea, începând din luna iulie, a unei noi grile de impozitare, acordarea de prime din fondul de salarii, din profitul net și prime de vacanță, indexări și negocieri în anumite ramuri. Cele mai mari creșteri salariale s-au consemnat în activitățile de “extracție a petrolului și gazelor naturale” (26,3 la sută), “producția, transportul și distribuția de energie electrică, termică, gaze și apă caldă” (29,1 la sută), “prelucrarea țiteiului, cocsificarea cărbunelui și tratarea combustibililor nucleari” (12,2 la sută). În aceste condiții, se poate afirma că politica laxă a veniturilor din cadrul acestor ramuri dominate de structuri monopoliste a reprezentat un factor de presiune inflaționistă în intervalul analizat.

## II. POLITICA MONETARĂ ȘI VALUTARĂ

### Caracteristici generale ale politicii monetare

Cadrul de conducere a politicii monetare s-a particularizat în luna iulie prin reducerea cu trei puncte procentuale a ratei rezervelor minime obligatorii pentru depozitele în lei (de la 30 la 27 la sută) și prin consemnarea celei mai semnificative scăderi (din acest an) a ratei medii a dobânzii la operațiunile de sterilizare ale băncii centrale.

Prin reducerea ratei rezervelor minime obligatorii constituite pentru depozitele în monedă națională, banca centrală a urmărit creșterea rolului instrumentelor de piață în implementarea politicii monetare; implicit, au fost vizate reducerea costurilor de intermediere ale băncilor și îngustarea marjei dintre dobânzile active și cele pasive practicate în relațiile cu clienții nebankari. Diminuarea prin această măsură a cererii de rezerve a societăților bancare (cu circa 2 900 miliarde lei) a solicitat suplimentar controlul lichidității, BNR fiind nevoită să majoreze substanțial volumul sterilizării, în paralel cu prelungirea scadențelor la acest tip de operațiuni.

După ce în prima jumătate a lunii BNR a continuat reducerea ratei dobânzii la operațiunile destinate atragerii de lei, în ultima parte a intervalului, banca centrală a decis stoparea scăderii acesteia. În acest context, rata medie a dobânzii la aceste operațiuni a atins cea mai scăzută valoare din ultimele 13 luni, comprimarea acesteia fiind din nou superioară celei la titlurile de stat nou emise.

Diminuarea pronunțată a randamentelor oferite de plasamentele în titluri și la banca centrală a fost devansată – pentru prima dată în acest an – de cea a ratelor dobânzilor pieței interbancare, scăderea

### Ratele dobânzilor pe piața monetară

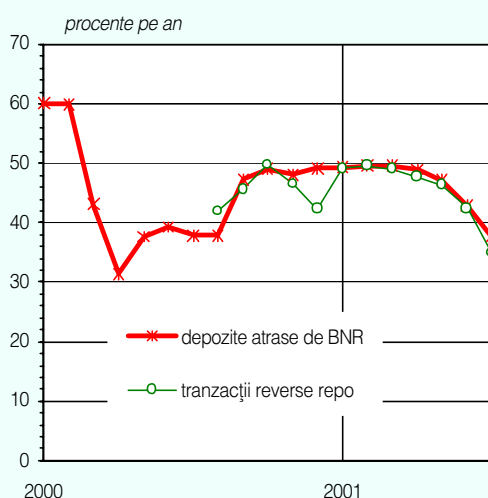

cea mai însemnată fiind consemnată la operațiunile pe scadențe foarte scurte.

Intensificarea, pentru a doua lună consecutiv, a declinului ratelor dobânzii pieței interbancare a accelerat scăderea dobânzilor practicate de bănci în relațiile cu clienții nebankari. Un factor stimulator în acest sens l-a constituit decizia Ministerului Finanțelor Publice de a reduce substanțial rata dobânzii la certificatele de trezorerie destinate populației, care a lărgit marja de manevră a băncilor.

În acest context, o serie de indicatori monetari au suferit o relativă deteriorare; astfel, tendința ascendentă a cererii de lei s-a încetinit puternic, în timp ce creșterea depozitelor în valută s-a accentuat, ponderea lor în masa monetară ajungând la 44,3 la sută.

Strategia Ministerului Finanțelor Publice de finanțare a deficitului bugetar și obiectivul acestuia de diminuare a cheltuielilor cu dobânda la datoria publică au continuat să influențeze politica de dobânzi a BNR. Mizând pe disponibilitatea surselor nebankare de finanțare a deficitului bugetar, Trezoreria a continuat să accelereze reducerea ratei dobânzii la titlurile de stat. O politică similară a fost aplicată și în cazul certificatelor de trezorerie destinate populației, rata dobânzii oferite pentru sumele atrase pe termen de trei luni diminuându-se pe parcursul lunii cu 5 puncte procentuale.

În plus, controlul lichidității a fost complicat de răscumpărarea parțială a titlurilor de stat scadente în această lună și de utilizarea pe scară largă de către Ministerul Finanțelor Publice a disponibilităților din contul său în valută (în mare parte pentru cheltuielile curente).

Condițiile pieței valutare au continuat și ele să fie potrivnice controlului monetar. Evitarea aprecierii excesive a monedei naționale ca urmare a surplusului de valută a impus achiziționarea netă de către BNR a 130,8 milioane dolari.

### Instrumentele politicii monetare

Creșterea activelor externe nete<sup>1</sup> ale BNR (cu 250 milioane dolari SUA) a continuat să constituie factorul determinant al emisiunii monetare. Impactul acesteia asupra contului curent al băncilor a fost parțial neutralizat prin adâncirea nivelului negativ al activelor interne nete ale BNR, dar și de expansiunea puternică a numerarului în afara BNR. În consecință, în pofida reducerii ratei rezervelor minime obligatorii, baza monetară a crescut față de luna anterioară cu 0,5 la sută.

Ratele dobânzilor pe piața monetară

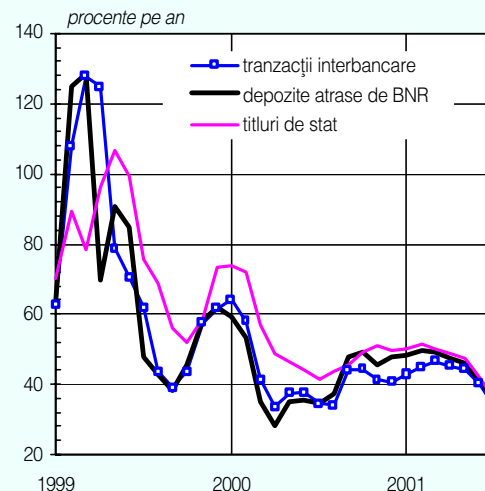

Excedentul / Deficitul pieței valutare

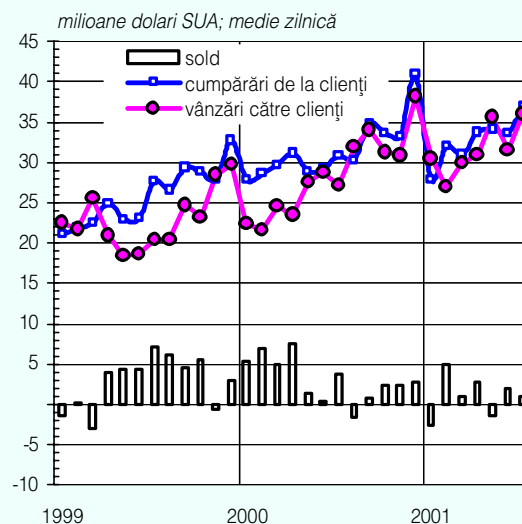

<sup>1</sup> Indicatori calculați ca medii lunare, conform metodologiei FMI.



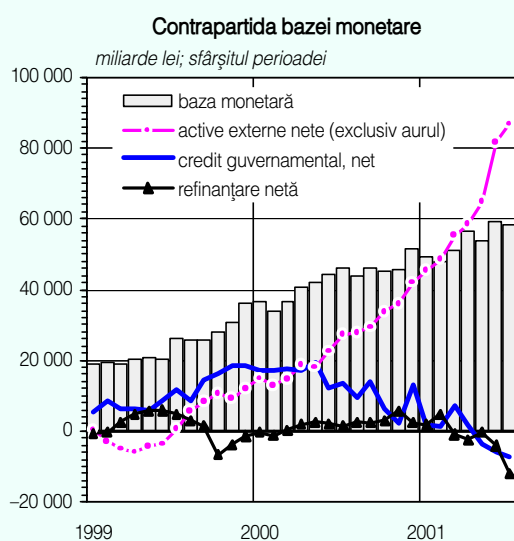
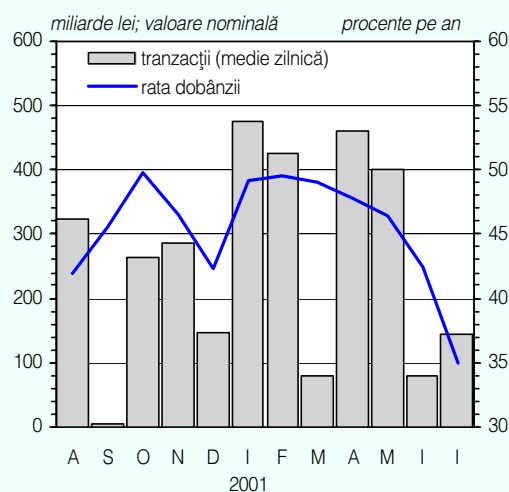
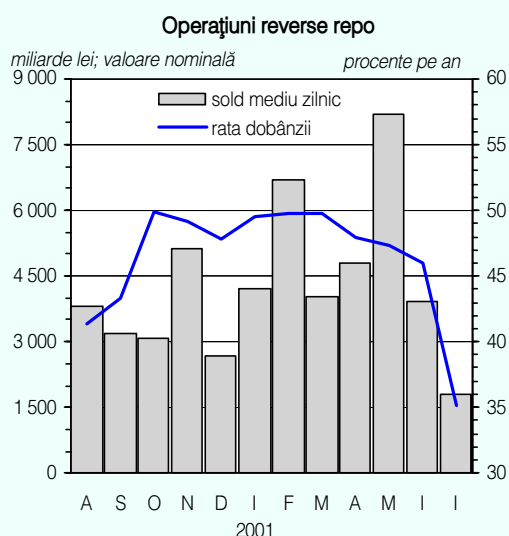

Cele mai importante operațiuni ale băncii centrale au fost:

**1. Operațiuni open market destinate sterilizării excesului de lichiditate.** Neutralizarea impactului advers exercitat asupra lichidității de reducerea ratei rezervelor minime obligatorii a impus adaptarea operațiunilor de sterilizare la noul context, respectiv intensificarea și prelungirea scadențelor acestora. Majorarea cu 4,8 la sută a volumului mediu zilnic al tranzacțiilor și triplarea scadenței medii (de la 27 la 79,5 zile) au determinat creșterea de 1,4 ori a soldului mediu zilnic al operațiunilor destinate absorbției de lei. Raportat la nivelul mediu al contului curent al băncilor, acest sold a reprezentat 70,7 la sută - cel mai înalt nivel din ultimii trei ani.

Limitările de ordin tehnic<sup>2</sup> au impus atribuirea unui rol marginal tranzacțiilor reversibile cu titluri de stat; totuși, fluxul mediu zilnic al acestor tranzacții a sporit de 1,6 ori, în timp ce soldul mediu zilnic s-a diminuat la mai puțin de jumătate față de luna trecută, datorită scadențelor scurte (de regulă, o săptămână) practicate în intervalul precedent. În aceste condiții, instrumentul cel mai frecvent utilizat a fost cel al atragerii de depozite (83,2 la sută din totalul operațiunilor), efectuate în proporție covârșitoare pe scadența de 3 luni.

Banca centrală a aplicat noi reduceri ale dobânzilor la intervențiile destinate absorbției de lei. Acestea au variat între 0,9 puncte procentuale pentru scadența de o lună, 2 puncte procentuale pentru scadențele de trei luni și 5,8 puncte procentuale pentru scadențele pe o săptămână. În aceste condiții, rata medie a dobânzii la operațiunile de sterilizare a pierdut 5,5 puncte procentuale, coborând la 35,7 la sută.

La începutul lunii iulie, BNR a efectuat o vânzare definitivă de titluri de stat, în valoare nominală de 1 500 miliarde lei.

**2. Operațiuni destinate acomodării deficitelor temporare de lichiditate.** Prolungirea scadenței operațiunilor de sterilizare s-a suprapus absorbției substanțiale<sup>3</sup> efectuate de Trezorerie în ultima parte a lunii. În consecință, finalul celei de-a doua chenzine a fost marcat de apariția unui deficit temporar de lichiditate, care a atras salturi consecutive ale ratelor dobânzilor pe termen foarte scurt (între 5 și 15 puncte procentuale). Banca centrală a acomodat parțial cererea de lichiditate, prin 4 swap-uri valutare bilaterale (în sumă de 1 519,5 miliarde lei).

<sup>2</sup> Imposibilitatea derulării de operațiuni care să se suprapună datei de referință pentru plata cuponului (deci limitarea la scadențe mai mici de 90 zile), dar și epuizarea aproape în totalitate a portofoliului de titluri eligibile al băncii centrale.

<sup>3</sup> Ca urmare a încasării impozitului pe profit.

**3. Operațiuni pe piața valutară.** Decontarea cumpărărilor nete de valută ale băncii centrale a prilejuit efectuarea unei injecții de circa 4 658 miliarde lei.

**4. Utilizarea facilității de depozit.** Fluctuațiile neprevăzute de lichiditate cu care s-au confruntat băncile în această lună au determinat folosirea frecventă a facilității de depozit. Plasamentele *overnight* la banca centrală s-au situat între 11,5 și 300 miliarde lei (96,8 miliarde lei în medie).

### III. EVOLUȚII PE PIEȚELE FINANCIARE

Toate segmentele pieței financiare au continuat să câștige în adâncime, piața monetară și cea valutară consemnând noi recorduri absolute ale volumului tranzacțiilor, ca efect al reducerii ratei rezervelor minime obligatorii. Nota generală de calm s-a datorat fluctuațiilor scăzute consemnate de majoritatea parametrilor calitativi. Excepție a făcut sfârșitul lunii, când amplitudinea neobișnuită a absorbțiilor Trezoreriei a condus la urcarea rapidă a ratelor *overnight* și situarea acestora timp de trei zile pe un palier superior mediei lunare cu 10 până la 27 puncte procentuale (consemnându-se sporadic rate echivalente sau chiar superioare ratei lombard).

#### Piața monetară

Accentuarea trendului descendent al ratelor dobânzilor și atingerea unui volum record al tranzacțiilor reprezintă principalele caracteristici ale pieței monetare în această lună.

Declinul accelerat al randamentelor pieței monetare sa realizat pe fondul unei volatilități sporite a acestora la finele celei de-a doua chenzine (23,9 puncte procentuale, reprezentând cea mai ridicată variație lunară a ratelor dobânzilor din acest an). Excluzând oscilațiile generate de activitatea Trezoreriei, intervalul de variație a fost mult mai modest (7,3 puncte procentuale).

Spre deosebire de lunile precedente, rata medie a dobânzii aferente tranzacțiilor interbancare (exclusiv BNR) a scăzut mai rapid (cu 6,9 puncte procentuale) decât cea a dobânzilor băncii centrale, atingând astfel unul dintre cele mai joase niveluri din ultimii cinci ani. Excedentul de resurse rezultat din diminuarea cererii de rezerve și scăderea ratelor dobânzilor au redus interesul băncilor pentru atragerea de monedă centrală pe termen foarte scurt. În consecință, declinul ratelor dobânzilor *overnight* a fost, în premieră în acest an, superior celui aferent altor scadențe.

Ratele dobânzilor pe piața monetară  
iulie 2001

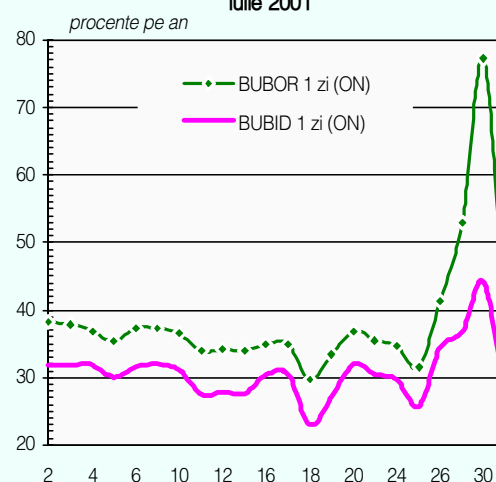

## Depozitele atrase de BNR

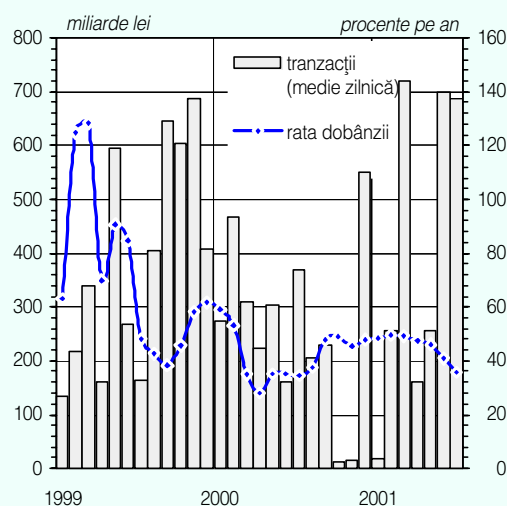
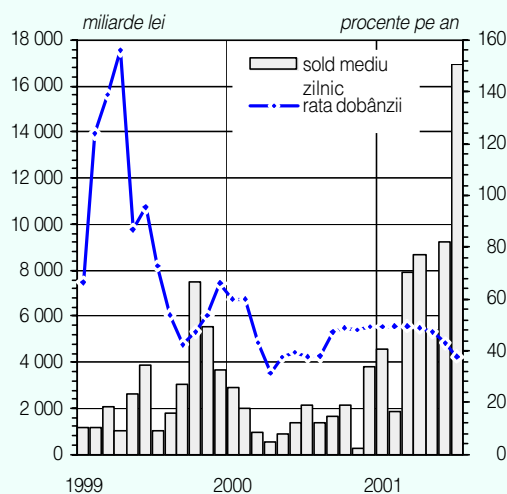

## Emisiunile de titluri de stat (cu dobândă și discount)

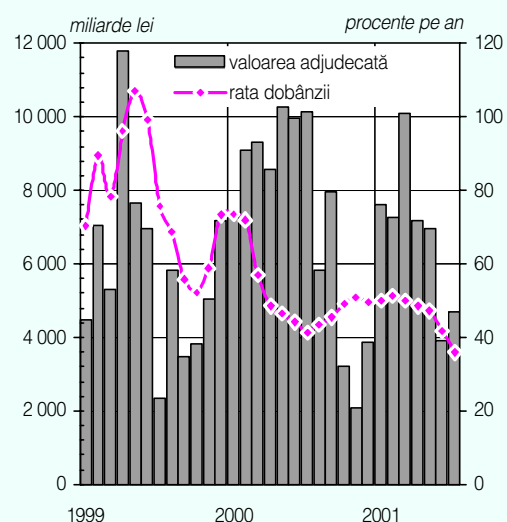

Necesitatea creșterii eficacității operațiunilor de sterilizare prin prelungirea termenului acestora a impus utilizarea cu precădere în această lună a atragerii de depozite. În aceste condiții fluxul mediu zilnic al acestora s-a diminuat cu 1,9 la sută; în schimb, soldul mediu al depozitelor atrase de BNR s-a majorat de 1,8 ori, atingând vârful absolut de la introducerea acestui instrument (16 923,5 miliarde lei). Pe lângă aportul intervențiilor BNR, atingerea de către întreaga piață a unui nou volum record<sup>4</sup> s-a datorat și anvergurii deosebite a tranzacțiilor derulate între bănci, acestea sporind cu 9,3 la sută.

Deplasarea centrului de greutate al atragerilor de depozite ale BNR dinspre termenul de o lună spre cel de trei luni a condus la creșterea rapidă a scadenței medii la aceste operațiuni. La nivelul tranzacțiilor interbănci însă, în condițiile în care predominante au continuat să fie cele *overnight* (84,9 la sută din tranzacții), iar valoarea tranzacțiilor pe o lună și două săptămâni s-a diminuat ușor în favoarea celor pe o săptămână, scadența medie a operațiunilor interbancare (exclusiv BNR) s-a redus de la 2,5 la 2,2 zile.

Piața titlurilor de stat a consemnat pentru a cincea lună consecutiv o reducere a ratelor dobânzilor la înscrisurile publice destinate tuturor categoriilor de investitori. Având ca suport principal resursele în valută atrase anterior de pe piața internațională de capital și, într-o mai mică măsură, fondurile provenite de la populație, Ministerul Finanțelor Publice a coborât rata medie a dobânzii la titlurile de stat adresate băncilor și clienților acestora cu 6 puncte procentuale, până la 35,9 la sută (cea mai abruptă scădere din acest an).

Marja de manevră conferită de resursele externe a permis autorității publice să răscumpere și în această lună de la bănci și clienții acestora certificate de trezorerie în valoare de circa 608 miliarde lei (sumă egală cu cea din intervalul precedent); titlurile emise pe parcursul lunii au însumat aproximativ 4 693 miliarde lei (cu aproape 20 la sută mai mult decât în intervalul anterior), iar certificatele de trezorerie ajunse la scadență au totalizat circa 5 301 miliarde lei.

Procesul de consolidare a datoriei publice interne, o constantă a ultimelor trei luni, a continuat și în luna iulie. Scadența medie a certificatelor de trezorerie în lei achiziționate de bănci și clienții acestora a crescut față de luna precedentă cu 37 de zile (până la 255 de zile), ca urmare a majorării ponderii titlurilor de stat emise pe termenul de 6 luni (de la 20 la 46 la sută) și de un an (de la 34 la 42 la sută); certificatele de trezorerie cu scadența de trei luni au devenit minoritare în luna iulie, reprezentând numai 13 la sută din total (comparativ cu 45 la sută în luna trecută). După mai bine de un an și jumătate, Trezoreria a reluat

<sup>4</sup> Atât ca volum al tranzacțiilor, cât și ca sold.

emisiunile de certificate de trezorerie cu scadența de 6 luni adresate populației, în vederea consolidării treptate și a datoriei publice către persoanele fizice.

Scăderea ratelor dobânzilor a fost aplicată și la certificatele de trezorerie lansate către populație. Rata dobânzii aferente plasamentelor publice efectuate de populație pe termen de 3 luni s-a diminuat în două etape, de la 39 la 34 la sută; certificatele cu scadența la 6 luni au debutat cu o rată a dobânzii de 36 la sută. În pofida diversificării scadențelor, coborârea ratelor dobânzii a afectat vizibil interesul persoanelor fizice pentru acest tip de investiție. Valoarea resurselor noi atrase de autoritatea publică a scăzut pentru a doua lună consecutiv, situându-se în luna iulie la doar 474 miliarde lei (inferioară cu 227 miliarde lei nivelului din luna anterioară).

Activitatea pe piața secundară a titlurilor de stat s-a diminuat, fiind influențată, în principal, de restrângerea intervențiilor băncii centrale pe acest segment de piață, dar și de reducerea volumului tranzacțiilor de tip bancă-client; valoarea totală a operațiunilor încheiate în luna iulie a scăzut față de luna precedentă cu circa 24 la sută (de la 40 631 la 30 690 miliarde lei).

Operațiunile reversibile cu titluri de stat ale băncii centrale au înregistrat cea mai scăzută valoare lunară din acest an (5 062 miliarde lei), ca urmare a sistării temporare a licitațiilor *reverse repo* în prima parte a lunii (perioadă de plată a cuponului la o parte din titlurile de stat din portofoliul BNR) și a utilizării cu prioritate a licitațiilor de depozite pentru sterilizarea excesului de rezerve; ponderea operațiunilor BNR în totalul tranzacțiilor s-a diminuat de la 34,1 la 16,5 la sută. Valoarea tranzacțiilor de tip bancă-client a consemnat un ușor recul comparativ cu luna precedentă (de la 26 075 la 24 531 miliarde lei) în pofida creșterii ponderii ei în piață (de la 64 la 80 la sută), în timp ce tranzacțiile de tip bancă-bancă au sporit cu circa 59 la sută (de la 691 la 1 097 miliarde lei).

Tranzacțiile nebancale cu titluri de stat s-au axat în cea mai mare parte pe operațiunile încheiate de bănci cu societățile nefinanciare (64,2 la sută comparativ cu 58 la sută în luna anterioară). Societățile de asigurări ocupă în continuare locul secund (10,2 la sută din total), fiind urmate de regiile autonome și societățile naționale (8,9 la sută); societățile de valori mobiliare împreună cu fondurile mutuale dețin o cotă de 6,2 la sută din totalul tranzacțiilor nebancale.

Tranzacții cu titluri de stat pe piața secundară

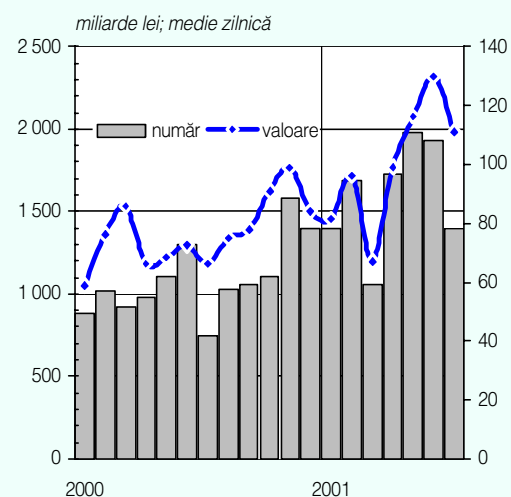

### Tranzacții pe piața valutară

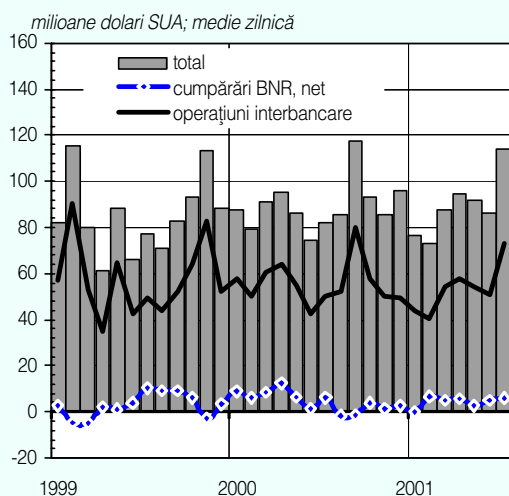

### Piața valutară

În luna iulie piața valutară s-a caracterizat prin creșterea puternică a interesului operatorilor valutari pentru tranzacțiile în devize, consemnându-se cel mai ridicat nivel al cererii și al ofertei interbancare de valută din noiembrie 1999 (atât oferta clienților, cât și cererea de devize a acestora au atins în cursul acestei luni recordul absolut al pieței). În această perioadă, nivelul foarte ridicat al tranzacțiilor valutare nu a mai reflectat acumularea unor presiuni asupra monedei naționale, ci a constituit, mai degrabă, consecința următoarelor evoluții:

- creșterea încasărilor din exporturi;
- reducerea ratei rezervelor minime obligatorii, care a favorizat apariția, pe intervale scurte de timp, a excedentelor de lichiditate pe piața monetară interbancară, valorificate pe segmentul valutar;
- menținerea trendului descendent al ratei dobânzilor pe piața monetară interbancară și pe cea a titlurilor de stat, care a încurajat operațiunile de arbitrajare pe piața valutară;
- majorarea pozițiilor valutare ale unor bănci pe fondul formării anticipațiilor privind posibila accelerare a deprecierei cursului de schimb al leului;
- injectarea de către Ministerul Finanțelor Publice a aproximativ 608 miliarde lei (răscumpărări nete de titluri de stat) care a favorizat surplusuri temporare de lichiditate;
- conformarea societăților comerciale la reglementările legale privind majorarea capitalului social.

Pe acest fond, oferta de devize a societăților bancare s-a majorat cu 520 milioane dolari, iar cererea lor cu 495 milioane dolari, crescând totodată și ponderea acestora în totalul tranzacțiilor derulate pe piața interbancară (cu aproximativ 6 procente).

Trendul consemnat de tranzacțiile societăților bancare s-a manifestat – într-un ritm, însă, mai scăzut – și la nivelul operațiunilor derulate de clienții acestora, vânzările lor de valută majorându-se cu 106,6 milioane dolari, iar cumpărările cu 129 milioane dolari. Și în această lună clienții băncilor au contribuit la formarea unui excedent net de valută (20,2 milioane dolari), care nu a reprezentat totuși decât jumătate din nivelul lunii precedente. Evoluția se datorează revenirii persoanelor fizice la opțiunea plasamentelor în valută, comportamentul putând fi asociat cu trendul descrescător al randamentelor instrumentelor de economisire în lei și, eventual, cu anticiparea unei depreciere mai accentuate a leului în lunile următoare.

Intervențiile băncii centrale pe piața valutară au vizat menținerea deprecierei leului în ritmul programat și s-au soldat cu achiziții nete în valoare de 130,8 milioane dolari; în pofida suplimentării substanțiale a cererii de devize prin acest instrument, absența speculațiilor semnificative asupra monedei naționale a favorizat menținerea unui pas redus de depreciere a leului în raport cu dolarul, respectiv de 21 lei/zi (în ziua de 11 iulie aceasta a consemnat chiar o ușoară apreciere nominală).

Prin casele de schimb, în această lună, au fost cumpărate sume în valută într-un volum net de 45,1 milioane dolari (în scădere cu 16,5 milioane dolari comparativ cu luna precedentă).

Deși, în termeni nominali, în luna iulie s-a înregistrat valoarea minimă din acest an a ritmului de depreciere a leului față de moneda americană (1,4 la sută), datorită decelerării inflației leul a înregistrat, în termeni reali, o ușoară depreciere (0,1 la sută). Față de moneda euro, deprecierea în termeni reali a monedei naționale a fost de 0,8 la sută. Pe primele șapte luni, aprecierea în termeni reali a monedei naționale față de dolarul american s-a redus la 1,4 la sută (5,9 la sută față de euro).

La casele de schimb particulare, cursul de schimb practicat la vânzare a urmat îndeaproape traiectoria ratei de schimb anunțate de BNR, ecartul dintre cele două încadrându-se în culoarul 0,27 - 1,45 la sută; în ceea ce privește prețul maxim plătit de casele de schimb la cumpărarea monedei americane, acesta a depășit în ultimele două decade ale lunii rata de schimb anunțată de BNR (fenomen care, pe parcursul acestui an, a mai fost consemnat, temporar, în lunile ianuarie, aprilie și iunie).

## Piața de capital

Față de perioada precedentă, piața de capital a consemnat în luna iulie valori mai ridicate pentru majoritatea parametrilor săi de funcționare.

La **Bursa de Valori București** s-a înregistrat cea mai ridicată valoare zilnică a tranzacțiilor din acest an (a doua ca mărime de la începutul activității acesteia). Evenimentul s-a datorat închiderii ofertei publice de cumpărare a acțiunilor „Alro” Slatina, lansată de „Marco Acquisitions”<sup>5</sup>, tranzacțiile aferente reprezentând 76,1 la sută din rulajul total al lunii. În afara transferurilor de acțiuni „Alro” Slatina, o

<sup>5</sup> Prin această ofertă, „Marco Acquisitions” a cumpărat încă 9,47 la sută din acțiunile „Alro” Slatina, ajungând să dețină, împreună cu „Conef” (la care este acționar majoritar) 31,99 la sută din total; 54,71 la sută din acțiuni sunt în posesia APAPS, restul fiind acțiuni libere pe piață (neconcentrate în pachete semnificative).

Cursul de schimb al pieței valutare  
iulie 2001

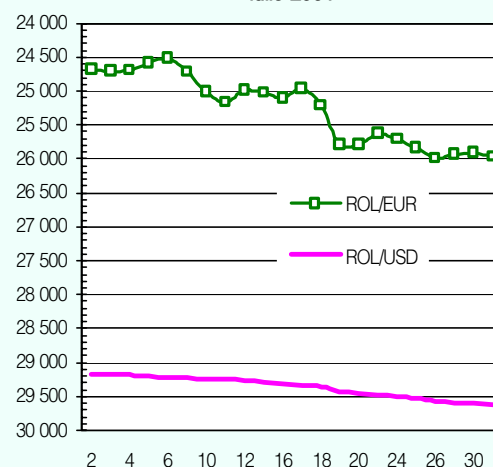

Cursul de schimb al pieței valutare\*

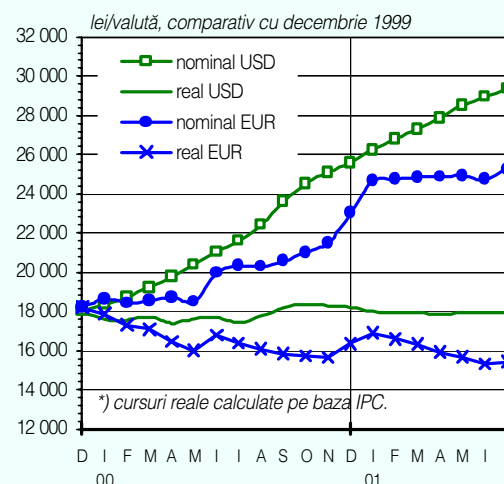

Indici ai pieței de capital

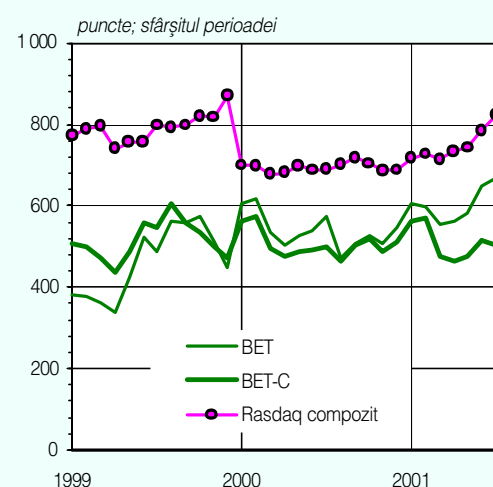

## Indicatori ai Burselor de Valori București

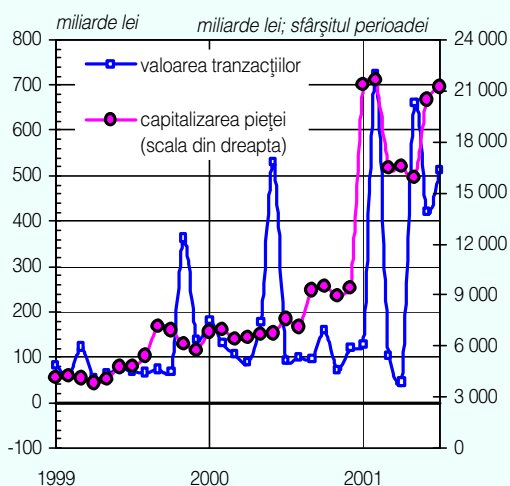

## Indicatori ai pieței RASDAQ

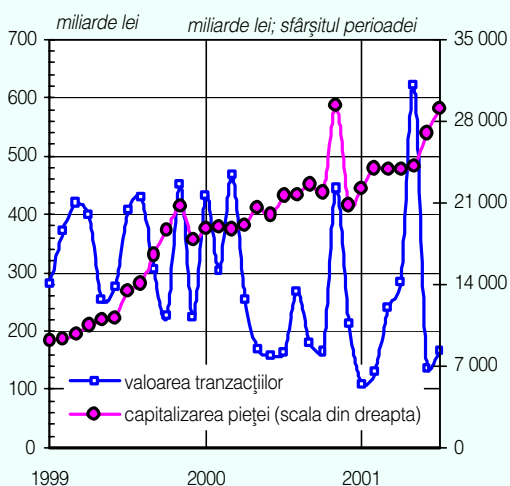

contribuție importantă la rulajul total al pieței l-au avut operațiunile cu titlurile sectorului financiar-bănci ("Banca Transilvania" și "BRD-Société Générale", 11 la sută) și SIF-uri (peste 7 la sută). Acțiunile băncilor sunt considerate o investiție bună pe termen lung, iar titlurile SIF sunt interesante datorită prețurilor mici, lichidității lor ridicate, dar și unor potențiale dividende substanțiale. Din această categorie, acțiunile SIF Moldova au deținut supremația, atât ca volum, cât și ca prețuri.

Numărul de tranzacții derulate la BVB a scăzut în iulie (cu 5 la sută), ca și numărul de acțiuni tranzacționate (cu aproape 30 la sută); structura pe ramuri a tranzacțiilor s-a menținut, cu ușoare modificări, în parametrii lunii precedente: ponderea cea mai mare în totalul operațiunilor (76,7 la sută, față de 60,8 la sută în luna iunie) a fost deținută tot de sectorul "Materii prime și materiale", urmat de sectorul "Bănci și servicii financiare" (18,7 la sută, față de 21,5 la sută în luna iunie).

Interesul nerezidenților pentru acțiunile societăților cotate a fost ușor crescut în acest interval, ponderea cumpărărilor efectuate de aceștia în total cumpărări sporind cu 8,4 puncte procentuale. Sectorul "Bănci și servicii financiare" este cel care a înregistrat în această lună cel mai mare *PER* (4,03).

Evoluția prețurilor acțiunilor a fost influențată de comunicarea rezultatelor financiare pe primul semestru ale societăților cotate, indicii BET și BET-C consemnând variații ușoare și de sensuri opuse. Astfel, față de sfârșitul intervalului precedent, indicele BET a câștigat 20,1 puncte, iar indicele BET-C a pierdut 13,8 puncte. Acțiunile SIF au atins în această perioadă cele mai mari prețuri din istoria lor la cota bursei, indicele BET-FI, încheind luna la valoarea de 1644,3 puncte (+287,9 puncte față de sfârșitul lunii iunie).

Pentru **Societatea de Bursă Rasdaq**, iulie a fost o lună activă, în care toți indicatorii săi s-au situat la niveluri superioare celor consemnate în luna precedentă. Valoarea totală a tranzacțiilor a depășit-o cu peste 22 la sută pe cea înregistrată în luna iunie, numărul acțiunilor tranzacționate a crescut cu 9 la sută, în timp ce numărul de tranzacții s-a majorat cu 15 la sută. Sporirea volumului tranzacțiilor s-a realizat cu preponderență pe seama creșterii ofertelor publice de vânzare și de cumpărare, precum și a tranzacțiilor speciale. Indicele Rasdaq Compozit s-a situat la sfârșitul lunii la un nivel cu 37,8 puncte superior momentului similar al lunii anterioare.

#### IV. PRINCIPALELE EVOLUȚII MONETARE

Pentru a doua lună consecutiv, atât masa monetară, cât și creditul neguvernamental au înregistrat o dinamică superioară ratei inflației.

**1. Masa monetară (M2)** a crescut față de luna anterioară cu 3,8 la sută, ajungând la un volum de 216 377 miliarde lei; în termeni reali, aceasta a crescut cu 2,4 procente. La nivelul componentelor se remarcă o modificare a tendințelor din perioada anterioară, respectiv o creștere mai rapidă a cvasibanilor (4,3 la sută) față de masa monetară în sens restrâns (2,1 la sută).

Masa monetară în sens restrâns totaliza 46 944,8 miliarde lei, cu 944,3 miliarde lei peste nivelul lunii precedente. Creșterea lui M1 provine, în exclusivitate, din majorarea disponibilităților la vedere (cu 7,7 procente, respectiv cu 1 262 miliarde lei); peste 84 la sută din această creștere a revenit disponibilităților aparținând societăților comerciale cu capital majoritar sau integral privat.

Cvasibanii au avut o dinamică mai rapidă decât M2, majorându-se cu 6 935,1 miliarde lei față de 30 iunie 2001. Aportul cel mai important la creșterea cvasibanilor îl are componenta în valută, dinamica acesteia (6,7 la sută) fiind superioară ritmului înregistrat de către componenta în lei (1,3 la sută).

Economiile populației au crescut cu 1,5 la sută, ajungând la 53 138,2 miliarde lei la 31 iulie 2001 (0,2 la sută în termeni reali).

Depozitele în lei ale agenților economici au crescut cu 0,7 la sută, atingând 20 355,8 miliarde lei. Elementele de structură au acționat în sensuri contrare: creșterea depozitelor condiționate (cu 4,6 procente) și a certificatelor de depozit (cu 1,6 procente), concomitent cu scăderea depozitelor pe termen (cu 1,1 procente).

Depunerile în valută ale rezidenților exprimate în lei s-au majorat cu 6,7 la sută, datorită atât deprecierii monedei naționale în raport cu dolarul american, cât mai ales creșterii volumului acestora (cu 5 la sută). La 31 iulie depozitele în valută au totalizat 3 239 milioane dolari, reprezentând 44,3 la sută din volumul masei monetare. Creșteri mai însemnate au fost localizate la societățile comerciale cu capital privat (7,76 la sută) și la populație (6,43 la sută). Pe categorii de depunători, resursele în valută din sistemul bancar aparțin populației în proporție de 46,3 la sută (1 500,2 milioane dolari), urmată de societățile comerciale cu capital privat (994,5 milioane dolari, 30,7 la sută) și de agenții economici cu capital integral sau majoritar de stat (220,1 milioane dolari, 6,7 la sută).

Structura masei monetare

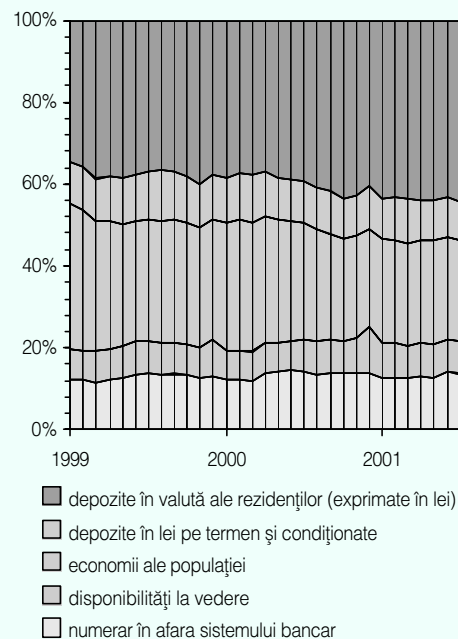

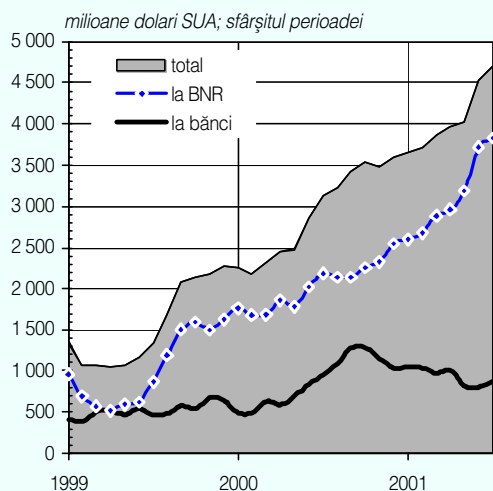
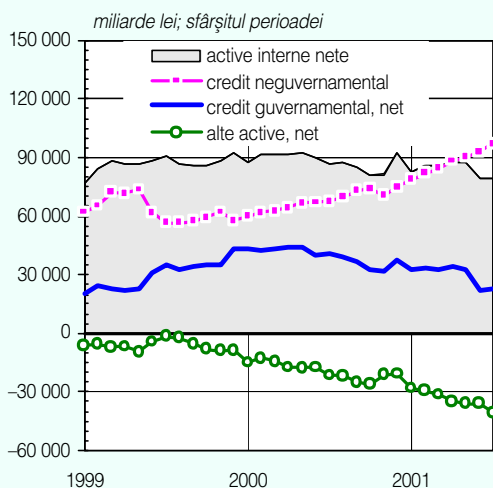

**Active externe nete****Active interne nete****Contul curent**

milioane dolari SUA

7 luni 2000 7 luni 2001

	7 luni 2000	7 luni 2001
a) Balanța comercială	-753	-1 622
- export (fob)	5 824	6 721
- import (fob)	6 577	8 343
b) Servicii - net	-205	-106
c) Venituri - net	-245	-171
d) Transferuri curente - net	440	517
<b>Sold cont curent</b>	<b>-763</b>	<b>-1 382</b>

2. Expansiunea masei monetare a fost generată atât de activele externe nete care s-au majorat cu 5,9 procente, cât și de activele interne nete care au crescut într-un ritm de 0,3 la sută.

**Activele externe nete** ale sistemului bancar exprimate în lei au crescut de la 129 295,1 miliarde lei în iunie 2001 la 136 921,9 miliarde lei în iulie (+7 626,9 miliarde lei). Poziția externă netă a băncilor s-a majorat cu 2 579,4 miliarde lei (11 procente), în timp ce Banca Națională a înregistrat o creștere de 5 058,3 miliarde lei (4,8 procente). O influență deosebită asupra evoluției acestui indicator l-au avut cumpărările de valută ale băncii centrale.

**Activele interne nete** au crescut cu 252,6 miliarde lei până la nivelul de 79 455,1 miliarde lei.

Creditul neguvernamental s-a majorat cu 4,7 la sută (până la 97 206,1 miliarde lei în iulie), echivalând cu o creștere de 3,3 procente în termeni reali. Componenta în lei a creditului neguvernamental a crescut atât în termeni nominali (4,9 la sută), cât și în termeni reali (3,6 la sută).

Creditele în valută exprimate în lei au crescut cu 4,5 procente, însumând 58 133,9 miliarde lei la 31 iulie 2001. Exprimate în dolari, aceste credite au crescut cu 54 milioane dolari, respectiv, cu 2,8 procente.

Majorarea creditului guvernamental net cu 2,2 la sută (480 miliarde lei) reflectă accentuarea poziției debitoare a statului față de sistemul bancar. Această dinamică este rezultatul, în principal, al diminuării contului de disponibilități în valută al Ministerului Finanțelor Publice deschis la Banca Națională.

**V. BALANȚA DE PLĂȚI**

În perioada ianuarie-iulie 2001, deficitul contului curent al balanței de plăți s-a ridicat la valoarea de 1 382 milioane dolari SUA, cu 81,1 la sută peste nivelul aceleiași perioade a anului anterior. Sursa dezechilibrului dintre încasările și plățile externe a continuat să se situeze la nivelul balanței comerciale, al cărei deficit (1 622 milioane dolari SUA) a fost de 2,1 ori mai mare decât cel înregistrat în perioada corespunzătoare din anul 2000. În condițiile în care ritmul de creștere al importului l-a depășit cu 11,5 puncte procentuale pe cel al exportului, gradul de acoperire a importurilor prin exporturi a scăzut la 80,6 la sută (de la 88,6 la sută în intervalul ianuarie-iulie 2000).

În luna iulie 2001 s-au vândut bunuri la extern în valoare de 1 023 milioane dolari SUA, ușor peste cea a lunii precedente; în schimb, comparativ cu perioada corespunzătoare a anului precedent, majorarea exportului a fost semnificativă (11,9 la sută).

În intervalul ianuarie-iulie 2001, exporturile, în sumă de 6 721 milioane dolari SUA, au crescut cu 15,4 la sută față de aceeași perioadă a anului anterior, în proporție de peste 76 la sută pe seama volumului. Dintre grupele de mărfuri exportate se detașează cea a "mașinilor, aparatelor, echipamentelor și mijloacelor de transport", care a prezentat o creștere valorică de 36,4 la sută. Exportul de produse minerale și de textile, confecții, încălțăminte a înregistrat, de asemenea, creșteri peste medie, cu toate că prețurile au fost, în general, nefavorabile exportatorilor. Din punct de vedere al structurii exportului, în perioada analizată s-a majorat ponderea vânzărilor de bunuri de capital și bunuri de consum și s-a diminuat cea a bunurilor intermediare.

Pe fondul scăderii cumpărărilor de produse energetice, în luna iulie 2001 importul (fob) a continuat să se reducă față de luna precedentă, deși într-un ritm mai modest (1,1 la sută), ajungând la valoarea de 1 196 milioane dolari SUA. Acest nivel a fost însă cu 12,5 la sută mai ridicat decât cel consemnat în aceeași lună a anului anterior.

În perioada 1.01.-31.07.2001, valoarea importurilor a crescut cu 26,9 la sută peste cea din aceeași perioadă a anului anterior, ritmul negativ de creștere al ultimelor două luni nereușind să imprime un efect consistent de reducere a cumpărărilor externe.

Valoarea importurilor a fost de 8 343 milioane dolari SUA, cu o creștere de 1 766 milioane dolari SUA peste nivelul primelor șapte luni ale anului anterior, provenită exclusiv din majorarea volumului de mărfuri importate. Produsele care au contribuit substanțial la creșterea în volum a importurilor au fost cele din categoria mașinilor, aparatelor electrice, automobilelor și tractoarelor (cu 26,8 la sută), precum și cele din categoria produselor minerale (cu 18,8 la sută).

Grupele de mărfuri care s-au detașat în privința creșterii valorii bunurilor importate au fost cele reprezentate de „produse alimentare” (cu 39,6 la sută), „produse minerale” (cu 35,1 la sută), „metale comune” (cu 32,2 la sută) și „mașini, aparate, echipamente și mijloace de transport” (cu 25,7 la sută); majoritatea acestor produse au fost contractate la prețuri externe care au diminuat diferențele în plus provenite din volum.

### Exportul fob pe grupe de mărfuri

Grupa de mărfuri	7 luni 2001/ 7 luni 2000 (%)
<b>Total</b>	<b>115,4</b>
1. Produse agroalimentare	97,4
2. Produse minerale	122,4
3. Produse chimice, materiale plastice	102,9
4. Produse din lemn și hârtie	102,5
5. Textile, confecții, încălțăminte	122,3
6. Metale comune	92,3
7. Mașini, aparate, echipamente electrice și mijloace de transport	136,4
8. Alte mărfuri	114,6

### Balanța comercială

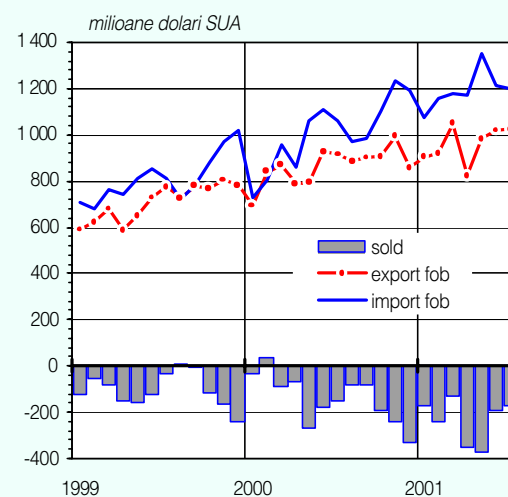

### Importul fob pe grupe de mărfuri

Grupa de mărfuri	7 luni 2001/ 7 luni 2000 (%)
<b>Total</b>	<b>126,9</b>
1. Produse agroalimentare	139,6
2. Produse minerale	135,1
3. Produse chimice, materiale plastice	118,8
4. Produse din lemn și hârtie	122,0
5. Textile, confecții, încălțăminte	117,4
6. Metale comune	132,2
7. Mașini, aparate, echipamente electrice și mijloace de transport	125,7
8. Alte mărfuri	137,3

**Balanța energetică**

valori fob	milioane dolari SUA	
	7 luni 2000	7 luni 2001
<b>Sold (export - import)</b>	<b>-408,9</b>	<b>-649,1</b>
- gaze naturale	-149,5	-213,9
- energie electrică	9,2	15,0
- țigete brut	-392,7	-513,8
- produse petroliere	211,5	201,8
- combustibili minerali	-87,4	-138,2

**Orientarea geografică a comerțului exterior**

	- procente -			
	7 luni 2000		7 luni 2001	
	Exp.	Imp.	Exp.	Imp.
Total, din care:	<b>100,0</b>	<b>100,0</b>	<b>100,0</b>	<b>100,0</b>
1. Țări dezvoltate din care:	70,6	65,6	74,5	65,0
UE	64,1	58,6	67,7	57,0
SUA	3,8	2,8	3,3	3,1
2. Țări în tranziție din care:	13,8	22,5	11,8	22,2
CEFTA	8,7	9,2	7,2	9,6
3. Țări în curs de dezvoltare	15,6	10,5	13,5	10,6

Balanța energetică a prezentat pe șapte luni din 2001 un deficit de 649,1 milioane dolari SUA, în creștere cu 58,7 la sută față de cel consemnat în aceeași perioadă a anului anterior. Accentuarea dezechilibrului energetic s-a produs, în principal, ca urmare a creșterilor în volum ale produselor energetice importate, dar și a influențelor nefavorabile de preț.

Pe parcursul primelor șapte luni ale anului 2001, România a continuat schimburile comerciale cu partenerii tradiționali, o intensificare a acestora observându-se mai ales la nivelul statelor membre ale Uniunii Europene. Față de aceeași perioadă a anului anterior, valoarea exporturilor către țările dezvoltate a crescut cu 21,8 la sută, iar cea a importurilor cu 25,7 la sută. În privința relațiilor de export se observă o creștere a interesului pentru piețele din țările UE (cu o pondere de 67,7 la sută față de 64,1 la sută), în defavoarea celor din țările în tranziție și în curs de dezvoltare. Ponderea țărilor dezvoltate și a celor din UE în tranzacțiile de import este aproximativ la nivelul aceleiași perioade din anul anterior și cu aproape zece puncte procentuale sub cea a exporturilor către aceste țări, diferență preluată de țările în tranziție, din care CEFTA și Federația Rusă dețin o proporție însemnată. Ritmuri semnificative de creștere a exporturilor s-au înregistrat pe relația cu Iugoslavia, Franța, Austria, China, iar în ceea ce privește importurile, dinamica cea mai rapidă a avut-o valoarea bunurilor achiziționate din Bulgaria, Ucraina, SUA.

Soldul negativ al balanței serviciilor, în sumă de 106 milioane dolari SUA în perioada ianuarie-iulie 2001, s-a redus cu 48,3 la sută față de cel din perioada similară a anului trecut, ca urmare a creșterii încasărilor de la poziția "Alte servicii".

Balanța veniturilor a înregistrat un deficit de 171 milioane dolari SUA, cu 30,2 la sută sub nivelul deficitului consemnat în aceeași perioadă a anului anterior, în principal datorită creșterii intrărilor din veniturile realizate de banca centrală din administrarea rezervei valutare și a celor din dobânzi la credite pe termen scurt.

Transferurile curente au înregistrat un excedent de 517 milioane dolari SUA, cu 77 milioane dolari SUA mai mult decât în perioada similară a anului trecut, datorită, în principal, creșterii intrărilor privind transferurile bănești private rezidenți-nerezidenți.

În primele șapte luni ale anului 2001 finanțarea deficitului de cont curent (1 382 milioane dolari SUA) s-a realizat în proporție de aproximativ 95,7 la sută din fluxurile nete de investiții directe și de portofoliu.

Intrările nete din investiții directe ale nerezidenților în România au fost, pe primele șapte luni ale anului, de 385 milioane dolari SUA, față de 287 milioane dolari SUA în aceeași perioadă a anului anterior și au avut ca destinație, în proporție de 87 la sută, sectorul nebancaar.

În perioada ianuarie-iulie 2001, investițiile de portofoliu au prezentat, față de perioada similară a anului trecut, influxuri de aproximativ 9 ori mai mari, ca urmare a emisiunilor de euroobligațiuni ale Ministerului Finanțelor Publice și ale sectorului privat, în timp ce ieșirile s-au păstrat la același nivel, astfel încât intrările nete de investiții de portofoliu au însumat 700 milioane dolari SUA, comparativ cu ieșiri nete de 147 milioane dolari SUA în primele șapte luni ale anului anterior.

În perioada analizată, finanțarea netă prin împrumuturile externe pe termen mediu și lung a fost de 215 milioane dolari SUA, reprezentând aproximativ 32,4 la sută din valoarea corespunzătoare primelor șapte luni ale anului 2000, ca urmare a absenței intrărilor din împrumuturile acordate autorității monetare și diminuării celor contractate de către sectorul guvernamental.

Împrumuturile și creditele pe termen scurt s-au soldat cu un excedent de 153 milioane dolari SUA, comparativ cu un deficit de 295 milioane dolari SUA în aceeași perioadă a anului precedent.

## VI. POZIȚIA INVESTIȚIONALĂ INTERNAȚIONALĂ A ROMÂNIEI

În perioada 1 ianuarie - 31 iulie 2001, sistemul bancar și-a majorat activele externe de rezervă cu 1 006,4 milioane dolari SUA, ca rezultat al creșterii rezervei oficiale cu 1 080,8 milioane dolari SUA și al reducerii rezervei valutare a băncilor cu 74,4 milioane dolari SUA.

Principalele operațiuni care au condus la majorarea activelor de rezervă ale BNR în această perioadă au fost următoarele: cumpărări nete de pe piața valutară (655,7 milioane dolari SUA), emisiuni de euroobligațiuni realizate de Ministerul Finanțelor Publice (653,2 milioane dolari SUA) și intrări de valută de pe piețele private de capital (368 milioane dolari SUA). Aceste intrări au fost diminuate de plățile în contul serviciului datoriei externe (1 176,8 milioane dolari SUA) și de cele privind răscumpărarea titlurilor de stat (326,4 milioane dolari).

Rezerva de aur și-a redus valoarea cu 23,1 milioane dolari SUA comparativ cu sfârșitul anului 2000, în condițiile în care nu a cunoscut modificări cantitative, iar prețul aurului a scăzut pe piețele internaționale.

Datoria externă pe termen mediu și lung a crescut cu 7,2 la sută față

### Contul de capital și financiar

	milioane dolari SUA	
	7 luni 2000	7 luni 2001
Finanțare deficit	763	1 382
a. Transferuri de capital	23	16
b. Investiții directe, net	557	622
c. Investiții de portofoliu, net	-147	700
d. Alte investiții de capital:	963	1 183
- Credite primite		
pe termen mediu și lung	658	215
intrări	1 341	964
rambursări	683	749
- Credite acordate		
pe termen mediu și lung, net	6	0
- Credite pe termen scurt, net	-70	40
- Alte investiții *)	369	928
e. Active de rezervă BNR		
(*-" indică creștere)	-633	-1139

\*) La "Alte investiții" sunt incluse următoarele poziții (net): numerar și cecuri, depozite, documente în tranzit, conturi de clearing și barter, erori și omisiuni.

### Active externe de rezervă

	milioane dolari SUA; sf. perioadei		
	2000	iulie 2001	variație
a) BNR – total	3 389,7	4 470,5	1 080,8
aur monetar	920,0	896,9	-23,1
DST	1,0	2,3	1,3
devize convertibile	2 468,7	3 571,3	1 102,6
b) Bănci (devize conv.)	1 452,5	1 378,1	-74,4
c) Rezerve			
internaționale brute	4 842,2	5 848,6	1 006,4
din care:			
rezerve valutare	3 922,2	4 951,7	1 029,5

**Gradul de îndatorare**

milioane dolari SUA

2000 7 luni 2001

Elemente de calcul		
A. Datoria externă (la sf. per.)	10 479	11 250
– termen mediu și lung	10 104	10 835
– termen scurt	376	416
B. Exportul de bunuri și servicii	12 133	7 811
C. Importul de bunuri și servicii	14 071	9 539
D. Serviciul datoriei externe - SDE (total)	2 424	1 405
– rate de capital	1 867	1 088
– dobânzi	558	317
E. Rezerve valutare, incl. DST (la sf. per.)	3 922	4 952
Indicatori (%)		
1. SDE/Exp. de bunuri și servicii	20,0	18,0
2. Dobânzi / Exp. de bunuri și servicii	4,6	4,1
3. Rezerve valutare (în luni de import)	3,3	3,6
4. Datoria pe termen scurt / Dat. externă	3,6	3,7
5. Datorie multilaterală / Datorie externă	41,4	38,9

**Structura veniturilor bugetului de stat**

%; cumulată 7 luni

2000 2001

	2000	2001
Venituri	100,0	100,0
Venituri fiscale, din care:	94,7	91,3
Impozit pe profit	17,7	17,4
Impozit pe venit	18,0	25,4
Accize și ICM	16,2	18,0
TVA	39,2	46,6
Taxe vamale	7,0	5,9
Venituri nefiscale	4,8	8,2
Venituri din capital	0,1	0,1
Rambursări din împrumuturile acordate	0,2	0,4

Indicatori determinați pe baza datelor Ministerului Finanțelor  
Publice.

de 31 decembrie 2000, până la valoarea de 10 834,5 milioane dolari SUA, pe fondul unor intrări nete de capital de 1 031,9 milioane dolari și al unor diferențe favorabile de curs în sumă de 257,8 milioane dolari.

La sfârșitul lunii iulie 2001, datoria pe termen mediu și lung a constat în proporție de 51,2 la sută din credite din surse private, care au însumat 5 545 milioane dolari SUA. Ponderea acestora în totalul datoriei pe termen mediu și lung a crescut față de sfârșitul anului 2000 în defavoarea creditelor primite de la organismele internaționale și a creditelor bilaterale, ce au ajuns să reprezinte 40,4 la sută și respectiv 8,4 la sută din total datorie.

Structura pe debitori a datoriei externe pe termen mediu și lung s-a modificat ușor față de decembrie 2000, în sensul creșterii datoriei publice (cu 1,2 puncte procentuale) în detrimentul celei public garantate și private.

Indicatorii privind gradul de îndatorare externă au prezentat o evoluție favorabilă pe ansamblul primelor șapte luni ale anului 2001. Comparativ cu sfârșitul anului anterior, rata serviciului datoriei externe a scăzut de la 20 la sută la 18 la sută, ponderea dobânzilor în valoarea exportului de bunuri și servicii s-a redus de la 4,6 la sută la 4,1 la sută, iar gradul de acoperire a importurilor prin rezerva valutară a crescut de la 3,3 la 3,6 luni de import.

**VII. FINANȚELE PUBLICE**

În luna iulie, execuția bugetară s-a ameliorat, ritmul de adâncire a decalajului dintre veniturile și cheltuielile bugetului de stat revenind, după accelerarea semnificativă din luna iunie, la un nivel mai apropiat de media primelor cinci luni. Constrația deficitului bugetar lunar a fost favorizată de efectuarea anticipată, încă din luna iunie, a unor cheltuieli bugetare, de încasarea sumelor trimestriale aferente impozitului pe profit, precum și de adoptarea unei atitudini mai prudente a ordonatorilor principali de credite, în așteptarea rectificării bugetare anunțate pentru luna august.

Bugetul de stat a înregistrat după șapte luni de execuție un deficit de circa 26 091 miliarde lei, reprezentând 63 la sută din deficitul programat pentru acest an. În luna iulie din bugetul de stat s-au defalcat către bugetele locale o parte din încasările din TVA (circa 12 084 miliarde lei), destinate acoperirii la nivel local a cheltuielilor instituțiilor de învățământ preuniversitar de stat, creșelor și centrelor locale de consultanță agricolă, cheltuieli descentralizate începând cu anul 2001; cheltuielile centralizate cu învățământul și transferurile din bugetul de stat s-au diminuat în mod corespunzător. În schimb, cheltuielile cu

dobânzile la datoria publică au înregistrat un nou vârf (6 565 miliarde lei) datorită plății cuponului trimestrial la o parte dintre titlurile de stat emise pentru restructurarea sistemului bancar.

Bugetele locale și-au continuat execuția pozitivă, înregistrând în luna iulie un surplus de peste 1 000 miliarde lei; soldul excedentar cumulat pe primele șapte luni s-a cifrat la circa 3 072 miliarde lei. Structura cheltuielilor acestor bugete a consemnat însă modificări ca urmare a consumării sumelor defalcate din bugetul de stat pentru acoperirea cheltuielilor cu învățământul preuniversitar; cheltuielile pentru servicii și dezvoltare publică (28 la sută), majoritate până în această lună, au fost devansate de cheltuielile social-culturale (48 la sută din totalul cheltuielilor, comparativ cu 24 la sută în luna anterioară).

Balanța asigurărilor sociale de stat s-a înrăutățit, acest buget înregistrând în luna iulie un deficit de aproape 1 000 miliarde lei. Deteriorarea soldului s-a produs ca urmare a diminuării față de luna anterioară (cu peste 1 200 miliarde lei) a încasărilor din contribuțiile pentru asigurările sociale de stat datorate de angajatori, în condițiile în care plata pensiilor s-a situat la un nivel aproape similar celui din luna precedentă.

În luna iulie, centrul de greutate al finanțării deficitului bugetar și a datoriei publice s-a deplasat spre resursele externe procurate anterior de pe piața internațională de capital; plasamentele interne în instrumente ale autorității publice s-au diminuat considerabil o dată cu reducerea ratelor dobânzilor la titlurile de stat destinate atât persoanelor fizice, cât și celor juridice. În cursul lunii iulie, Ministerul Finanțelor Publice și-a diminuat soldul contului în valută cu circa 279 milioane dolari (101 milioane dolari provenind de pe piața internă și 178 milioane dolari – echivalentul a circa 224 milioane euro – atrase de la investitorii străini).

Pe parcursul lunii iulie, Ministerul Finanțelor Publice a lansat nouă emisiuni de titluri de stat cu scadențe de 3 luni, 6 luni și un an, fiind puse în circulație certificate de trezorerie însumând circa 4 693 miliarde lei. Pentru a doua lună consecutiv finanțarea bugetară de pe piața monetară a fost negativă. În acest interval au ajuns la scadență titluri de stat în valoare de 5 301 miliarde lei, autoritatea publică răscumpărând înscrisuri în valoare de aproximativ 608 miliarde lei.

Politica de reducere a ratei dobânzii la titlurile de stat și de consolidare a datoriei publice a continuat și în această lună. Rata medie a dobânzii la certificatele de trezorerie adresate băncilor și clienților acestora s-a redus cu 6 puncte procentuale (de la 41,9 la 35,9 la sută), iar scadența medie a titlurilor de stat emise a crescut de la 218 la 256 de zile, exclusiv pe seama majorării ponderii titlurilor de stat cu maturitatea de 6 luni.

### Structura cheltuielilor bugetului de stat

	%; cumulat 7 luni	
	2000	2001
Cheltuieli, din care:	100,0	100,0
Servicii publice generale	4,1	5,4
Apărare, ordine publică și siguranță națională	17,7	19,9
Cheltuieli social-culturale	24,6	24,6
Servicii și dezvoltare publică, locuințe, mediu și ape	1,5	1,9
Acțiuni economice	14,3	18,4
Transferuri	0,7	1,1
Dobânzi aferente datoriei publice	36,1	26,7

Indicatori determinați pe baza datelor Ministerului Finanțelor Publice.

### Emisiunile de titluri de stat iulie 2001

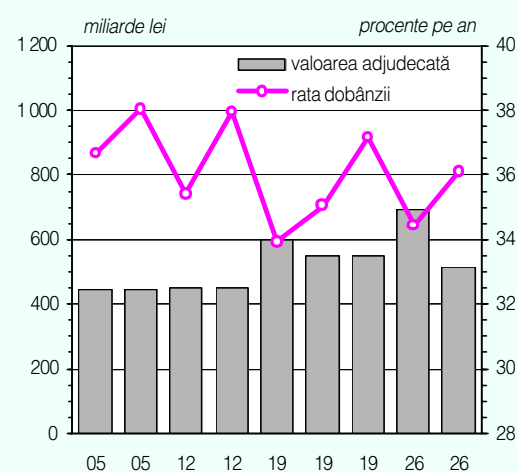

Reducerile succesive aplicate ratelor dobânzilor la certificatele de trezorerie destinate populației au diminuat interesul persoanelor fizice pentru plasamentele în înscrisuri publice; astfel, în luna iulie, Ministerul Finanțelor Publice a atras suplimentar de la această categorie de investitori doar 474 miliarde lei (în scădere cu 32 la sută comparativ cu luna anterioară), rata dobânzii fiind coborâtă în două etape de la 39 la 34 la sută. Începând cu această lună au fost lansate certificate de trezorerie pentru populație cu scadența de 6 luni, la o rată a dobânzii de 36 la sută; randamentul mediu al acestui instrument a scăzut față de luna precedentă cu 3,8 puncte procentuale (de la 39,2 la 35,4 la sută).

În ultima parte a lunii au fost preluate la datoria publică active neperformante în valoare de 730 miliarde lei și 3,9 milioane dolari (cu înregistrare retroactivă în luna ianuarie, respectiv luna iunie), prin intermediul unor titluri de stat emise în favoarea Băncii Agricole și BCR; titlurile de stat în lei au fost emise pe termenul de 2 ani și jumătate, cu o rată a dobânzii egală cu cea a ultimei emisiuni cu scadența la 91 de zile, lansată anterior perioadei pentru care se calculează și se plătește dobânda, iar cele în valută au scadența la doi ani și sunt purtătoarele unei dobânzi de 5 la sută pe an.

## VIII. REZULTATELE SONDAJULUI DE CONJUNCTURĂ PENTRU LUNA AUGUST 2001

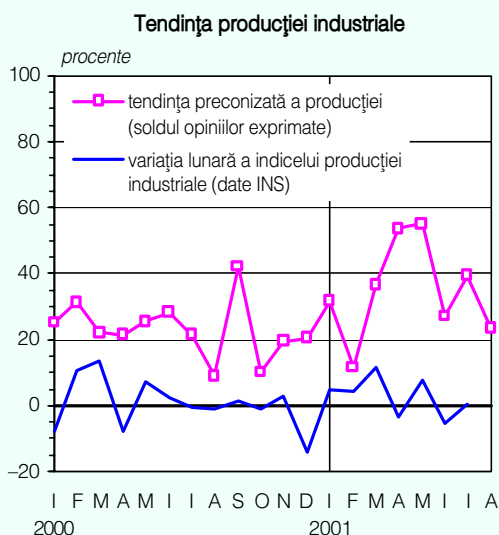

Pentru luna august, opiniile exprimate de conducătorii întreprinderilor participante la sondajul de conjunctură în legătură cu evoluția principalilor indicatori economici ai activității de producție industrială indică în continuare un trend pozitiv.

Circa 86 la sută (față de aproape 90 la sută în luna iulie) dintre participanții la sondaj apreciază că volumul producției se va menține la nivelul lunii anterioare (circa 49 la sută) sau se va încadra pe un trend ascendent (circa 37 la sută). Gradul mediu de utilizare a capacităților de producție în luna august este estimat a se situa în apropierea nivelului de 70 la sută.

Estimările agenților economici participanți la sondaj în legătură cu evoluția stocurilor semnalează o schimbare de trend. Un procentaj de 17 la sută dintre respondenți (față de 8 la sută în luna precedentă) anticipează o evoluție ascendentă a stocurilor de produse finite. Chiar dacă în unele sectoare sunt semnalate probleme legate de aprovizionare, mai mult de 75 la sută dintre cei chestionați apreciază că stocurile de materii prime se situează la un nivel satisfăcător.

Cu toate că procentajul opiniilor prin care este nominalizat drept principal factor care împiedică buna desfășurare a procesului de producție indică o scădere a incidenței acestuia comparativ cu începutul anului, blocajul financiar constituie încă pentru o mare parte dintre participanții la sondajul de conjunctură (48 la sută) principala cauză a disfuncționalităților. Alături de acesta sunt menționați ca factori cu influențe nefavorabile asupra creșterii producției evoluția cursului monedei naționale, nivelul dobânzilor bancare, cererea insuficientă pentru unele produse și lipsa materiilor prime.

Cea mai mare parte a celor chestionați (circa 78 la sută) apreciază că nu vor avea loc modificări esențiale în ceea ce privește evoluția forței de muncă în industrie. Tendința de reducere a numărului de salariați este prezentă în opiniile exprimate de circa 16 la sută dintre respondenți, în timp ce un procentaj de 6 la sută estimează un trend ascendent.

Presiunea expectațiilor inflaționiste prezente în aprecierile operatorilor economici este mai atenuată decât în prima lună a semestrului II. Prețurile producătorilor industriali se mențin pe același trend ascendent dar, luând în considerare numărul mai mic de participanți care anticipează majorări de prețuri (21 la sută – față de 27 la sută în luna iulie), se poate aprecia că acestea vor fi de mai mică amploare sau vor afecta un număr mai redus de produse.

Atât în ceea ce privește volumul investițiilor, cât și nivelul ratei profitabilității, aprecierile sunt favorabile și în această lună unei evoluții pozitive a acestora. Majoritatea celor chestionați anticipează menținerea la un nivel nemodificat a volumului de investiții și a ratei profitabilității față de luna iulie, în timp ce circa 22 și, respectiv, 15 la sută dintre participanții la sondaj estimează o evoluție ascendentă a acestor indicatori.

Tendința prețurilor producției industriale

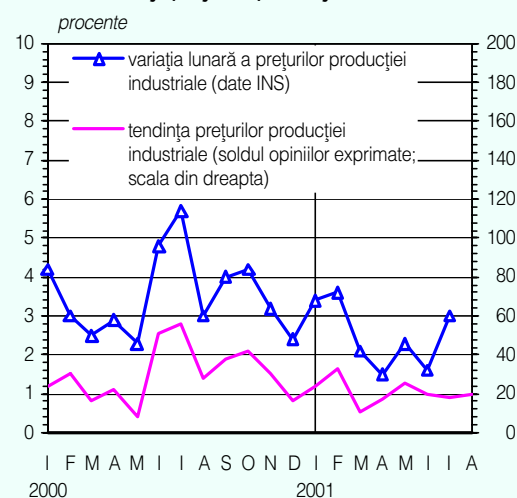

Tendința investițiilor

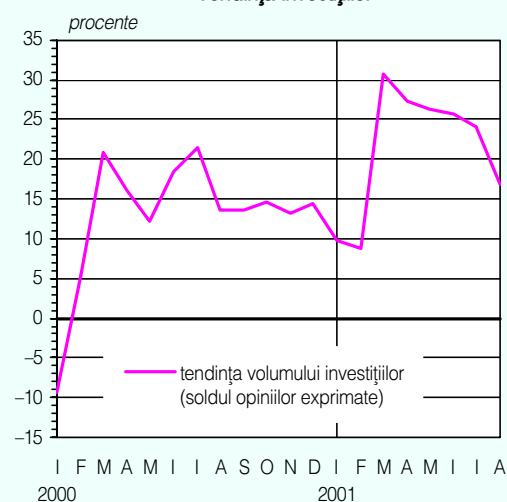



## EVOLUȚIA SISTEMULUI BANCAR ROMÂNESC

### Componența sistemului bancar

	număr de bănci	
	dec. 2000	iul. 2001
Bănci cu capital integral sau majoritar autohton, din care:		
- cu capital integral sau majoritar de stat	12	11
- cu capital integral sau majoritar privat	4	4
Bănci cu capital integral sau majoritar străin	8	7
Sucursale ale băncilor străine	21	21
<b>TOTAL SISTEM BANCAR</b>	<b>41</b>	<b>40</b>

### Capital social

	Pondere		Variație procentuală*
	dec. 2000	iul. 2001	
Bănci cu capital integral sau majoritar autohton, din care:			
- cu capital integral sau majoritar de stat	46,2	57,2	90,0
- cu capital integral sau majoritar privat	38,4	51,7	106,8
Bănci cu capital integral sau majoritar străin	7,8	5,5	7,8
Sucursale ale băncilor străine	46,6	37,2	22,3
<b>TOTAL SISTEM BANCAR</b>	<b>100,0</b>	<b>100,0</b>	<b>53,4</b>

\*deflatat cu indicii prețurilor de consum

Primele 7 luni ale anului curent au consemnat două modificări importante în componența sectorului bancar românesc. Pe de o parte, eliminarea din sistem a Băncii Unirea<sup>6</sup> – astfel încât la 31 iulie 2001 existau 40 de bănci<sup>7</sup>, cu una mai puțin față de sfârșitul anului 2000 –, iar pe de altă parte, finalizarea procesului de privatizare a Băncii Agricole<sup>8</sup> prin cumpărarea de către consorțiul format din Raiffeisen Zentralbank și Fondul Româno-American de Investiții a pachetului de acțiuni reprezentând 98,8 la sută din capitalul social al băncii.

Modificări importante au intervenit și în ceea ce privește capitalizarea sistemului bancar (+78,4 la sută în luna iulie 2001 comparativ cu decembrie 2000, valori nominale). La baza acestei evoluții s-au aflat, în principal: (i) recapitalizarea Băncii Agricole în cadrul procesului de restructurare destinat privatizării acesteia; (ii) încheierea la 31 mai 2001 a primei etape de majorare a capitalului social minim al societăților bancare (conform Normelor nr.9/2000 ale Băncii Naționale a României); (iii) majorarea capitalului social al Eurom Bank (Dacia Felix), conform OUG nr.68/2001.

Factorii amintiți au avut un impact vizibil și asupra activelor nete ale sistemului bancar – chiar dacă structura pe forme de proprietate a rămas relativ constantă comparativ cu 31 decembrie 2000 (variații de maximum 0,6 puncte procentuale) – ritmul de creștere reală a fost semnificativ (4,7 la sută). De remarcat evoluțiile divergente consemnate la nivelul a două grupe de bănci; cele cu capital autohton integral sau majoritar privat și-au majorat activele nete cu 12 la sută (valori reale), dar formează în continuare cel mai îngust segment al sistemului (doar 3 la sută din total). Cea de-a doua grupă, cea a sucursalelor străine, a înregistrat o comprimare în termeni reali a activelor nete (cu 2,6 la sută), în ciuda faptului că o nouă entitate a devenit operațională în luna februarie (Banca di Roma SpA). Fenomenul poate fi atribuit însă unui comportament de tip *wait and see* adoptat de operatorii străini la începutul anului, în condițiile în care instituirea unei noi echipe guvernamentale făcea previzibilă o modificare în orientarea politicii economice aplicate; de altfel, creșterea reală de 2,6 la sută

<sup>6</sup> Schimbările intervenite în structura acționariatului în trimestrul II 2001 nu au asigurat revenirea băncii la parametrii normali de funcționare și respectarea prevederilor băncii centrale referitoare la capitalul social minim, limitarea riscului de credit, numărul conducătorilor, astfel încât Consiliul de administrație al Băncii Naționale a României a decis, prin Hotărârea nr. 150/9 iulie 2001, retragerea autorizației de funcționare a Băncii Unirea.

<sup>7</sup> 32 de bănci românești și 8 sucursale ale băncilor străine.

<sup>8</sup> Acest lucru nu se va reflecta însă în structura pe forme de proprietate a sistemului bancar decât după înregistrarea modificărilor intervenite la Registrul Comerțului, în data de 3 septembrie 2001.

înregistrată în luna iulie de activele sucursalelor respective marchează revenirea la un volum normal de activitate.

La nivelul întregului sistem, creșterea activelor nete a fost susținută de expansiunea în termeni reali a două categorii de active, care formează peste 75 la sută din total – operațiunile de trezorerie și cele inter-bancare (în creștere cu 4,7 la sută, valori reale, față de decembrie 2000) și creditele acordate clienților (10 la sută)<sup>9</sup>. Acest fapt evidențiază o schimbare pozitivă în atitudinea băncilor față de economia reală, cu efect asupra procesului de intermediere financiară, sensibil afectat de climatul economic general al ultimilor ani (întârzieri în restructurarea întreprinderilor, aplicarea, în general, a unor măsuri de restructurare defensivă și mai puțin de restructurare strategică, dominanța fiscală, promovarea unor politici monetare și fiscale prudente).

La aceeași concluzie conduc și informațiile oferite de alte surse de date: pe de o parte, dinamica substanțială a producției imputate de servicii bancare<sup>10</sup> (14 la sută în primele șase luni 2001 comparativ cu aceeași perioadă a anului 2000), iar pe de altă parte evoluția în termeni reali a sumelor acordate și a angajamentelor asumate de bănci<sup>11</sup> (+5,4 la sută în ianuarie-iulie 2001 comparativ cu perioada similară din anul 2000 și +11,6 la sută în iulie 2001 față de decembrie 2000).

La nivelul activităților economice, industria a reprezentat sectorul cu cea mai mare susținere din partea sectorului bancar (resursele canalizate către acest domeniu constituiau 52,7 la sută la 31 iulie 2001 din portofoliul de credite și angajamente al băncilor).

Sumele acordate industriei au crescut cu 4,3 în termeni reali în primele șapte luni ale anului curent față de perioada corespunzătoare a anului anterior, însă la baza creșterii producției industriale (cu 9,6 la sută în același interval) s-au aflat și alte surse de finanțare. Evoluția și structura importurilor din primele șapte luni ale anului 2001 (în creștere cu 26,9 la sută față de același interval al anului 2000, în bună măsură pe seama majorării volumului importurilor de mașini, aparate și echipamente) indică existența unui proces de modernizare și re tehnologizare susținut din surse externe. Ideea este confirmată și de volumul intrărilor la datoria externă public garantată și privată în același interval (493,3 și respectiv 498,5 milioane dolari SUA, superioare cu 57,8 la sută influxurilor înregistrate pe aceleași poziții în ianuarie-iulie 2000). Preferința operatorilor economici pentru acest tip

#### Activ bilanțier net

	Pondere		Variație
	dec.	iul.	procentuală*
	2000	2001	iulie 2001/ dec. 2000
Bănci cu capital integral sau majoritar autohton,	49,1	49,3	5,0
din care:			
- cu capital integral sau majoritar de stat	46,1	46,1	4,5
- cu capital integral sau majoritar privat	3,0	3,2	12,0
Bănci cu capital integral sau majoritar străin	43,1	43,5	5,7
Sucursale ale băncilor străine	7,8	7,2	-2,6
<b>TOTAL SISTEM BANCAR</b>	<b>100,0</b>	<b>100,0</b>	<b>4,7</b>

\*deflatat cu indicele prețurilor de consum

#### Sume acordate și angajamente asumate de sectorul bancar

- sectoare de activitate -

	Pondere			Variație procentuală*	
	iul. 2000	dec. 2000	iul. 2001	7 luni '01/ 7 luni '00	iul.2001/ dec.2000
	100,0	100,0	100,0	5,4	11,6
<b>Total, din care:</b>	<b>100,0</b>	<b>100,0</b>	<b>100,0</b>	<b>5,4</b>	<b>11,6</b>
Agricultură,					
silvicultură,					
piscicultură	4,0	3,4	3,2	-27,2	3,5
Industrie	52,5	53,4	52,7	4,3	10,1
Construcții	5,0	5,2	5,1	9,9	10,4
Activități					
financiare	1,7	1,9	2,0	6,4	16,6
Servicii	35,9	35,3	36,0	10,2	13,7

\*deflatat cu indicele prețurilor de consum

<sup>9</sup> Conform datelor din bilanțurile contabile agregate ale băncilor.

<sup>10</sup> Reprezintă rezultatul activității de intermediere financiară a instituțiilor de credit și se calculează ca diferență între dobânzile încasate și cele plătite de acestea.

<sup>11</sup> Sursa: BNR, Centrala Riscurilor Bancare.

**Sume acordate și angajamente  
asumate de sectorul bancar**  
- destinații -

	Pondere			Variație procentuală*	
	iul. 2000	dec. 2000	iul. 2001	7 luni'01/ 7 luni'00	iul.2001/ dec.2000
<b>Total, din care:</b>	<b>100,0</b>	<b>100,0</b>	<b>100,0</b>	<b>5,4</b>	<b>11,6</b>
Credite comerciale	1,2	1,4	1,5	43,5	12,3
Credite de trezorerie	52,7	53,3	54,3	11,3	13,7
Credite de export	2,0	2,8	2,5	21,9	1,6
Credite pentru echipamente	19,7	17,6	17,1	-14,4	8,0
Credite pentru bunuri imobiliare	1,0	1,1	1,3	26,9	27,2

\*deflatat cu indicele prețurilor de consum

de finanțare a fost favorizată și de facilitățile fiscale oferite de autorități pentru importurile de instalații, echipamente și *know-how* contractate prin credite externe cu garanția statului de companii și societăți naționale, instituții publice și societăți comerciale.

Contribuția încă modestă a surselor interne la susținerea procesului investițional este reflectată și de repartitia pe destinații a creditelor și angajamentelor asumate de bănci, respectiv de dinamica divergentă a creditelor destinate achizițiilor de echipamente (în scădere, în termeni reali, cu aproximativ 14 la sută în primele șapte luni ale anului curent față de intervalul ianuarie-iulie 2000), comparativ cu creditele de trezorerie (majoritare) și cele comerciale (ambele cu ritmuri pozitive de creștere: 11,3 și respectiv 43,5 la sută. De altfel, ponderea creditelor pentru echipamente în total credite s-a restrâns cu 2,6 puncte procentuale în intervalul iulie 2000 - iulie 2001, în principal, în beneficiul creditelor de trezorerie.

În ceea ce privește serviciile, continuarea expansiunii acestora în structura economiei, în detrimentul sectorului primar, justifică atât poziția importantă ocupată în cadrul portofoliului de credite al sectorului bancar (36 la sută din stocul de credite și angajamente al sistemului bancar la finele lunii iulie 2001), cât și ritmul alert de creștere (10,2 la sută față de media intervalului ianuarie-iulie 2000, 13,7 la sută față de decembrie 2000).

Creditele pentru construcții și creditele imobiliare au înregistrat ritmuri de creștere de 9,9 la sută, respectiv 26,9 la sută în intervalul ianuarie-iulie 2001 față de perioada similară a anului anterior. Această evoluție, sprijinită de perspectiva extinderii creditului ipotecar și de derularea programului guvernamental al Agenției Naționale pentru Locuințe, a fost determinată și de relansarea, încă din anul 2000, a activității în acest domeniu, ilustrată de extinderea lucrărilor de construcții din fonduri private (cu 7,1 și respectiv 5,2 la sută în primele două trimestre 2001 față de perioadele corespunzătoare din anul 2000).

Creditele acordate în agricultură au cunoscut o reducere severă în primele șapte luni ale anului curent (cu 27,2 la sută față de perioada similară a anului precedent), care poate fi explicată prin dificultăți în constituirea garanțiilor de către micii fermieri, adâncite de performanțele slabe ale anului 2000 și incertitudinea referitoare la evoluțiile meteorologice din acest an.

După ansamblul criteriilor stabilite de Banca Națională a României în cadrul sistemului de rating bancar<sup>12</sup>, în iulie 2001 majoritatea băncilor

<sup>12</sup> Sistemul Uniform de Rating Bancar utilizat de Banca Națională a României clasifică băncile în 5 categorii, nivelul superior fiind reprezentat de ratingul 1.

din sistem (43,8 la sută) erau considerate de rating 2 și acopereau 62,3 la sută din totalul activelor bancare și 60,8 la sută din totalul surselor atrase și împrumutate. Față de finele anului 2000, ponderea băncilor de rating 2 s-a redus ușor (cu 1,7 puncte procentuale), în schimb 9,4 la sută din entitățile sistemului au îndeplinit criteriile de rating 1 (zero la sută în perioada de comparație). De asemenea, eliminarea din sistem a Băncii Unirea a determinat restrângerea la 3 la sută a segmentului deținut de băncile de rating 5 (9 la sută în decembrie 2000).

Această evoluție constituie un prim indiciu al progresului înregistrat pe linia consolidării sistemului bancar, fapt reflectat, de altfel, și de indicatorii economico-financiar și de prudență bancară, ale căror valori au revenit la niveluri normale ca urmare a acțiunilor de asanare a sistemului bancar și întărire a supravegherii bancare inițiate de banca centrală în ultimii doi ani. Astfel, măsurile de îmbunătățire a capitalizării sistemului bancar au condus la majorarea semnificativă a ratei de solvabilitate a acestuia (28,7 la sută în iulie 2001 comparativ cu 23,8 la sută în decembrie 2000 și 23,1 la sută în iulie 2000). Actualul nivel de adecvare a capitalului reprezintă mai mult decât dublul cotei-reper internațional acceptate (12 la sută), fiind, de asemenea, sensibil superior pragului atașat de metodologia BNR băncilor bine capitalizate (15 la sută). În acest context, nivelul actual poate fi considerat ca excesiv, reflectând aversiunea față de risc a băncilor<sup>13</sup>, respectiv neasumarea de către o parte a sistemului a funcției de intermediere financiară ce revine în mod tradițional acestor instituții. Optimizarea adecvării capitalului presupune modificarea în continuare a comportamentului investițional al băncilor (în sensul creditării, în mai mare măsură, a economiei), însă acest lucru depinde de progresele înregistrate pe linia îmbunătățirii structurii sectorului real, astfel încât să se asigure o absorbție eficientă a resurselor furnizate de sistemul bancar.

Se remarcă, de asemenea, restrângerea ponderii creditelor restante și îndoielnice în totalul portofoliul de credite (de la 4,4 la sută în iulie 2000 la 0,8 la sută în iulie 2001) și a creanțelor restante și îndoielnice în totalul activelor (de la 1,6 la sută în iulie 2000 la 0,3 la sută în iulie 2001), efect al eliminării din sistem a băncilor falimentare și, parțial, al intrării în vigoare a Regulamentului nr. 2/2000 care a permis băncilor să scoată în afara bilanțului creditele investite cu formulă executorie și pe cele cu un serviciu al datoriei de peste 360 de zile. De menționat faptul că ușoara înrăutățire din luna iulie 2001 față de luna precedentă a indicatorilor menționați nu ridică semne de întrebare asupra viabilității reluării procesului de creditare, datorându-se, în esență, ajungerii la scadență a unor creanțe din portofoliul BCR, transferate de la Bancorex și urmând a fi preluate de către AVAB.

### Principali indicatori de prudență bancară

	procente		
	iul. 2000	dec. 2000	iul. 2001
<b>A. Riscul de capital</b>			
Rata de solvabilitate (>12%)	23,1	23,8	28,7
Rata capitalului propriu (Capital propriu/Total activ)	10,6	8,6	13,0
<b>B. Riscul de credit</b>			
Credite restante și îndoielnice (valoare netă)/ Total credite (valoare netă)	4,4	0,7	0,8
Creanțe restante și îndoielnice (valoare netă)/ Total activ (valoare netă)	1,6	0,3	0,3
Creanțe restante și îndoielnice (valoare netă)/ Capital propriu (din raportarea prudențială a fondurilor proprii)	15,5	3,3	2,5
Rata riscului de credit*	...	3,8	3,9
Rata generală de risc	37,9	38,7	38,6
<b>C. Riscul de lichiditate</b>			
Indicatorul de lichiditate** (Lichiditate efectivă/ Lichiditate necesară)	...	...	1,33
<b>D. Profitabilitate</b>			
ROA (Profit net/Total activ)	3,1	1,5	3,9
ROE (Profit net/Capitaluri proprii)	25,3	12,5	26,2

\*Expunere neajustată, aferentă creditelor și dobânzilor clasificate în categoriile îndoielnic și pierdere/Total credite și dobânzi clasificate, exclusiv elementele în afara bilanțului

\*\*Calculată din luna iulie 2001 conform Normei BNR nr. 1/2001 privind lichiditatea băncilor

<sup>13</sup> Valori de peste 25 la sută pun în evidență o pondere excesivă a plasamentelor cu grad scăzut de risc (de tipul depozitelor interbancare și al titlurilor de stat).

Tendențe pozitive denotă și indicatorul de lichiditate; nivelul de 1,33 înregistrat în iulie 2001 reflectă atenuarea riscului de lichiditate, respectiv îmbunătățirea capacității băncilor de a-și onora obligațiile financiare.

O serie de comentarii necesită și analiza indicatorilor de profitabilitate a sectorului bancar. Atât rentabilitatea economică (ROA), cât și cea financiară (ROE) au avut o traiectorie ascendentă față de luna iulie 2000, însă acest lucru este insuficient pentru formularea unei aprecieri referitoare la eficiența sistemului, concludente fiind rezultatele de la finele exercițiului financiar, ulterior repartizării profitului. Astfel, nivelurile ROA și ROE de la sfârșitul anului indică poziții diferite față de optim ale celor doi indicatori – în timp ce ROE depășește nivelul de rating 1 (11 la sută), ROA este mult inferior acestuia (5 la sută), situându-se la limita inferioară a intervalului stabilit pentru rating 4 (între 0,6 și 2,9 la sută). Acest lucru sugerează o structură deficitară a activelor sistemului bancar, respectiv ponderea insuficientă a activelor generatoare de venituri.

## INDEX LEGISLATIV

### PRINCIPALELE ACTE NORMATIVE CU CARACTER ECONOMIC GENERAL ȘI DIN DOMENIUL FINANCIAR-BANCAR ADOPTATE ÎN LUNA IULIE 2001

**Ordinul nr.13** din 03.07.2001 al Autorității Naționale de Reglementare în Domeniul Energiei aprobă tarifele pentru energia termică livrată de Societatea Comercială Termoelectrica S.A., valabile începând cu data de 17 iulie (M.O. nr.381/12.07.2001).

**Legea nr.333** din 04.07.2001 stabilește cadrul juridic pentru acordarea de ajutoare financiare unor investitori la Fondul Național de Investiții, măsurile pentru recuperarea sumelor investite la acest fond, precum și măsurile pentru reglementarea unor raporturi între Casa de Economii și Consemnațiuni și Oficiul pentru Recuperarea Creanțelor Bancare (M.O. nr.360/04.07.2001).

**Hotărârea Guvernului nr.647** din 12.07.2001 aprobă Strategia națională de dezvoltare energetică a României pe termen mediu – 2001-2004 (M.O. nr.444/07.08.2001).

**Legea nr.416** din 18.07.2001 se referă la asigurarea venitului minim garantat, ca formă de asistență socială, pentru familiile și persoanele singure cu venituri reduse. Venitul minim garantat se acordă sub forma ajutorului social lunar, prezenta lege stabilind nivelul lunar și condițiile în care acesta se acordă (M.O. nr.401/20.07.2001).

**Comunicatul** din 18.07.2001 al Fondului de garantare a depozitelor în sistemul bancar majorează de la 77 095 000 lei/deponent la 88 505 000 lei/deponent plafonul de garantare, reprezentând nivelul compensației ce se plătește de către fond pentru depozitele constituite de deponenți persoane fizice la bănci și care devin indisponibile în cursul semestrului II al anului 2001 (M.O. nr.404/20.07.2001).

**Legea nr.455** din 18.07.2001 stabilește regimul juridic al semnăturii electronice și al înscrisurilor în formă electronică, precum și condițiile furnizării de servicii de certificare a semnăturilor electronice (M.O. nr.429/31.07.2001).

**Ordonanța nr.7** din 19.07.2001 reglementează activitatea de determinare și de plată a impozitului pe venit, stabilind regulile și metodele de determinare a acestuia pe categorii de venituri și pe venitul global, procedura de plată, precum și obligațiile și răspunderile reprezentanților fiscali și ale plătitorilor de venit cu regim de reținere la sursă a impozitelor (M.O. nr.435/03.08.2001).

**Ordonanța nr.8** din 19.07.2001 modifică Legea nr.34/1994 privind impozitul pe venitul agricol (M.O. nr.430/31.07.2001).

**Hotărârea Guvernului nr.669** din 19.07.2001 stabilește criteriile și modalitățile de ajustare a prețurilor și tarifelor reglementate, care se stabilesc cu avizul Oficiului Concurenței, precum și coeficientul de corecție care reflectă avantajul consumatorului (M.O. nr.422/30.07.2001).

**Ordinul nr.216** din 25.07.2001 al președintelui Autorității Naționale de Reglementare în Domeniul Gazelor Naturale aprobă prețul reglementat unic de 2 417 000 lei/1 000 mc, aferent furnizării gazelor naturale către consumatorii captivi (M.O. nr.457/10.08.2001).

**Hotărârea Guvernului nr.723** din 26.07.2001 modifică cuantumul ajutorului bănesc și limitele de venituri în funcție de care acesta se acordă categoriilor defavorizate ale populației ale căror locuințe sunt racordate la sisteme centralizate de furnizare a energiei termice, pentru perioada 1 noiembrie – 31 decembrie 2001 (M.O. nr.449/08.08.2001).

**Hotărârea Guvernului nr.724** din 26.07.2001 stabilește la 550 000 lei/Gcal nivelul prețului național de referință pentru energia termică furnizată populației prin sisteme centralizate, în scopul încălzirii locuințelor și preparării apei calde (M.O. nr.451/09.08.2001).

**Hotărârea Guvernului nr.742** din 26.07.2001 aprobă Normele metodologice de aplicare a Legii nr.333/2001 privind unele măsuri pentru diminuarea consecințelor încetării răscumpărării de unități de fond de către Fondul Național de Investiții (M.O. nr.451/09.08.2001).

## PRINCIPALELE REGLEMENTĂRI EMISE DE BNR ÎN LUNA IULIE 2001

**Hotărârea nr.150** din 03.07.2001 se referă la retragerea autorizației de funcționare a Băncii Comerciale Unirea S.A., ca urmare a încălcării de către aceasta a prevederilor Legii nr.58/1998, ale Normelor BNR nr.9/2000 și ale Normelor BNR nr.8/1999, precum și a nerespectării măsurilor și restricțiilor stabilite de BNR (M.O. nr.368/09.07.2001).

**Circulara nr.14** din 11.07.2001 stabilește ratele dobânzilor plătite la rezervele minime obligatorii aferente perioadelor de aplicare din luna iulie 2001, la 23 la sută pentru rezervele minime obligatorii constituite în lei, la 2,5 la sută pentru cele constituite în dolari SUA și la 2 la sută pentru cele constituite în euro (M.O. nr.385/13.07.2001).

**Circulara nr.15** din 30.07.2001 modifică și completează prevederile Modelelor situațiilor financiar-contabile pentru bănci și ale normelor metodologice privind întocmirea și utilizarea acestora, aprobate prin Ordinul ministrului finanțelor și al guvernatorului Băncii Naționale a României nr.1524/362/1998, cu modificările și completările ulterioare (M.O. nr.440/06.08.2001).

**LISTA MATERIALELOR PUBLICATE  
ÎN BULETINELE LUNARE ALE BĂNCII NAȚIONALE A ROMÂNIEI**

---

PERFORMANȚELE DE AJUSTARE EXTERNĂ ALE ROMÂNIEI ÎN ANUL 1999  
(Buletin lunar nr.1/2000)

CENTRALA RISCURILOR BANCARE  
(Buletin lunar nr.2/2000)

POLITICA FISCALĂ ÎN TRIMESTRUL I 2000  
(Buletin lunar nr.4/2000)

NOUL REGULAMENT PRIVIND OPERAȚIUNILE DE PIAȚĂ MONETARĂ  
EFECTUATE DE BNR ȘI FACILITĂȚILE DE CREDITARE ȘI DE DEPOZIT  
ACORDATE DE CĂTRE ACEASTA BĂNCILOR  
(Buletin lunar nr.5/2000)

CENTRALA RISCURILOR BANCARE  
– prezentarea activității în perioada februarie-septembrie 2000  
(Buletin lunar nr.9/2000)

ECONOMIA REALĂ ÎN ANUL 2000  
(Buletin lunar nr.12/2000)

CENTRALA INCIDENTELOR DE PLĂȚI  
(Buletin lunar nr.2/2001)

EVOLUȚIA SISTEMULUI BANCAR ROMÂNESC  
(Buletin lunar nr.7/2001)

---



# ***Secțiune statistică***

## Text principal

**Cuprins**

1. Principalii indicatori macroeconomici .....	37
2. Prețurile de consum al populației și prețurile producției industriale.....	38
3. Baza monetară.....	39
4. Masa monetară.....	39
5. Creditul intern.....	40
6. Indicatori ai pieței monetare.....	41
7. Ratele dobânzilor practicate de Banca Națională a României și ratele rezervelor minime obligatorii.....	42
8. Ratele dobânzilor practicate de bănci.....	42
9. Bilanțul monetar al Băncii Naționale a României.....	43
10. Bilanțul monetar agregat al băncilor.....	46
11. Situația monetară consolidată.....	50
12. Balanța de plăți.....	52
13a. Piața valutară interbancară.....	53
13b. Cursuri zilnice pe piața valutară.....	53
14. Poziția investițională internațională a României.....	54
15a. Execuția bugetului de stat.....	56
15b. Execuția bugetelor locale.....	57
15c. Execuția bugetului asigurărilor sociale de stat .....	57
16a. Piața de capital - Bursa de valori București.....	58
16b. Piața de capital - RASDAQ.....	58
17a. Informații de risc bancar.....	59
17b. Credite acordate și angajamente asumate de bănci.....	59
18a. Situația clasificării creditelor.....	61
18b. Indicatorul de solvabilitate.....	61
19a. Situația instrumentelor de plată de debit refuzate.....	62
19b. Situația titularilor de cont care au generat incidente de plată.....	62
<i>Precizări metodologice.....</i>	63

## Simboluri folosite în tabele

- ... = lipsă date
- = valoare nulă
- 0 = valoare subunitară mai mică decât 0,5
- x = nu este cazul
- p.a.= pe an

## 1. PRINCIPALII INDICATORI MACROECONOMICI

Perioada	Producția industrială (serie brută; variație %)		Comerț interior (variație % 1)		Comerț exterior (fob, mil. USD 2)			Sold cont curent 3) (mil. USD)	Numărul salaria- ților în economie (mii pers.)	Situția șomajului (la sfârșitul perioadei)	
	lunară	1)	vânzări de mărfuri cu amănuntul	servicii comerciale prestate populației	Export	Import	Sold			număr total șomeri (mii pers.)	rata șoma- jului (%)
1996	x	6,3	15,3	7,7	8 085	10 555	-2 471	-2 571	5 634,0	657,6	6,6
1997	x	-7,2	-12,1	-17,4	8 431	10 411	-1 980	-2 137	5 125,0	881,4	8,9
1998	x	-13,8	20,6	-11,7	8 302	10 927	-2 625	-2 968	5 024,8	1 025,1	10,3
1999	x	-7,9	-6,4	1,0	8 503	9 595	-1 092	-1 469	4 563,9	1 130,3	11,8
2000	x	8,0	-3,8	-7,6	10 366	12 050	-1 684	-1 359	4 371,0	1 007,1	10,5
2000 iul.	-0,4	6,2	-8,5	-1,0	914,3	1 062,5	-148,2	-763	4 485,4	1 028,1	10,8
aug.	-0,9	7,0	-7,4	-2,1	885,8	966,4	-80,6	-571	4 470,9	997,7	10,5
sep.	1,4	7,4	-6,3	-3,9	902,1	983,0	-80,9	-593	4 471,8	977,7	10,2
oct.	-1,0	7,9	-5,4	-5,3	905,3	1 100,6	-195,3	-682	4 463,4	969,3	10,2
nov.	2,9	8,1	-4,7	-6,4	993,1	1 235,0	-241,9	-751	4 431,2	984,7	10,3
dec.	-14,2	8,0	-3,8	-7,6	855,9	1 188,4	-332,5	-1 359	4 371,0	1 007,1	10,5
2001 ian.	4,9	18,5	5,5	-16,1	904,7	1 074,3	-169,6	-107	4 413,5	1 032,9	10,8
feb.	4,1	14,8	1,3	-18,4	921,1	1 158,8	-237,7	-363	4 447,5	1 032,3	10,8
mar.	11,4	13,0	-0,5	-18,0	1 047,8	1 177,5	-129,7	-455	4 467,1	992,8	10,4
apr.	-3,4	11,2	-1,0	-19,2	824,2	1 173,9	-349,7	-791	4 485,2	948,4	9,9
mai	7,6	11,6	-1,3	-18,8	982,4	1 352,9	-370,5	-1 197	4 521,5	890,8	9,3
iun.	-5,3	10,4	-2,5	-16,1	1 017,7	1 209,6	-191,9	-1 337	4 529,7	840,3	8,8
iul.	0,2	9,6	...	...	1 023,3	1 195,8	-172,5	-1 382	4 542,3	798,3	8,4

Sursa: Institutul Național de Statistică, Ministerul Finanțelor Publice și Banca Națională a României.

1) Cumulat de la începutul anului, față de aceeași perioadă a anului anterior; 2) datele lunare sunt operative;

3) cumulat de la începutul anului.

(continuare)

Perioada	Câștigul salarial mediu net lunar			Variația lunară a prețului de producției industriale (%)	Variația lunară a prețului de consum al populației (%)	Cursul de schimb al pieței valutare				Rata medie a dobânzilor băncilor (clienți neban- cari) (% p.a.)	
	nominal		real			ROL/USD		ROL/EUR			
	lei/pers.	variație lunară (%)	variație lunară (%)			mediu al perioadei	la sfârșitul perioadei	mediu al perioadei	la sfârșitul perioadei		
1996	321 169	3,6	-0,2	4,0	3,8	3 082,60	4 035	3 862,90	5 005	55,8	38,1
1997	632 086	6,7	-1,2	8,1	8,0	7 167,94	8 023	8 090,92	8 867	63,7	51,6
1998	1 042 274	3,1	0,2	1,5	2,9	8 875,55	10 951	9 989,25	12 788	56,9	38,3
1999	1 554 737	3,2	-0,5	4,1	3,7	15 332,93	18 255	16 295,57	18 331	65,9	45,4
2000	*) 2 173 478	3,7	0,8	3,5	2,9	21 692,74	25 926	19 955,75	24 118	53,5	32,7
2000 iul.	2 171 977	3,2	-1,0	5,7	4,3	21 601,38	21 890	20 317,68	20 245	51,2	29,4
aug.	2 220 361	2,2	0,4	3,0	1,8	22 421,61	22 973	20 295,04	20 564	47,3	27,0
sep.	2 272 967	2,4	-0,4	4,0	2,8	23 601,71	24 169	20 565,08	21 277	45,4	26,4
oct.	2 357 201	3,7	0,9	4,2	2,8	24 537,86	24 850	21 001,26	20 896	48,2	29,4
nov.	2 497 493	6,0	3,1	3,2	2,8	25 102,77	25 364	21 492,62	21 986	47,2	28,2
dec.	2 911 570	16,6	13,7	2,4	2,5	25 603,83	25 926	23 011,77	24 118	49,2	28,6
2001 ian.	2 738 029	-6,0	-9,4	3,4	3,7	26 243,05	26 513	24 645,91	24 657	49,2	29,1
feb.	2 596 213	-5,2	-7,3	3,6	2,3	26 815,30	27 059	24 729,00	24 939	46,0	27,0
mar.	2 819 240	8,6	6,5	2,1	2,0	27 299,05	27 566	24 848,53	24 270	50,3	29,5
apr.	3 025 138	7,3	4,5	1,5	2,7	27 878,25	28 214	24 879,94	25 078	48,1	28,7
mai	2 915 299	-3,6	-5,2	2,3	1,7	28 493,36	28 754	24 909,79	24 408	49,4	28,9
iun.	2 981 495	2,3	0,7	1,6	1,6	28 952,48	29 160	24 732,10	24 696	46,8	27,7
iul.	3 123 279	4,8	3,4	3,0	1,3	29 364,32	29 623	25 266,09	25 960	45,2	27,0

\*) Câștigul salarial mediu net lunar ajustat pe anul 2000 a fost de 2 318 595 lei. Conform precizărilor INS, nivelul ajustat se va utiliza pentru comparațiile cu anii precedenți.

## 1. PRINCIPALII INDICATORI MACROECONOMICI

(continuare)

Perioada	Rezervele internaționale brute 4)					Creditul intern 4)		Masa monetară (M2) 4)		Serviciul datoriei externe pe TML 3) (mil. USD)	Datoria externă pe TML 4) (mil. USD)	Execuția bugetului de stat 3)		
	total		din care: BNR (mil. USD)			(mld. lei)		(mld. lei)				venituri	cheltuieli	deficit (-) / excedent (+)
	mil. USD	echivalent mil. EUR	total	aur	valute	total, net	din care: credit neguvernamental	total	din care: cvasi-bani					
1996	3 144,3	2 534,9	1 587,3	1 041,5	545,8	31 450,0	26 841,4	30 334,6	19 161,3	1 198,0	7 208,9	18 372,8	23 732,0	-5 359,2
1997	4 670,9	4 226,3	3 061,0	867,5	2 193,5	47 432,0	35 900,7	62 150,4	43 419,3	1 843,8	8 584,3	43 834,5	52 896,6	-9 062,1
1998	3 791,7	3 247,1	2 299,1	924,3	1 374,8	79 919,4	59 086,5	92 529,9	70 420,1	2 245,9	9 322,6	67 215,5	77 616,6	-10 401,0
1999	3 653,6	3 638,5	2 492,9	966,6	1 526,3	101 340,4	57 719,5	134 122,5	104 453,6	2 876,0	8 742,5	93 230,3	106 886,7	-13 656,3
2000	4 842,2	5 205,3	3 389,7	920,0	2 469,7	112 885,5	75 007,1	185 060,0	138 728,9	1 953,4	10 063,6	120 342,2	149 169,3	-28 827,1
2000 iul.	4 463,8	4 826,5	3 090,3	940,2	2 150,2	108 440,4	67 570,0	152 889,8	119 123,9	1 160,2	8 665,6	63 717,0	85 546,1	-21 829,2
aug.	4 534,3	5 065,4	3 036,9	920,2	2 116,7	109 037,0	69 907,9	158 134,8	123 984,7	1 249,5	8 752,4	74 414,2	96 775,9	-22 361,7
sep.	4 713,9	5 354,5	3 033,4	923,7	2 109,7	109 886,2	73 163,0	163 269,6	127 583,7	1 330,9	8 786,5	84 263,2	106 589,8	-22 326,7
oct.	4 804,2	5 713,2	3 134,4	895,8	2 238,6	106 673,6	74 275,2	164 063,2	128 420,7	1 492,1	8 859,4	97 911,4	120 881,4	-22 969,9
nov.	4 750,0	5 480,0	3 186,3	908,7	2 277,6	102 547,0	70 783,1	164 560,2	127 536,5	1 629,9	9 161,7	109 925,4	132 257,9	-22 332,5
dec.	4 842,2	5 205,3	3 389,7	920,0	2 469,7	112 885,5	75 007,1	185 060,0	138 728,9	1 953,4	10 063,6	120 342,2	149 169,3	-28 827,1
2001 ian.	4 897,3	5 266,0	3 445,0	899,3	2 545,7	111 134,7	78 794,0	180 108,1	142 142,6	140,0	9 950,6	12 070,8	15 131,9	-3 061,1
feb.	4 970,9	5 393,5	3 494,4	895,6	2 598,8	115 133,5	82 010,8	186 209,9	146 697,5	289,2	9 943,1	23 134,6	29 146,8	-6 012,2
mar.	5 078,6	5 768,2	3 669,8	874,3	2 795,5	116 885,2	84 427,7	191 550,8	152 443,3	438,4	9 903,1	34 774,8	43 426,8	-8 652,1
apr.	5 239,5	5 894,7	3 745,3	889,4	2 855,9	122 867,1	88 398,0	198 613,1	156 543,3	570,0	10 165,6	50 540,4	61 415,0	-10 874,6
mai	5 198,6	6 124,3	3 906,5	898,4	3 008,1	123 443,5	90 381,0	199 828,8	158 078,2	744,5	10 048,1	64 697,5	78 742,8	-14 045,3
iun.	5 745,0	6 783,5	4 464,7	911,4	3 553,3	115 203,8	92 884,8	208 497,6	162 497,1	983,7	10 721,6	75 999,3	98 688,4	-22 689,1
iul.	5 848,6	6 673,8	4 470,5	896,9	3 573,6	120 005,1	97 206,1	216 377,0	169 432,2	1 176,8	10 834,5	80 549,1	106 640,2	-26 091,2

3) cumulată de la începutul anului; 4) la sfârșitul perioadei.

## 2. PREȚURILE DE CONSUM AL POPULAȚIEI ȘI PREȚURILE PRODUCȚIEI INDUSTRIALE

- procente -

Perioada	Variație lunară					Indice față de sfârșitul anului anterior				Indice față de aceeași perioadă a anului anterior					
	Prețurile producției industriale	Prețurile de consum				Prețurile producției industriale *)	Prețurile de consum				Prețurile producției industriale *)	Prețurile de consum			
		Total	produse alimentare	produse nealimentare	servicii		Total	produse alimentare	produse nealimentare	servicii		Total	produse alimentare	produse nealimentare	servicii
1996	4,0	<b>3,8</b>	3,7	4,0	3,6	160,4	<b>156,9</b>	155,2	160,3	153,6	149,9	<b>138,8</b>	136,4	139,1	146,9
1997	8,1	<b>8,0</b>	7,8	7,7	9,7	254,3	<b>251,4</b>	245,6	242,6	303,9	265,8	<b>254,8</b>	251,4	252,5	276,5
1998	1,5	<b>2,9</b>	2,0	3,3	4,4	119,8	<b>140,6</b>	126,5	146,8	168,2	133,2	<b>159,1</b>	148,4	160,2	192,1
1999	4,1	<b>3,7</b>	2,6	4,0	5,7	162,8	<b>154,8</b>	136,7	160,2	194,7	142,2	<b>145,8</b>	127,8	152,3	184,0
2000	3,5	<b>2,9</b>	3,2	2,7	2,7	150,3	<b>140,7</b>	145,8	137,5	137,1	153,4	<b>145,7</b>	143,7	144,0	153,9
2000 iul.	5,7	<b>4,3</b>	5,2	3,9	3,1	127,5	<b>124,1</b>	128,1	120,6	123,1	152,7	<b>144,5</b>	147,9	142,0	142,7
aug.	3,0	<b>1,8</b>	1,2	2,1	2,7	131,2	<b>126,4</b>	129,6	123,1	126,4	152,2	<b>145,4</b>	149,6	141,8	144,3
sep.	4,0	<b>2,8</b>	3,0	3,1	2,1	136,5	<b>129,9</b>	133,5	126,9	129,0	152,6	<b>144,9</b>	148,6	142,0	143,1
oct.	4,2	<b>2,8</b>	3,1	2,3	3,0	142,3	<b>133,5</b>	137,6	129,9	132,9	153,0	<b>142,9</b>	148,1	140,2	137,9
nov.	3,2	<b>2,8</b>	2,9	3,5	1,5	146,9	<b>137,3</b>	141,5	134,4	134,9	153,4	<b>141,3</b>	147,4	137,8	136,6
dec.	2,4	<b>2,5</b>	3,0	2,4	1,6	150,3	<b>140,7</b>	145,8	137,5	137,1	150,3	<b>140,7</b>	145,8	137,5	137,1
2001 ian.	3,4	<b>3,7</b>	3,8	2,2	7,0	103,4	<b>103,7</b>	103,8	102,2	107,0	150,2	<b>139,9</b>	141,7	137,4	142,0
feb.	3,6	<b>2,3</b>	3,1	1,3	2,4	107,2	<b>106,0</b>	107,0	103,5	109,6	151,1	<b>140,0</b>	141,8	137,3	142,5
mar.	2,1	<b>2,0</b>	2,5	1,8	1,4	109,5	<b>108,2</b>	109,7	105,4	111,1	150,5	<b>140,3</b>	141,9	138,1	142,1
apr.	1,5	<b>2,7</b>	3,3	2,4	1,5	111,2	<b>111,1</b>	113,2	108,0	112,8	148,5	<b>137,5</b>	143,3	134,3	132,4
mai	2,3	<b>1,7</b>	1,9	1,8	1,4	113,7	<b>113,0</b>	115,3	109,9	114,3	148,5	<b>137,4</b>	143,1	134,1	132,3
iun.	1,6	<b>1,6</b>	2,0	1,2	1,4	115,5	<b>114,8</b>	117,6	111,2	116,0	143,9	<b>135,7</b>	140,8	131,7	133,1
iul.	3,0	<b>1,3</b>	0,1	2,0	2,8	118,9	<b>116,3</b>	117,8	113,4	119,3	140,2	<b>131,8</b>	134,0	129,3	132,8
aug.	...	<b>2,2</b>	0,7	3,9	2,5	...	<b>118,9</b>	118,6	117,8	122,3	...	<b>132,4</b>	133,3	131,6	132,6

Sursa: Institutul Național de Statistică

\*) Date calculate pe baza informațiilor Institutului Național de Statistică.

Notă: Datele privind prețurile producției industriale pentru anul 2000 au fost revizuite (conform INS).

## 3. BAZA MONETARĂ

Perioada	Numerar în casierile băncilor (mld. lei)		Numerar în afara sistemului bancar (mld. lei)		Disponibil la BNR (mld. lei)		Baza monetară (mld. lei)		Multiplicatorul bazei monetare (m1)		Multiplicatorul bazei monetare (m2)	
	medie zilnică	sfârșitul perioadei	medie zilnică	sfârșitul perioadei	medie zilnică	sfârșitul perioadei	medie zilnică	sfârșitul perioadei	mediu	sfârșitul perioadei	mediu	sfârșitul perioadei
1996	175,6	519,7	3 965,5	5 382,7	1 192,5	1 974,9	5 333,6	7 877,3	1,47	1,39	4,16	3,82
1997	330,8	426,8	6 675,4	9 200,1	2 187,5	960,1	9 193,7	10 587,0	1,40	1,77	5,01	5,87
1998	518,1	771,7	10 233,0	11 525,0	5 212,5	6 793,4	15 963,6	19 090,1	1,11	1,16	4,42	4,85
1999	810,9	1 274,0	13 693,9	17 371,6	9 646,7	17 336,4	24 151,4	35 981,9	0,93	0,82	4,49	3,73
2000	1 284,6	2 322,9	20 074,3	25 741,7	21 650,8	23 420,4	43 009,7	51 485,0	0,74	0,90	3,48	3,59
2000 iul.	1 221,8	1 793,6	21 682,8	21 860,4	22 203,8	22 473,8	45 108,4	46 127,8	0,73	0,73	3,34	3,31
aug.	1 263,7	1 435,7	21 835,5	21 363,5	22 752,0	20 851,6	45 851,2	43 650,8	0,75	0,78	3,39	3,62
sep.	1 223,9	1 398,5	21 780,4	22 765,0	22 892,2	22 158,7	45 896,5	46 322,3	0,75	0,77	3,50	3,52
oct.	1 438,2	1 920,3	22 720,0	22 508,8	23 164,1	20 820,8	47 322,3	45 249,9	0,76	0,79	3,46	3,63
nov.	1 505,1	1 485,6	22 498,1	22 808,1	23 074,8	21 561,1	47 078,0	45 854,8	0,77	0,81	3,49	3,59
dec.	1 802,1	2 322,9	25 590,2	25 741,7	23 888,5	23 420,4	51 280,8	51 485,0	0,84	0,90	3,41	3,59
2001 ian.	1 757,8	1 804,2	23 589,4	22 978,7	25 486,3	24 661,7	50 833,5	49 444,6	0,81	0,77	3,59	3,64
feb.	1 512,4	1 631,7	23 039,5	23 752,3	25 612,1	22 359,9	50 164,0	47 743,9	0,77	0,83	3,65	3,90
mar.	1 555,3	1 787,7	23 777,4	23 774,0	26 297,8	25 317,5	51 630,5	50 879,2	0,76	0,77	3,66	3,76
apr.	1 856,8	2 451,8	26 815,4	25 810,7	27 496,5	28 256,0	56 168,7	56 518,6	0,76	0,74	3,47	3,51
mai	1 795,2	1 949,3	25 945,6	25 457,2	28 150,8	26 589,8	55 891,6	53 996,3	0,76	0,77	3,56	3,70
iun.	1 773,8	2 060,2	27 316,6	29 645,4	28 439,3	27 480,7	57 529,7	59 186,2	0,76	0,78	3,55	3,52
iul.	1 868,4	2 365,9	29 618,0	29 327,7	26 353,1	26 615,1	57 839,5	58 308,6	0,81	0,81	3,67	3,71
aug.	1 866,9	2 028,0	30 270,6	29 829,7	27 032,8	24 891,1	59 170,3	56 748,7	0,82	0,85	3,74	3,99

## 4. MASA MONETARĂ

- sfârșitul perioadei -

Perioada	Total M2	M1													
		Total		Numerar în afara sistemului bancar		Disponibilități la vedere		CVASIBANI		Economii ale populației		Depozite în lei pe termen și condiționate		Depozite în valută ale rezidenților	
		mld. lei	%	mld. lei	%	mld. lei	%	mld. lei	%	mld. lei	%	mld. lei	%	mld. lei	%
1996	30 334,6	11 173,4	36,8	5 382,7	17,7	5 790,6	19,1	19 161,3	63,2	8 808,1	29,0	3 267,5	10,8	7 085,6	23,4
1997	62 150,4	18 731,1	30,1	9 200,1	14,8	9 531,1	15,3	43 419,3	69,9	20 165,5	32,4	5 567,5	9,0	17 686,3	28,5
1998	92 529,9	22 109,7	23,9	11 525,0	12,5	10 584,7	11,4	70 420,1	76,1	30 966,7	33,5	9 252,0	10,0	30 201,5	32,6
1999	134 122,5	29 668,9	22,1	17 371,6	13,0	12 297,3	9,2	104 453,6	77,9	39 238,1	29,3	14 733,9	11,0	50 481,5	37,6
2000	185 060,0	46 331,1	25,0	25 741,7	13,9	20 589,4	11,1	138 728,9	75,0	44 548,7	24,1	19 323,9	10,4	74 856,3	40,4
2000 iul.	152 889,8	33 765,9	22,1	21 860,4	14,3	11 905,5	7,8	119 123,9	77,9	43 624,0	28,5	15 233,1	10,0	60 266,8	39,4
aug.	158 134,8	34 150,0	21,6	21 363,5	13,5	12 786,5	8,1	123 984,7	78,4	43 090,1	27,2	16 110,1	10,2	64 784,6	41,0
sep.	163 269,6	35 685,9	21,9	22 765,0	13,9	12 920,9	7,9	127 583,7	78,1	42 328,5	25,9	17 039,5	10,4	68 215,7	41,8
oct.	164 063,2	35 642,5	21,7	22 508,8	13,7	13 133,7	8,0	128 420,7	78,3	41 095,0	25,0	16 095,1	9,8	71 230,7	43,4
nov.	164 560,2	37 023,7	22,5	22 808,1	13,9	14 215,6	8,6	127 536,5	77,5	40 827,2	24,8	16 345,3	9,9	70 364,0	42,8
dec.	185 060,0	46 331,1	25,0	25 741,7	13,9	20 589,4	11,1	138 728,9	75,0	44 548,7	24,1	19 323,9	10,4	74 856,3	40,4
2001 ian.	180 108,1	37 965,4	21,1	22 978,7	12,8	14 986,8	8,3	142 142,6	78,9	45 828,8	25,4	17 778,6	9,9	78 535,3	43,6
feb.	186 209,9	39 512,4	21,2	23 752,3	12,8	15 760,1	8,5	146 697,5	78,8	46 923,1	25,2	19 372,2	10,4	80 402,2	43,2
mar.	191 550,8	39 107,5	20,4	23 774,0	12,4	15 333,6	8,0	152 443,3	79,6	48 381,6	25,3	20 802,9	10,9	83 258,8	43,5
apr.	198 613,1	42 069,8	21,2	25 810,7	13,0	16 259,1	8,2	156 543,3	78,8	49 755,3	25,1	19 582,3	9,9	87 205,7	43,9
mai	199 828,8	41 750,7	20,9	25 457,2	12,7	16 293,4	8,2	158 078,2	79,1	50 697,3	25,4	19 475,7	9,7	87 905,2	44,0
iun.	208 497,6	46 000,5	22,1	29 645,4	14,2	16 355,1	7,8	162 497,1	77,9	52 348,2	25,1	20 218,1	9,7	89 930,8	43,1
iul.	216 377,0	46 944,8	21,7	29 327,7	13,6	17 617,2	8,1	169 432,2	78,3	53 138,2	24,6	20 355,8	9,4	95 938,2	44,3

## 5. CREDITUL INTERN

- milioane lei; sfârșitul perioadei -

Perioada	TOTAL	NEGUVERNAMENTAL											
		Total	Credite în lei										
			Total	Credite pe termen scurt				Credite pe termen mediu și lung					
				Total	Agenți economici cu capital majoritar de stat	Agenți economici cu capital majoritar privat	Populație	Altele 1)	Total	Agenți economici cu capital majoritar de stat	Agenți economici cu capital majoritar privat	Populație	
1996	31 450 022	<b>26 841 440</b>	16 942 968	14 156 220	8 198 624	5 648 703	227 719	81 175	2 786 748	594 121	1 576 732	534 317	
1997	47 431 996	<b>35 900 662</b>	16 232 369	12 853 429	6 309 747	6 169 448	258 014	116 219	3 378 940	383 986	1 639 537	1 304 190	
1998	79 919 360	<b>59 086 517</b>	24 272 609	19 351 643	6 643 899	11 463 601	896 591	347 552	4 920 967	379 858	2 438 066	2 021 030	
1999	101 340 362	<b>57 719 485</b>	24 444 938	18 781 531	4 247 638	13 622 662	580 743	330 489	5 663 407	809 458	2 281 554	2 018 530	
2000	112 885 528	<b>75 007 107</b>	30 410 835	25 193 508	3 064 883	20 582 407	1 079 568	466 650	5 217 327	721 940	1 983 037	2 436 283	
2000 iul.	108 440 388	<b>67 570 049</b>	27 598 482	22 117 454	3 461 931	17 669 446	648 009	338 067	5 481 028	723 106	2 200 033	1 965 971	
aug.	109 037 019	<b>69 907 872</b>	28 012 355	22 463 068	3 363 430	18 122 904	703 198	273 536	5 549 287	743 838	2 226 098	2 029 887	
sep.	109 886 197	<b>73 162 981</b>	30 111 623	24 470 635	3 226 703	19 960 252	770 390	513 290	5 640 989	723 940	2 245 054	2 108 809	
oct.	106 673 642	<b>74 275 178</b>	31 271 544	26 344 536	3 235 641	21 701 882	895 970	511 043	4 927 007	712 166	1 940 085	2 197 440	
nov.	102 546 969	<b>70 783 117</b>	30 445 392	25 447 959	3 087 806	20 915 513	989 080	455 561	4 997 433	739 950	1 891 437	2 286 236	
dec.	112 885 528	<b>75 007 107</b>	30 410 835	25 193 508	3 064 883	20 582 407	1 079 568	466 650	5 217 327	721 940	1 983 037	2 436 283	
2001 ian.	111 134 740	<b>78 794 010</b>	32 169 717	26 908 927	3 297 176	22 038 909	1 111 098	461 745	5 260 790	692 837	2 023 982	2 472 793	
feb.	115 133 473	<b>82 010 760</b>	32 974 856	27 685 840	2 956 964	23 115 579	1 206 570	406 726	5 289 016	682 996	2 030 208	2 497 684	
mar.	116 885 230	<b>84 427 654</b>	33 398 632	27 944 472	2 817 282	23 695 187	1 311 042	120 961	5 454 161	666 831	1 915 573	2 556 542	
apr.	122 867 123	<b>88 397 980</b>	35 116 241	29 574 271	3 250 790	24 757 874	1 426 268	139 338	5 541 970	650 485	1 941 049	2 599 854	
mai	123 443 452	<b>90 381 033</b>	36 197 001	30 466 382	3 537 408	25 191 901	1 631 650	105 423	5 730 619	661 304	2 050 666	2 666 677	
iun.	115 203 790	<b>92 884 785</b>	37 236 219	31 465 365	3 852 031	25 810 081	1 622 987	180 266	5 770 854	645 004	2 031 370	2 734 117	
iul.	120 005 076	<b>97 206 053</b>	39 072 200	33 080 627	4 487 898	26 608 353	1 816 447	167 929	5 991 573	657 705	2 114 583	2 850 502	

1) Incluz și societățile de asigurare.

(continuare)

- milioane lei; sfârșitul perioadei -

Perioada	GUVERNAMENTAL, NET											
	Altele 1)	Credite în valută (interne)	Total	Datorii publice	Depozite ale fondului pentru ajutorul de șomaj	Certificate de trezorerie	Alte credite guvernamentale	Alte fonduri extra-bugetare	Obligațiuni în valută	Contul general al Trezoreriei statului	Alte titluri de stat	Alte depozite publice, net
1996	81 578	9 898 472	<b>4 608 582</b>	149 913	-28 079	3 764 299	1 132 000	-1 089 323	422 868	274 793	-	-17 889
1997	51 227	19 668 294	<b>11 531 334</b>	141 825	-67 995	5 752 249	-	-1 918 746	601 725	-669 845	7 874 497	-182 376
1998	82 013	34 813 908	<b>20 832 843</b>	137 262	-101 340	15 096 358	-	-5 372 787	4 570 380	-22 918	8 170 763	-1 644 877
1999	553 865	33 274 548	<b>43 620 877</b>	-	-152 735	15 928 235	1 060 000	-2 575 596	14 021 955	-2 846 741	21 087 847	-2 902 088
2000	76 067	44 596 272	<b>37 878 421</b>	-	-77 482	19 041 836	186 847	-4 704 636	2 757 719	-1 015 642	25 907 889	-4 218 109
2000 iul.	591 919	39 971 567	<b>40 870 339</b>	-	-108 701	26 174 627	45 411	-7 035 528	8 270 362	-1 950 618	19 110 056	-3 635 270
aug.	549 465	41 895 517	<b>39 129 147</b>	-	-102 128	21 836 518	51 458	-2 708 069	8 289 464	-2 298 761	17 627 219	-3 566 553
sep.	563 185	43 051 357	<b>36 723 216</b>	-	-95 464	21 448 323	53 288	-2 997 328	6 745 972	-2 291 322	17 627 219	-3 767 473
oct.	77 317	43 003 635	<b>32 398 463</b>	-	-88 940	17 373 058	1 624 574	-3 352 458	2 539 805	-3 719 887	21 963 889	-3 941 577
nov.	79 810	40 337 725	<b>31 763 851</b>	-	-82 641	19 273 343	52 160	-6 418 196	2 565 802	-5 306 212	25 907 889	-4 228 293
dec.	76 067	44 596 272	<b>37 878 421</b>	-	-77 482	19 041 836	186 847	-4 704 636	2 757 719	-1 015 642	25 907 889	-4 218 109
2001 ian.	71 177	46 624 293	<b>32 340 731</b>	-	-73 551	17 150 594	403 093	-7 246 295	2 852 605	-3 107 020	26 637 889	-4 276 586
feb.	78 127	49 035 904	<b>33 122 713</b>	-	-68 653	18 228 842	383 801	-5 818 088	2 912 287	-3 436 939	25 172 959	-4 251 496
mar.	315 214	51 029 022	<b>32 457 576</b>	-	-64 858	17 459 339	347 119	-8 423 459	4 555 366	-2 053 873	25 157 817	-4 519 877
apr.	350 582	53 281 738	<b>34 469 144</b>	-	-60 544	18 905 307	327 496	-4 635 847	4 076 212	-4 739 807	25 157 817	-4 561 489
mai	351 972	54 184 032	<b>33 062 419</b>	-	-57 791	18 423 764	302 927	-9 744 639	7 850 361	-4 208 593	25 157 817	-4 661 427
iun.	360 362	55 648 566	<b>22 319 005</b>	-	-53 132	17 200 340	190 540	-21 388 431	8 277 108	-2 336 144	25 157 817	-4 729 094
iul.	368 782	58 133 854	<b>22 799 022</b>	-	-48 071	15 879 766	162 165	-13 883 907	7 476 793	-6 719 954	24 644 566	-4 712 335

1) Incluz și societățile de asigurare.

## 6. INDICATORI AI PIEȚEI MONETARE

Perioada	Operațiuni interbancare									
	Depozite				Tranzacții				BUBID	BUBOR
	medie zilnică (miliarde lei)	rata medie a dobânzii (% p.a.)	din care BNR:		medie zilnică (miliarde lei)	rata medie a dobânzii (% p.a.)	din care BNR:		1 săptămână rata medie a dobânzii (% p.a.)	1 săptămână rata medie a dobânzii (% p.a.)
			medie zilnică (miliarde lei)	rata medie a dobânzii (% p.a.)			medie zilnică (miliarde lei)	rata medie a dobânzii (% p.a.)		
2000 iul.	5 049,3	36,6	2 143,6	37,8	1 574,8	34,5	368,0	34,6	33,0	39,3
aug.	3 674,3	35,5	1 338,0	37,8	1 410,6	33,9	204,3	37,4	34,4	40,3
sep.	4 354,3	44,3	1 676,3	47,3	1 832,5	44,1	229,3	47,9	40,8	47,6
oct.	4 659,3	46,7	2 116,9	49,0	1 360,3	44,3	11,6	49,0	44,6	49,6
nov.	3 475,3	43,8	268,3	48,1	1 378,1	41,3	15,0	45,5	42,1	50,1
dec.	6 623,9	45,5	3 817,2	49,2	1 865,8	40,7	550,8	47,8	38,8	47,3
2001 ian.	7 233,4	47,0	4 558,7	49,3	1 436,7	42,7	17,6	48,5	42,7	49,2
feb.	4 616,9	47,3	1 852,0	49,6	1 564,1	44,9	255,8	49,6	45,0	50,7
mar.	10 610,2	48,7	7 927,0	49,6	2 159,6	46,6	719,1	49,2	44,2	49,7
apr.	11 487,1	48,3	8 706,8	49,0	1 605,0	45,1	160,2	47,5	43,4	49,0
mai	8 119,1	46,4	5 448,1	47,2	1 852,9	44,4	256,1	46,0	42,8	47,3
iun.	12 126,1	42,4	9 221,1	42,9	2 383,4	40,3	700,0	41,0	38,6	42,7
iul.	20 268,6	37,1	16 923,5	37,8	2 527,0	33,8	686,6	35,8	31,1	37,0
aug.	20 791,7	35,1	18 144,7	35,7	1 813,0	29,4	178,2	34,6	29,7	35,0

(continuare)

Perioada	Titluri de stat (emisiuni noi și reînnoite)										
	Certificate de trezorerie cu dobândă		Obligațiuni de tezaur cu dobândă				Obligațiuni de stat cu dobândă		Certificate de trezorerie cu discount		
	valoare nominală (miliarde lei)	rata medie a dobânzii (% p.a.)	valoare nominală (mil. USD)	rata medie a dobânzii (% p.a.)	valoare nominală (mil. DEM)	rata medie a dobânzii (% p.a.)	valoare nominală (miliarde lei)	rata medie a dobânzii (% p.a.)	valoare nominală (miliarde lei)	randament mediu (% p.a.)	
2000 iul.	2 568,8	40,4	–	x	–	x	–	x	7 552,7	41,8	
aug.	1 214,8	43,2	–	x	–	x	–	x	4 598,2	43,6	
sep.	2 687,0	43,3	16,65	5,00	–	x	–	x	5 286,7	46,6	
oct.	1 391,0	48,2	1,28	5,00	–	x	4 340,0	1) 49,6	1 824,1	50,2	
nov.	1 477,9	51,0	3,32	5,00	–	x	–	x	614,1	51,0	
dec.	–	x	3,58	5,00	–	x	–	x	3 871,3	49,7	
2001 ian.	–	x	2,09	5,00	–	x	730,0	1)	x	7 629,0	50,1
feb.	–	x	6,84	5,00	–	x	–	x	7 248,4	51,3	
mar.	–	x	3,92	5,00	–	x	–	x	10 109,1	49,9	
apr.	–	x	1,35	5,00	–	x	–	x	7 194,5	48,5	
mai	–	x	2) 178,82	6,73	–	x	–	x	6 962,0	47,2	
iun.	–	x	–	x	–	x	–	x	3 926,1	41,9	
iul.	–	x	0,97	5,00	–	x	–	x	4 693,0	35,9	
aug.	–	x	8,14	5,00	–	x	–	x	3 292,8	36,4	

1) Media lunară a dobânzii active practicate de bănci în relațiile cu clienții nebancați; 2) Inclusiv pentru populație.

## 7. RATELE DOBÂNZILOR PRACTICATE DE BANCA NAȚIONALĂ A ROMÂNIEI ȘI RATELE REZERVELOR MINIME OBLIGATORII

Perioada	Ratele dobânzilor practicate de BNR (procente pe an)							Ratele rezervelor minime obligatorii (procente) 1)	
	taxa scontului	la facilitățile permanente		la rezervele minime obligatorii			la depozitele atrase	la depozitele constituite în lei 2)	la depozitele constituite în valute 3)
		lombard	depozit	în lei	în dolari SUA	în euro			
1996	35,0	91,9	x	11,5	2,8	x	x	7,5	20,0 - 36,0
1997	47,2	192,5	x	18,8	2,3	x	61,3	10,0	20,0 - 36,0
1998	38,0	121,3	x	12,6	2,4	x	75,9	15,0	15,0
1999	35,0	95,0	x	17,0	3,4	x	71,3	30,0	20,0
2000 iul.	35,0	75,0	5,0	25,0	3,1	2,1	37,8	30,0	20,0
aug.	35,0	75,0	5,0	25,0	3,1	2,1	37,8	30,0	20,0
sep.	35,0	75,0	5,0	25,0	3,1	2,1	47,3	30,0	20,0
oct.	35,0	75,0	5,0	25,5	3,1	2,1	49,0	30,0	20,0
nov.	35,0	75,0	5,0	25,5	3,1	2,1	48,1	30,0	20,0
dec.	35,0	75,0	5,0	25,5	3,1	2,1	49,2	30,0	20,0
2001 ian.	35,0	75,0	5,0	25,5	3,1	2,1	49,3	30,0	20,0
feb.	35,0	75,0	5,0	25,5	3,0	2,1	49,6	30,0	20,0
mar.	35,0	75,0	5,0	25,0	2,9	2,0	49,6	30,0	20,0
apr.	35,0	75,0	5,0	25,0	2,9	2,0	49,0	30,0	20,0
mai	35,0	75,0	5,0	25,0	2,8	2,0	47,2	30,0	20,0
iun.	35,0	75,0	5,0	24,0	2,7	2,0	42,9	30,0	20,0
iul.	35,0	75,0	5,0	23,0	2,5	2,0	37,8	27,0	20,0
aug.	35,0	75,0	5,0	23,0	2,5	2,0	35,7	27,0	20,0

1) Valorile anuale sunt la sfârșitul perioadei;

2) 7,5 la sută în perioada 1 apr. 1995 - 30 iun. 1997; 10 la sută în perioada 1 iul. 1997 - 31 ian. 1998; 12,5 la sută în perioada 1 feb. - 31 iul. 1998; 15 la sută în perioada 1 aug. 1998 - 15 iul. 1999; 20 la sută în perioada 16 iul. - 31 oct. 1999; 25 la sută în perioada 1 - 30 nov. 1999; 30 la sută în perioada 1 dec. 1999 - 30 iun. 2001;

3) 40 la sută în perioada 1 nov. 1995 - 30 iun. 1996; 20-36 la sută în funcție de nivelul de lichiditate valutară în perioada 1 iul. 1996 - 31 iul. 1998; 15 la sută în perioada 1 aug. 1998 - 15 iul. 1999; 20 la sută în perioada 16 iul. 1999 - 31 dec. 2000;

## 8. RATELE DOBÂNZILOR PRACTICATE DE BĂNCI (pentru operațiunile în lei)

- procente pe an -

Perioada	Dobânzi active			Dobânzi pasive		
	medii	pentru creditele acordate clienților nebancari (inclusiv guvernamentali)	pentru operațiunile interbancare (inclusiv relațiile cu BNR)	medii	pentru depozitele atrase de la clienții nebancari (inclusiv guvernamentali)	pentru operațiunile interbancare (inclusiv relațiile cu BNR)
1996	51,3	55,8	42,4	41,5	38,1	48,1
1997	67,5	63,7	58,9	57,2	51,6	65,8
1998	55,1	56,9	51,4	44,5	38,3	72,6
1999	61,2	65,9	46,2	49,1	45,4	63,4
2000	46,2	53,5	31,0	33,0	32,7	36,0
2000 iul.	43,2	51,2	26,2	29,5	29,4	29,9
aug.	40,9	47,3	27,0	27,1	27,0	27,3
sep.	39,8	45,4	28,8	26,8	26,4	33,2
oct.	42,2	48,2	30,4	29,6	29,4	32,5
nov.	41,1	47,2	29,8	28,6	28,2	33,9
dec.	42,6	49,2	30,6	28,9	28,6	33,2
2001 ian.	42,6	49,2	30,9	29,3	29,1	32,7
feb.	40,3	46,0	29,0	27,5	27,0	33,9
mar.	43,5	50,3	32,8	29,9	29,5	35,3
apr.	42,0	48,1	31,0	29,4	28,7	41,2
mai	42,7	49,4	30,8	29,3	28,9	38,0
iun.	40,3	46,8	30,3	27,9	27,7	31,6
iul.	38,6	45,2	29,2	27,2	27,0	31,1



## 9. BILANȚUL MONETAR AL BĂNCII NAȚIONALE A ROMÂNIEI

- milioane lei; sfârșitul perioadei -

Perioada	TOTAL ACTIV	ACTIVE EXTERNE									ACTIVE INTERNE	
		Total	Aur	Valute convertibile					Bonuri de tezaur SUA	Disponi- bil DST la FMI	Total	Casa
				Total	Valute efective și cecuri	Disponibil la BRI	Disponibil la FED	Depozite la bănci străine				
1996	20 753 695	<b>5 651 553</b>	3 429 498	1 487 811	412	33 434	499	1 453 466	698 073	16 367	<b>15 102 142</b>	3 276
1997	48 612 053	<b>26 596 305</b>	8 997 727	12 088 655	555	1 912 897	662 194	9 513 009	4 676 115	833 808	<b>22 015 748</b>	3 613
1998	55 254 473	<b>25 210 706</b>	10 155 485	9 056 675	580	3 710 955	111 028	5 234 112	5 985 720	12 826	<b>30 043 767</b>	9 278
1999	99 755 894	<b>45 491 075</b>	17 628 942	4 511 964	11 316	667 069	470 149	3 363 430	23 166 185	183 984	<b>54 264 819</b>	30 847
2000	148 406 279	<b>87 877 393</b>	23 848 598	12 806 958	852	2 434 566	2 727 129	7 644 411	51 196 486	25 351	<b>60 528 886</b>	44 147
2000 iul.	124 447 608	<b>64 879 270</b>	17 811 574	10 978 878	38	1 018 492	7 537 830	2 422 518	35 918 679	170 139	<b>59 568 338</b>	36 663
aug.	118 650 619	<b>66 456 675</b>	17 829 229	8 204 847	60	484 920	2 243 581	5 476 286	40 420 168	2 431	<b>52 193 944</b>	29 991
sep.	126 991 442	<b>68 837 889</b>	17 848 399	8 014 976	13	597 913	1 659 630	5 757 420	42 971 961	2 553	<b>58 153 553</b>	30 076
oct.	126 189 559	<b>73 504 191</b>	17 874 643	9 132 983	29	1 357 387	2 477 221	5 298 346	46 270 389	226 176	<b>52 685 368</b>	39 794
nov.	130 181 675	<b>75 651 399</b>	17 882 293	11 028 030	83	3 295 827	1 555 134	6 176 986	46 716 656	24 420	<b>54 530 276</b>	40 674
dec.	148 406 279	<b>87 877 393</b>	23 848 598	12 806 958	852	2 434 566	2 727 129	7 644 411	51 196 486	25 351	<b>60 528 886</b>	44 147
2001 ian.	144 287 913	<b>91 349 687</b>	23 855 190	14 918 224	8	4 717 358	4 798 677	5 402 181	52 341 728	234 545	<b>52 938 226</b>	43 547
feb.	146 067 526	<b>94 178 337</b>	23 858 073	12 455 291	123	4 285 645	4 694 286	3 475 237	57 822 719	42 254	<b>51 889 189</b>	46 689
mar.	161 742 410	<b>100 921 692</b>	23 861 616	10 369 570	1	2 176 876	5 917 459	2 275 234	66 648 187	42 319	<b>60 820 718</b>	45 932
apr.	156 541 448	<b>104 443 296</b>	23 866 366	8 669 172	475	1 027 850	5 020 730	2 620 117	71 684 777	222 981	<b>52 098 152</b>	47 641
mai	170 764 950	<b>110 533 513</b>	23 867 467	9 991 492	128	1 252 136	5 788 326	2 950 902	76 450 287	224 267	<b>60 231 437</b>	51 078
iun.	195 075 967	<b>127 483 308</b>	23 869 506	27 427 785	2	14 571 915	10 218 741	2 637 127	76 133 606	52 411	<b>67 592 659</b>	52 864
iul.	191 692 717	<b>129 733 775</b>	23 873 446	18 980 797	323	11 379 349	4 785 524	2 815 601	86 812 477	67 055	<b>61 958 942</b>	52 040

(continuare)

- milioane lei; sfârșitul perioadei -

Perioada	Participații externe (subscripții)												
	Total	FMI					BIRD			BRI (lei)	CFI (lei)	BERD (lei)	MIGA (lei)
		Total	Aur	DST	Valute conver- tibile	Lei	Total	Valute conver- tibile	Lei				
1996	3 372 396	3 185 324	176 603	414 240	147 408	2 447 073	65 445	11 520	53 925	39 170	9 803	67 808	4 846
1997	7 655 040	7 306 038	405 067	950 125	338 102	5 612 744	105 386	22 908	82 478	77 805	21 349	134 826	9 636
1998	9 046 607	8 474 462	469 848	1 102 074	392 173	6 510 367	222 251	31 270	190 981	106 306	29 141	201 295	13 152
1999	21 692 406	20 808 086	844 470	3 374 963	704 865	15 883 788	286 934	95 953	190 981	177 209	48 577	349 675	21 925
2000	28 610 496	27 248 922	1 105 864	4 419 633	923 045	20 800 380	500 280	117 856	382 424	251 675	68 989	509 492	31 138
2000 iul.	28 476 381	27 248 922	1 105 864	4 419 633	923 045	20 800 380	488 756	106 332	382 424	212 496	58 249	441 668	26 290
aug.	28 512 368	27 248 922	1 105 864	4 419 633	923 045	20 800 380	491 848	109 424	382 424	223 009	61 131	459 867	27 591
sep.	28 552 111	27 248 922	1 105 864	4 419 633	923 045	20 800 380	495 263	112 839	382 424	234 619	64 314	479 966	29 027
oct.	28 574 741	27 248 922	1 105 864	4 419 633	923 045	20 800 380	497 208	114 784	382 424	241 230	66 126	491 410	29 845
nov.	28 591 822	27 248 922	1 105 864	4 419 633	923 045	20 800 380	498 675	116 251	382 424	246 220	67 494	500 048	30 463
dec.	28 610 496	27 248 922	1 105 864	4 419 633	923 045	20 800 380	500 280	117 856	382 424	251 675	68 989	509 492	31 138
2001 ian.	28 630 003	27 248 922	1 105 864	4 419 633	923 045	20 800 380	501 956	119 532	382 424	257 374	70 551	519 357	31 843
feb.	28 648 145	27 248 922	1 105 864	4 419 633	923 045	20 800 380	503 515	121 091	382 424	262 674	72 004	528 532	32 498
mar.	28 664 994	27 248 922	1 105 864	4 419 633	923 045	20 800 380	504 963	122 539	382 424	267 596	73 353	537 053	33 107
apr.	28 748 140	27 248 922	1 105 864	4 419 633	923 045	20 800 380	506 813	124 389	382 424	273 886	75 077	609 556	33 886
mai	38 276 148	36 758 986	1 491 817	5 962 116	1 245 194	28 059 859	508 355	125 931	382 424	279 128	76 514	618 631	34 534
iun.	38 445 665	36 758 986	1 491 817	5 962 116	1 245 194	28 059 859	653 761	271 337	382 424	283 069	77 595	625 454	46 800
iul.	38 456 743	36 758 986	1 491 817	5 962 116	1 245 194	28 059 859	655 084	272 660	382 424	283 069	78 827	633 234	47 543

## 9. BILANȚUL MONETAR AL BĂNCII NAȚIONALE A ROMÂNIEI

(continuare)

- milioane lei; sfârșitul perioadei -

Perioada	Credite guvernamentale											
	Total	Bonuri de tezaur în lei	Alte titluri de stat în lei	Obligațiuni în valută	Contul general al Trezoreriei statului	Active interban-care	Alte active					
							Total	Decontări din operațiuni cu FMI (O.G. 30/1996)	Alte metale prețioase	Dobânzi și comisioane de încasat	Diferențe nefavorabile nete din re-evaluarea activelor și pasivelor în valută	Diverse active
1996	274 793	x	x	x	274 793	8 821 782	2 629 895	2 179 167	54 073	5 261	-	391 394
1997	3 271 258	843 058	2 428 200	x	x	3 366 759	7 719 078	5 030 483	196 477	127 818	-	2 364 300
1998	9 141 750	3 898 250	5 243 500	x	x	3 617 666	8 228 466	3 922 726	123 853	1 662 899	-	2 518 988
1999	21 411 781	-	16 838 903	4 572 878	x	2 433 138	8 696 647	908 627	250 358	3 049 437	-	4 488 225
2000	16 176 131	-	16 176 131	-	x	2 296 000	13 402 112	-	333 869	3 002 472	-	10 065 771
2000 iul.	19 715 965	33 380	17 603 035	2 079 550	x	1 225 000	10 114 329	908 627	191 070	1 645 314	-	7 369 318
aug.	11 760 587	11 170	9 566 982	2 182 435	x	1 495 000	10 395 998	908 627	190 017	1 614 586	-	7 682 768
sep.	16 170 431	-	16 170 431	-	x	1 765 000	11 635 935	908 627	192 820	2 739 142	-	7 795 346
oct.	10 388 031	-	10 388 031	-	x	2 077 000	11 605 802	908 627	193 523	1 655 791	-	8 847 861
nov.	11 057 571	-	11 057 571	-	x	2 207 000	12 633 209	908 627	193 018	1 753 079	76 064	9 702 421
dec.	16 176 131	-	16 176 131	-	x	2 296 000	13 402 112	-	333 869	3 002 472	-	10 065 771
2001 ian.	9 103 931	-	9 103 931	-	x	2 666 000	12 494 745	-	333 113	1 973 447	59 740	10 128 445
feb.	7 590 301	-	7 590 301	-	x	2 954 000	12 650 054	-	332 068	1 827 908	59 740	10 430 338
mar.	14 657 001	-	14 657 001	-	x	3 262 000	14 190 791	-	331 722	2 989 055	122 282	10 747 732
apr.	8 158 034	-	8 158 034	-	x	1 160 500	13 983 837	-	331 205	2 113 477	196 379	11 342 776
mai	7 274 934	-	7 274 934	-	x	1 171 000	13 458 277	-	330 527	1 765 691	1 054 971	10 307 088
iun.	14 540 134	-	14 540 134	-	x	1 141 000	13 412 996	-	329 434	2 719 321	197 527	10 166 714
iul.	9 687 584	-	9 687 584	-	x	1 002 000	12 760 575	-	328 825	1 865 223	208 261	10 358 266

(continuare)

- milioane lei; sfârșitul perioadei -

Perioada	TOTAL PASIV	PASIVE EXTERNE								Pasive externe în lei	TOTAL
		Total	Pe termen scurt			Pe termen mediu și lung					
			Total	Depozite ale băncilor străine	Împrumuturi de la bănci străine	Cumpărări DST de la FMI	Total	Împrumuturi de la bănci străine	Obligațiuni		
1996	20 753 695	<b>7 929 647</b>	2 626 383	-	-	2 626 383	5 303 264	1 371 900	3 931 364	x	<b>12 824 048</b>
1997	48 612 053	<b>15 171 481</b>	5 951 353	802 300	-	5 149 053	9 154 106	1 337 167	7 816 939	66 022	<b>33 440 572</b>
1998	55 254 473	<b>17 632 198</b>	5 898 147	-	-	5 898 147	11 668 029	998 366	10 669 663	66 022	<b>37 622 275</b>
1999	99 755 894	<b>15 888 147</b>	10 456 980	1 867 893	219 060	8 370 027	5 365 145	456 375	4 908 770	66 022	<b>83 867 747</b>
2000	148 406 279	<b>22 018 594</b>	14 332 921	2 592 600	-	11 740 321	7 619 651	648 150	6 971 501	66 022	<b>126 387 685</b>
2000 iul.	124 447 608	<b>19 866 667</b>	13 367 174	2 189 000	-	11 178 174	6 433 471	547 250	5 886 221	66 022	<b>104 580 941</b>
aug.	118 650 619	<b>20 719 983</b>	13 902 196	2 297 300	-	11 604 896	6 751 765	574 325	6 177 440	66 022	<b>97 930 636</b>
sep.	126 991 442	<b>21 626 450</b>	14 457 159	2 416 900	-	12 040 259	7 103 269	604 225	6 499 044	66 022	<b>105 364 992</b>
oct.	126 189 559	<b>21 853 603</b>	14 484 166	2 485 000	-	11 999 166	7 303 415	621 250	6 682 165	66 022	<b>104 335 956</b>
nov.	130 181 675	<b>21 764 496</b>	14 243 994	2 536 400	-	11 707 594	7 454 480	634 100	6 820 380	66 022	<b>108 417 179</b>
dec.	148 406 279	<b>22 018 594</b>	14 332 921	2 592 600	-	11 740 321	7 619 651	648 150	6 971 501	66 022	<b>126 387 685</b>
2001 ian.	144 287 913	<b>22 155 883</b>	14 297 690	2 651 300	-	11 646 390	7 792 171	662 825	7 129 346	66 022	<b>122 132 030</b>
feb.	146 067 526	<b>21 921 036</b>	14 578 849	2 705 900	-	11 872 949	7 276 165	-	7 276 165	66 022	<b>124 146 490</b>
mar.	161 742 410	<b>21 862 623</b>	14 384 104	2 756 600	-	11 627 504	7 412 497	-	7 412 497	66 022	<b>139 879 787</b>
apr.	156 541 448	<b>22 146 397</b>	14 493 630	2 821 400	-	11 672 230	7 586 745	-	7 586 745	66 022	<b>134 395 051</b>
mai	170 764 950	<b>21 845 666</b>	14 047 693	2 875 400	-	11 172 293	7 731 951	-	7 731 951	66 022	<b>148 919 284</b>
iun.	195 075 967	<b>21 803 551</b>	13 896 405	2 916 000	-	10 980 405	7 841 124	-	7 841 124	66 022	<b>173 272 416</b>
iul.	191 692 717	<b>18 995 689</b>	10 964 042	-	-	10 964 042	7 965 625	-	7 965 625	66 022	<b>172 697 028</b>

## 9. BILANȚUL MONETAR AL BĂNCII NAȚIONALE A ROMÂNIEI

(continuare)

- milioane lei; sfârșitul perioadei -

Perioada	Emisiunea bănească	Sume în tranzit	Fonduri pentru participații externe la:							Depozite ale organizațiilor internaționale			
			Total	FMI	BIRD	BRI	CFI	BERD	MIGA	Total	FMI	BIRD	MIGA
1996	5 905 718	-	187 072	-	65 445	39 170	9 803	67 808	4 846	3 185 930	3 185 324	606	-
1997	9 630 513	-	3 534 326	3 185 324	105 386	77 805	21 349	134 826	9 636	7 337 849	7 306 038	30 607	1 204
1998	12 305 972	27 058	3 757 469	3 185 324	222 251	106 306	29 141	201 295	13 152	8 615 689	8 474 462	139 583	1 644
1999	18 676 376	264 020	4 069 643	3 185 324	286 934	177 209	48 576	349 675	21 925	20 990 274	20 808 086	179 447	2 741
2000	28 108 760	293 525	4 546 897	3 185 324	500 280	251 675	68 989	509 492	31 137	27 621 304	27 248 922	368 490	3 892
2000 iul.	23 690 631	-	4 412 783	3 185 324	488 756	212 496	58 249	441 668	26 290	27 620 598	27 248 922	368 390	3 286
aug.	22 829 200	-	4 448 770	3 185 324	491 848	223 009	61 131	459 867	27 591	27 620 761	27 248 922	368 390	3 449
sep.	24 193 593	-	4 488 513	3 185 324	495 263	234 619	64 314	479 966	29 027	27 619 940	27 248 922	367 390	3 628
oct.	24 468 947	-	4 511 143	3 185 324	497 208	241 230	66 126	491 410	29 845	27 620 043	27 248 922	367 390	3 731
nov.	24 334 345	-	4 528 224	3 185 324	498 675	246 220	67 494	500 048	30 463	27 620 120	27 248 922	367 390	3 808
dec.	28 108 760	293 525	4 546 897	3 185 324	500 280	251 675	68 989	509 492	31 137	27 621 304	27 248 922	368 490	3 892
2001 ian.	24 826 459	-	4 566 405	3 185 324	501 956	257 374	70 551	519 357	31 843	27 620 892	27 248 922	367 990	3 980
feb.	25 430 734	-	4 584 547	3 185 324	503 515	262 674	72 004	528 532	32 498	27 620 474	27 248 922	367 490	4 062
mar.	25 607 622	-	4 601 396	3 185 324	504 963	267 596	73 353	537 053	33 107	27 620 550	27 248 922	367 490	4 138
apr.	28 310 189	-	4 684 542	3 185 324	506 813	273 886	75 077	609 556	33 886	27 619 248	27 248 922	366 090	4 236
mai	27 457 619	-	4 702 486	3 185 324	508 355	279 128	76 514	618 631	34 534	37 129 393	36 758 986	366 090	4 317
iun.	31 758 436	-	4 872 003	3 185 324	653 761	283 069	77 595	625 454	46 800	37 273 951	36 758 986	510 587	4 378
iul.	31 745 549	1 027	4 883 080	3 185 324	655 083	283 069	78 827	633 234	47 543	37 274 020	36 758 986	510 587	4 447

(continuare)

- milioane lei; sfârșitul perioadei -

Perioada	Pasive interban-care	Depozite publice			Conturi de capital				Alte pasive			
		Total	Disponi-bilități din alte fonduri extra-bugetare	Contul general al Trezoreriei statului	Total	Capital social	Fond de rezervă	Profit	Total	Diferențe favorabile nete din re-evaluarea activelor și pasivelor în valută	Creditori din operațiuni externe	Diverse pasive
1996	3 105 547	15	15	x	141 146	5 000	135 802	-	279 983	-2 199	320 813	-38 639
1997	11 678 694	669 896	51	669 845	511 604	5 000	188 036	318 224	77 690	-	-	77 690
1998	13 443 811	23 086	168	22 918	193 569	100 000	93 225	-	-744 379	-	-	-744 379
1999	33 795 155	2 846 741	-	2 846 741	246 490	146 490	100 000	-	2 979 048	456 975	1 534 046	988 027
2000	48 533 212	2 991 457	1 975 815	1 015 642	617 160	146 491	264 295	206 374	13 675 370	11 201 522	2 008 887	464 961
2000 iul.	37 636 677	6 277 141	4 326 523	1 950 618	772 468	146 491	100 000	525 977	4 170 643	532 982	2 008 887	1 628 774
aug.	35 560 110	2 328 055	29 294	2 298 761	770 442	146 491	100 000	523 951	4 373 298	1 459 486	2 008 887	904 925
sep.	40 639 413	2 361 125	69 803	2 291 322	764 385	146 491	100 000	517 894	5 298 023	2 794 407	2 008 887	494 729
oct.	36 944 144	4 125 862	405 975	3 719 887	838 781	146 491	100 000	592 290	5 827 036	3 235 913	2 008 887	582 236
nov.	35 770 703	9 048 903	3 742 691	5 306 212	736 024	146 491	100 000	489 533	6 378 860	4 296 782	2 008 887	73 191
dec.	48 533 212	2 991 457	1 975 815	1 015 642	617 160	146 491	264 295	206 374	13 675 370	11 201 522	2 008 887	464 961
2001 ian.	42 721 738	7 323 505	4 216 485	3 107 020	543 076	172 416	146 491	224 169	14 529 955	12 038 532	2 008 887	482 536
feb.	45 069 418	6 245 155	2 808 216	3 436 939	455 153	172 416	146 491	136 246	14 741 009	12 711 210	2 008 887	20 912
mar.	59 315 005	7 395 209	5 341 336	2 053 873	229 453	172 416	146 491	-89 454	15 110 552	13 072 242	2 008 887	29 423
apr.	51 132 494	6 251 880	1 512 073	4 739 807	499 468	172 416	146 491	180 561	15 897 230	14 265 640	2 008 887	-377 297
mai	51 371 039	10 935 315	6 726 722	4 208 593	359 712	172 416	146 491	40 805	16 963 720	11 201 339	2 710 003	3 052 378
iun.	62 467 623	20 468 970	18 132 826	2 336 144	66 622	172 416	146 491	-252 285	16 364 811	11 335 961	2 710 003	2 318 847
iul.	63 510 545	16 876 778	10 156 824	6 719 954	295 209	172 416	146 491	-23 698	18 110 820	13 148 303	2 710 003	2 252 514

## 10. BILANȚUL MONETAR AGREGAT AL BĂNCILOR

- milioane lei; sfârșitul perioadei -

Perioada	ACTIV	ACTIVE EXTERNE										ACTIVE INTERNE Total
		Total	Valute convertibile						Valute neconvertibile			
			Total	Numerar și cecuri	Depozite la bănci străine	Participații la bănci străine	Titluri de valoare externe	Altele	Total	Depozite la bănci străine	Creanțe din acorduri bilaterale de plăți	
1996	55 022 654	<b>6 554 186</b>	6 544 006	188 696	5 100 216	281 384	344 326	629 384	10 180	-	10 180	<b>48 468 468</b>
1997	100 187 879	<b>13 555 484</b>	13 547 066	403 050	11 686 956	626 041	230 081	600 938	8 418	-	8 403	<b>86 632 395</b>
1998	148 004 632	<b>17 301 340</b>	17 288 966	701 369	14 700 057	943 091	308 754	635 695	12 374	34	12 341	<b>130 703 292</b>
1999	182 177 625	<b>22 842 698</b>	22 842 650	1 313 524	19 207 107	1 654 318	250 924	416 776	48	48	-	<b>159 334 927</b>
2000	232 673 620	<b>40 130 891</b>	40 100 283	1 898 750	34 246 394	2 442 530	957 057	555 551	30 608	-	30 608	<b>192 542 729</b>
2000 iul.	211 365 632	<b>32 150 063</b>	32 150 063	1 612 651	27 530 113	2 085 248	491 056	430 995	-	-	-	<b>179 215 569</b>
aug.	219 033 772	<b>36 457 547</b>	36 457 547	1 576 442	31 857 515	2 058 884	512 962	451 744	-	-	-	<b>182 576 225</b>
sep.	226 478 292	<b>42 780 930</b>	42 780 930	1 687 517	37 919 844	2 165 577	511 749	496 242	-	-	-	<b>183 697 362</b>
oct.	228 154 727	<b>43 765 226</b>	43 735 127	1 649 316	38 669 144	2 239 388	539 515	637 764	30 100	1	30 099	<b>184 389 501</b>
nov.	222 769 097	<b>41 981 324</b>	41 950 597	1 714 012	36 674 670	2 287 222	737 563	537 130	30 728	-	30 728	<b>180 787 773</b>
dec.	232 673 620	<b>40 130 891</b>	40 100 283	1 898 750	34 246 394	2 442 530	957 057	555 551	30 608	-	30 608	<b>192 542 729</b>
2001 ian.	241 833 326	<b>41 018 442</b>	40 987 179	1 903 575	34 578 273	2 481 810	1 466 701	556 820	31 263	-	31 263	<b>200 814 883</b>
feb.	249 464 389	<b>42 501 722</b>	42 470 071	2 172 912	35 779 153	2 515 784	1 446 662	555 560	31 651	-	31 651	<b>206 962 667</b>
mar.	261 279 130	<b>41 173 898</b>	41 141 815	1 973 115	34 718 193	2 305 842	1 610 170	534 495	32 083	-	32 083	<b>220 105 232</b>
apr.	269 116 806	<b>44 779 536</b>	44 746 820	2 208 552	37 250 398	2 589 341	1 698 849	999 681	32 716	-	32 716	<b>224 337 270</b>
mai	269 876 161	<b>39 549 034</b>	39 516 079	2 004 926	32 595 330	2 360 572	1 418 267	1 136 983	32 955	-	32 955	<b>230 327 127</b>
iun.	280 200 316	<b>39 989 654</b>	39 956 384	2 321 307	33 290 470	2 623 586	1 095 748	625 273	33 270	-	33 270	<b>240 210 662</b>
iul.	292 203 886	<b>43 575 262</b>	43 541 453	2 764 446	36 247 134	2 716 729	1 201 140	612 006	33 809	-	33 809	<b>248 628 624</b>

Notă: Începând cu decembrie 1996 contul general al Trezoreriei statului este reflectat numai în bilanțul BNR.

(continuare)

- milioane lei; sfârșitul perioadei -

Perioada	Active interne (continuare) Numerar în casierile băncilor	Credite interne										
		Total	Neguvernamentale								Restante	
			Total	În lei						Populație		Altele 1)
				Total	Credite pe termen scurt							
					Total	Curente (inclusiv pentru compensare)		Restante				
Total	cu capital majoritar de stat	cu capital majoritar privat			Total							
1996	519 718	32 310 520	26 841 440	16 942 968	14 156 220	11 928 059	7 134 269	4 514 499	199 927	79 365	2 228 161	
1997	426 834	46 999 700	35 900 662	16 232 369	12 853 429	11 069 600	5 568 724	5 156 336	233 192	111 347	1 783 829	
1998	771 666	77 919 531	59 086 517	24 272 609	19 351 643	16 661 936	5 702 361	9 912 569	839 465	207 540	2 689 707	
1999	1 273 958	88 405 741	57 719 485	24 444 938	18 781 531	17 535 185	3 960 177	12 737 690	523 358	313 960	1 246 345	
2000	2 322 949	106 725 267	75 007 107	30 410 835	25 193 508	24 535 825	2 952 268	20 112 757	1 059 949	410 852	657 683	
2000 iul.	1 793 560	101 454 540	67 570 049	27 598 482	22 117 454	20 659 158	3 197 583	16 548 520	598 571	314 484	1 458 296	
aug.	1 435 721	105 951 943	69 907 872	28 012 355	22 463 068	21 050 985	3 105 560	17 036 744	654 184	254 498	1 412 083	
sep.	1 398 474	102 867 352	73 162 981	30 111 623	24 470 635	23 176 559	3 003 487	18 951 087	725 787	496 199	1 294 076	
oct.	1 920 345	107 388 473	74 275 178	31 271 544	26 344 536	25 313 783	3 077 514	20 874 759	855 010	506 500	1 030 754	
nov.	1 485 614	107 524 740	70 783 117	30 445 392	25 447 959	24 720 244	2 953 558	20 355 096	960 674	450 916	727 715	
dec.	2 322 949	106 725 267	75 007 107	30 410 835	25 193 508	24 535 825	2 952 268	20 112 757	1 059 949	410 852	657 683	
2001 ian.	1 804 230	116 734 261	78 794 010	32 169 717	26 908 927	26 107 638	3 169 313	21 441 506	1 090 973	405 846	801 289	
feb.	1 631 737	121 118 348	82 010 760	32 974 856	27 685 840	27 010 613	2 882 107	22 572 710	1 183 075	372 721	675 227	
mar.	1 787 704	117 290 295	84 427 654	33 398 632	27 944 472	27 444 807	2 764 979	23 323 347	1 288 289	68 192	499 664	
apr.	2 451 824	128 706 776	88 397 980	35 116 241	29 574 271	28 900 486	3 197 444	24 257 772	1 340 774	104 497	673 785	
mai	1 949 296	134 840 968	90 381 033	36 197 001	30 466 382	29 730 799	3 481 531	24 572 437	1 601 664	75 167	735 583	
iun.	2 060 173	129 170 456	92 884 785	37 236 219	31 465 365	30 627 582	3 804 993	25 130 297	1 579 780	112 512	837 783	
iul.	2 365 856	135 681 759	97 206 053	39 072 200	33 080 627	32 258 368	4 442 718	25 903 955	1 778 345	133 350	822 259	

1) Includ și societățile de asigurare.

## 10. BILANȚUL MONETAR AGREGAT AL BĂNCILOR

(continuare)

- milioane lei; sfârșitul perioadei -

Perioada	Credite pe termen mediu și lung												
	Total				Curente					Restante			
	Agenți economici		Popu- lație	Altele 1)	Total	Total	Agenți economici		Popu- lație	Altele 1)	Total	Agenți economici	
	cu capital majoritar de stat	cu capital majoritar privat					cu capital majoritar de stat	cu capital majoritar privat				cu capital majoritar de stat	cu capital majoritar privat
1996	1 064 356	1 134 204	27 791	1 810	2 786 748	2 041 882	371 529	1 066 672	527 674	76 007	744 866	222 593	510 060
1997	741 022	1 013 112	24 822	4 872	3 378 940	2 722 778	258 238	1 120 335	1 296 944	47 260	656 162	125 748	519 201
1998	941 537	1 551 032	57 125	140 012	4 920 967	3 836 083	312 699	1 457 470	2 003 583	62 331	1 084 884	67 160	980 595
1999	287 461	884 972	57 384	16 528	5 663 407	4 780 319	774 934	1 920 954	1 990 608	93 823	883 088	34 524	360 600
2000	112 615	469 650	19 619	55 798	5 217 327	5 177 376	721 805	1 961 271	2 419 059	75 240	39 951	135	21 766
2000 iul.	264 349	1 120 926	49 438	23 583	5 481 028	4 539 145	683 300	1 821 418	1 937 895	96 532	941 884	39 806	378 615
aug.	257 871	1 086 160	49 014	19 038	5 549 287	4 650 423	712 013	1 848 948	2 001 739	87 723	898 864	31 825	377 150
sep.	223 216	1 009 165	44 604	17 091	5 640 989	4 731 868	694 830	1 856 706	2 080 600	99 732	909 121	29 110	388 348
oct.	158 127	827 123	40 961	4 543	4 927 007	4 842 032	711 179	1 882 867	2 171 985	76 001	84 975	987	57 218
nov.	134 249	560 416	28 405	4 645	4 997 433	4 948 426	739 791	1 863 829	2 265 850	78 956	49 007	159	27 608
dec.	112 615	469 650	19 619	55 798	5 217 327	5 177 376	721 805	1 961 271	2 419 059	75 240	39 951	135	21 766
2001 ian.	127 863	597 403	20 124	55 899	5 260 790	5 218 285	692 515	1 999 594	2 455 764	70 411	42 505	322	24 388
feb.	74 857	542 869	23 495	34 005	5 289 016	5 240 001	680 456	2 003 014	2 478 806	77 725	49 014	2 540	27 194
mar.	52 302	371 840	22 753	52 769	5 454 161	5 406 841	663 238	1 890 086	2 538 704	314 814	47 320	3 593	25 488
apr.	53 346	500 103	85 495	34 841	5 541 970	5 496 710	650 043	1 915 800	2 580 631	350 237	45 260	442	25 249
mai	55 878	619 464	29 985	30 257	5 730 619	5 689 632	661 010	2 029 280	2 647 660	351 681	40 987	294	21 387
iun.	47 038	679 784	43 207	67 754	5 770 854	5 717 744	629 200	2 013 976	2 714 589	359 979	53 111	15 803	17 395
iul.	45 180	704 398	38 102	34 578	5 991 573	5 943 507	653 976	2 089 503	2 831 633	368 395	48 066	3 729	25 080

1) Includ și societățile de asigurare.

(continuare)

- milioane lei; sfârșitul perioadei -

Perioada	Credite în valută convertibilă										Sume în tranzit	Active inter- bancare	Alte active		
	Popu- lație		Total	Curente	Restante	Guverna- mentale	Total	Diferențe nefavorabile nete din reevaluarea activelor și pasivelor în valută	Altele						
	Altele 1)	Total													
	Popu- lație	Altele 1)													
1996	6 642	5 572	9 898 472	8 930 989	967 483	5 469 080	47 654	5 535 928	10 054 648	47 897	10 006 751				
1997	7 246	3 967	19 668 294	13 087 201	6 581 093	11 099 037	6 704	16 735 217	22 463 940	292 700	22 171 240				
1998	17 447	19 682	34 813 908	19 557 519	15 256 389	18 833 014	188 362	24 527 797	27 295 937	2 990	27 292 947				
1999	27 922	460 042	33 274 548	26 887 332	6 387 216	30 686 256	131 303	41 699 326	27 824 599	26 232	27 798 366				
2000	17 223	827	44 596 272	43 456 088	1 140 184	31 718 159	188 019	57 302 566	26 003 929	4 739	25 999 189				
2000 iul.	28 075	495 388	39 971 567	32 790 902	7 180 665	33 884 491	-	46 285 437	29 682 031	16 996	29 665 036				
aug.	28 148	461 741	41 895 517	34 192 081	7 703 435	36 044 071	19 485	45 324 250	29 844 826	23 363	29 821 463				
sep.	28 209	463 454	43 051 357	35 279 103	7 772 254	29 704 371	-	49 455 195	29 976 341	25 324	29 951 017				
oct.	25 454	1 316	43 003 635	37 159 222	5 844 413	33 113 294	6 706	47 567 505	27 506 472	31 834	27 474 638				
nov.	20 386	854	40 337 725	39 310 361	1 027 364	36 741 623	77 060	44 343 690	27 356 668	8 112	27 348 557				
dec.	17 223	827	44 596 272	43 456 088	1 140 184	31 718 159	188 019	57 302 566	26 003 929	4 739	25 999 189				
2001 ian.	17 029	766	46 624 293	45 428 687	1 195 606	37 940 251	112 167	53 350 315	28 813 911	9 376	28 804 535				
feb.	18 878	402	49 035 904	47 665 824	1 370 081	39 107 588	99 474	54 727 795	29 385 314	9 335	29 375 978				
mar.	17 839	400	51 029 022	48 796 429	2 232 593	32 862 641	156 956	69 196 788	31 673 489	9 347	31 664 142				
apr.	19 224	346	53 281 738	51 123 955	2 157 783	40 308 797	482 685	60 918 556	31 777 429	9 765	31 767 664				
mai	19 017	291	54 184 032	52 038 432	2 145 600	44 459 935	241	60 591 742	32 944 881	10 486	32 934 395				
iun.	19 529	384	55 648 566	53 454 563	2 194 003	36 285 671	74 881	73 316 464	35 588 688	4 679	35 584 008				
iul.	18 869	387	58 133 854	55 672 829	2 461 024	38 475 705	38 858	74 846 763	35 695 389	5 411	35 689 977				

1) Includ și societățile de asigurare.

## 10. BILANȚUL MONETAR AGREGAT AL BĂNCILOR

(continuare)

- milioane lei; sfârșitul perioadei -

Perioada	PASIV	PASIVE EXTERNE									Termen mediu și lung	PASIVE INTERNE Total
		Total	Termen scurt					Lei (ale altor nerezidenți)	Valute neconvertibile			
			Total	Valute convertibile					Total	din care:		
			Total	Împrumuturi de la bănci străine	Depozite ale băncilor străine	Depozite ale altor nerezidenți			Angajamente și acorduri bilaterale de plăți			
1996	55 022 654	<b>4 995 406</b>	2 483 921	2 437 554	437 735	1 586 676	413 143	36 574	9 794	9 794	2 511 485	<b>50 027 248</b>
1997	100 187 879	<b>9 220 733</b>	2 259 249	2 141 126	299 938	1 192 908	648 280	98 767	19 356	19 356	6 961 484	<b>90 967 146</b>
1998	148 004 632	<b>8 843 744</b>	2 133 069	2 060 846	168 367	1 120 845	771 634	44 932	27 290	27 290	6 710 675	<b>139 160 888</b>
1999	182 177 625	<b>11 178 578</b>	4 084 424	4 036 696	441 303	1 487 865	2 107 528	47 685	43	-	7 094 154	<b>170 999 047</b>
2000	232 673 620	<b>13 181 292</b>	5 911 101	5 843 167	458 591	1 955 636	3 428 940	67 934	-	-	7 270 191	<b>219 492 328</b>
2000 iul.	211 365 632	<b>11 549 359</b>	5 334 051	5 097 917	488 979	1 898 935	2 710 003	236 081	52	-	6 215 309	<b>199 816 272</b>
aug.	219 033 772	<b>11 544 090</b>	5 176 629	5 111 815	418 301	1 822 863	2 870 651	64 814	-	-	6 367 461	<b>207 489 682</b>
sep.	226 478 292	<b>11 937 209</b>	5 188 127	5 106 596	340 461	1 919 817	2 846 318	81 531	-	-	6 749 082	<b>214 541 084</b>
oct.	228 154 727	<b>11 997 971</b>	5 403 576	5 323 944	516 617	1 822 111	2 985 215	79 633	-	-	6 594 395	<b>216 156 756</b>
nov.	222 769 097	<b>12 799 880</b>	6 155 911	6 076 600	478 199	2 226 680	3 371 722	78 407	904	-	6 643 969	<b>209 969 217</b>
dec.	232 673 620	<b>13 181 292</b>	5 911 101	5 843 167	458 591	1 955 636	3 428 940	67 934	-	-	7 270 191	<b>219 492 328</b>
2001 ian.	241 833 326	<b>13 247 391</b>	6 726 791	6 657 218	711 689	2 174 850	3 770 679	69 573	-	-	6 520 601	<b>228 585 934</b>
feb.	249 464 389	<b>14 425 395</b>	7 117 376	7 055 819	790 916	2 223 919	4 040 983	61 557	-	-	7 308 020	<b>235 038 994</b>
mar.	261 279 130	<b>14 390 465</b>	5 702 742	5 634 341	615 550	1 321 167	3 697 624	68 401	-	-	8 687 723	<b>246 888 665</b>
apr.	269 116 806	<b>16 450 905</b>	7 766 240	7 681 075	1 021 877	2 785 328	3 873 869	85 165	-	-	8 684 665	<b>252 665 901</b>
mai	269 876 161	<b>15 842 157</b>	7 966 016	7 878 604	683 067	3 050 461	4 145 076	87 412	-	-	7 876 141	<b>254 034 004</b>
iun.	280 200 316	<b>16 516 309</b>	8 119 918	8 010 721	918 991	3 137 780	3 953 950	109 197	-	-	8 396 391	<b>263 684 007</b>
iul.	292 203 886	<b>17 522 474</b>	9 108 544	9 009 716	951 231	3 687 019	4 371 466	98 828	-	-	8 413 930	<b>274 681 412</b>

(continuare)

- milioane lei; sfârșitul perioadei -

Perioada	Pasive interne (continuare)										
	Depozite ale clienților nebancați										
	Total	Disponibilități la vedere						Economii ale populației			Depozite în lei Total
Total		Agenți economici		Conturi ale populației	Securi	Altele 1)	Total	La vedere	La termen		
	cu capital majoritar de stat	cu capital majoritar privat									
1996	24 933 269	5 772 013	2 095 521	2 562 666	504 373	203 523	405 930	8 808 111	789 248	8 018 864	3 267 516
1997	52 950 348	9 531 063	2 946 885	5 057 163	692 898	44 343	789 774	20 165 532	1 599 451	18 566 081	5 567 479
1998	81 004 864	10 584 719	2 700 060	6 078 150	769 371	42 702	994 436	30 966 689	1 403 418	29 563 271	9 251 991
1999	116 750 882	12 297 315	2 348 360	7 920 113	745 275	45 398	1 238 169	39 238 116	1 356 743	37 881 373	14 733 940
2000	159 318 296	20 589 419	3 729 926	13 460 498	1 341 479	46 706	2 010 810	44 548 689	1 591 440	42 957 249	19 323 875
2000 iul.	131 029 377	11 905 495	2 054 279	7 365 889	973 360	33 136	1 478 831	43 624 006	1 490 509	42 133 497	15 233 114
aug.	136 771 269	12 786 527	2 517 456	7 795 658	955 001	41 330	1 477 080	43 090 094	1 428 471	41 661 624	16 110 052
sep.	140 504 553	12 920 857	2 402 155	7 978 413	934 906	43 574	1 561 807	42 328 466	1 448 612	40 879 854	17 039 517
oct.	141 554 422	13 133 716	2 520 779	7 909 417	1 012 566	43 723	1 647 230	41 094 976	1 377 837	39 717 138	16 095 063
nov.	141 752 121	14 215 644	2 938 131	8 507 110	1 216 145	42 942	1 511 318	40 827 156	1 446 007	39 381 148	16 345 329
dec.	159 318 296	20 589 419	3 729 926	13 460 498	1 341 479	46 706	2 010 810	44 548 689	1 591 440	42 957 249	19 323 875
2001 ian.	157 129 373	14 986 752	2 769 458	9 058 003	1 311 668	36 076	1 811 546	45 828 812	1 471 499	44 357 314	17 778 553
feb.	162 457 564	15 760 109	3 160 518	9 098 029	1 402 628	37 411	2 061 524	46 923 084	1 582 685	45 340 399	19 372 192
mar.	167 776 852	15 333 554	3 011 732	9 226 560	1 426 310	36 927	1 632 025	48 381 620	1 628 590	46 753 030	20 802 911
apr.	172 802 402	16 259 086	2 942 421	9 950 834	1 563 972	31 276	1 770 582	49 755 284	1 809 874	47 945 411	19 582 339
mai	174 371 571	16 293 406	2 927 451	9 980 806	1 546 280	36 606	1 802 263	50 697 300	1 697 533	48 999 767	19 475 655
iun.	178 852 181	16 355 121	2 600 573	10 207 588	1 641 266	33 906	1 871 789	52 348 194	1 890 227	50 457 967	20 218 060
iul.	187 049 332	17 617 171	2 634 592	11 278 660	1 774 316	35 394	1 894 209	53 138 210	1 910 798	51 227 412	20 355 798

1) Includ și societățile de asigurare.

## 10. BILANȚUL MONETAR AGREGAT AL BĂNCILOR

(continuare)

- milioane lei; sfârșitul perioadei -

Perioada	Depozite în valută convertibilă										
	La termen	Condiționate	Certificate de depozit	Total	La vedere					La termen	
					Total	Agenți economici		Conturi ale populației	Altele 1)	Total	Agenți economici cu capital majoritar de stat
						cu capital majoritar de stat	cu capital majoritar privat				
1996	1 893 442	658 134	715 939	7 085 630	4 528 818	1 233 981	1 644 945	1 171 290	478 602	2 556 811	163 023
1997	3 659 105	387 814	1 520 560	17 686 275	9 442 388	2 369 887	3 715 164	2 277 233	1 080 103	8 243 887	609 948
1998	5 501 727	1 380 085	2 370 179	30 201 465	11 817 169	2 353 706	4 671 113	3 387 059	1 405 291	18 384 296	4 463 681
1999	7 810 157	2 574 733	4 349 049	50 481 511	22 576 287	5 603 697	9 769 506	5 067 189	2 135 895	27 905 224	1 041 670
2000	11 485 363	3 899 715	3 938 796	74 856 314	27 831 151	4 148 023	13 424 360	7 874 749	2 384 019	47 025 163	2 358 212
2000 iul.	8 175 922	2 909 214	4 147 977	60 266 761	21 344 929	3 457 930	10 303 754	5 763 640	1 819 606	38 921 832	3 947 182
aug.	9 054 627	3 037 579	4 017 847	64 784 595	23 101 012	3 533 684	11 344 958	6 063 511	2 158 859	41 683 583	3 198 629
sep.	10 013 884	3 114 899	3 910 734	68 215 712	23 925 026	3 635 077	11 969 901	6 477 188	1 842 861	44 290 686	2 880 953
oct.	9 114 955	3 128 471	3 851 637	71 230 667	24 386 027	3 484 902	12 176 504	6 749 883	1 974 738	46 844 640	3 339 115
nov.	9 053 232	3 455 533	3 836 564	70 363 992	24 666 477	3 450 441	11 558 389	7 615 763	2 041 884	45 697 515	2 956 545
dec.	11 485 363	3 899 715	3 938 796	74 856 314	27 831 151	4 148 023	13 424 360	7 874 749	2 384 019	47 025 163	2 358 212
2001 ian.	9 780 586	3 909 898	4 088 068	78 535 256	27 786 607	3 662 162	13 671 634	8 145 684	2 307 128	50 748 648	3 444 679
feb.	11 203 091	3 959 464	4 209 637	80 402 179	29 631 842	3 534 998	14 971 159	8 372 602	2 753 083	50 770 337	3 104 892
mar.	12 468 980	4 002 465	4 331 466	83 258 766	31 113 397	4 596 787	15 697 087	8 392 620	2 426 902	52 145 369	2 503 566
apr.	10 982 423	4 182 686	4 417 229	87 205 693	31 490 720	4 788 551	15 611 669	8 683 049	2 407 452	55 714 973	2 343 635
mai	10 783 660	4 183 131	4 508 865	87 905 210	31 977 766	4 391 682	16 125 654	8 951 251	2 509 179	55 927 444	1 784 371
iun.	11 395 646	4 190 843	4 631 570	89 930 806	31 071 861	3 995 966	15 473 072	9 129 019	2 473 804	58 858 945	1 583 720
iul.	11 266 927	4 384 475	4 704 396	95 938 153	36 232 206	4 426 742	19 574 330	9 503 518	2 727 616	59 705 947	2 093 739

1) Includ și societățile de asigurare.

(continuare)

- milioane lei; sfârșitul perioadei -

Perioada	Conturi de capital											
	Sume în tranzit				Pasive interban-care	Depozite publice					Conturi de capital Total	
	Agenți economici cu capital majoritar privat	Depozite ale populației	Altele 1)	Condiționate 2)		Total	Finanțare pe termen mediu și lung	Disponibilități din alte fonduri și fonduri speciale extra-bugetare	Disponibilități pentru fondul de șomaj	Disponibilități din plasmamente ale Trezoreriei statului		
1996	644 920	713 579	437 725	597 564	567 063	11 342 050	1 135 276	17 556	1 089 308	28 079	-	5 159 380
1997	1 502 147	3 735 266	267 176	2 129 349	102 950	8 751 521	2 169 066	181 998	1 918 695	67 995	-	8 589 975
1998	3 150 190	7 507 959	525 794	2 736 672	139 754	14 761 261	7 118 835	1 644 877	5 372 619	101 340	-	11 264 278
1999	5 252 087	15 977 426	982 936	4 651 105	232 449	9 626 508	5 630 419	2 902 088	2 575 596	152 735	-	18 102 109
2000	10 286 309	24 668 546	1 922 163	7 789 933	493 947	11 042 157	7 024 413	4 217 605	2 728 821	77 482	504	25 106 462
2000 iul.	8 532 434	19 071 015	2 071 408	5 299 794	1 989 913	8 804 289	6 452 976	3 401 581	2 709 005	108 701	233 688	23 926 920
aug.	9 618 399	20 613 899	2 236 724	6 015 932	1 972 492	10 079 419	6 347 456	3 528 401	2 678 775	102 128	38 152	23 892 642
sep.	10 241 352	22 602 182	2 299 415	6 266 784	2 653 270	10 142 916	6 790 461	3 739 033	2 927 525	95 464	28 440	24 640 420
oct.	10 298 302	24 413 408	2 166 121	6 627 694	3 452 406	11 927 938	6 977 000	3 892 839	2 946 483	88 940	48 739	24 210 737
nov.	10 410 836	23 361 067	2 095 627	6 873 440	2 648 263	10 442 000	6 986 439	4 189 202	2 675 505	82 641	39 091	25 357 025
dec.	10 286 309	24 668 546	1 922 163	7 789 933	493 947	11 042 157	7 024 413	4 217 605	2 728 821	77 482	504	25 106 462
2001 ian.	11 260 599	26 564 833	2 157 798	7 320 739	2 211 218	12 426 071	7 379 946	4 227 737	3 029 810	73 551	48 849	28 019 163
feb.	9 093 288	28 185 835	2 126 697	8 259 624	2 166 447	11 862 214	7 330 021	4 219 212	3 009 872	68 653	32 284	29 044 205
mar.	10 218 360	28 731 528	2 356 407	8 335 508	2 513 225	13 011 020	7 666 857	4 482 293	3 082 123	64 858	37 583	31 021 473
apr.	11 692 067	30 190 520	2 114 079	9 374 670	2 459 808	10 959 109	7 745 807	4 519 139	3 123 774	60 544	42 351	32 741 576
mai	11 729 736	30 875 927	1 917 037	9 620 372	2 474 783	10 339 465	7 737 135	4 626 786	3 017 917	57 791	34 640	37 625 772
iun.	11 865 422	32 625 748	2 458 413	10 325 642	2 675 005	11 656 602	8 037 830	4 702 353	3 255 605	53 132	26 740	38 901 473
iul.	9 886 172	34 937 469	2 618 151	10 170 416	2 872 983	11 192 565	8 487 489	4 677 995	3 727 083	48 071	34 340	42 716 706

1) Includ și societățile de asigurare. 2) Includ și certificate de depozit.

## 10. BILANȚUL MONETAR AGREGAT AL BĂNCILOR

- milioane lei; sfârșitul perioadei -

Perioada	Capital propriu									Alte pasive			
	Capital propriu						Capital suplimentar			Total	Diferențe favorabile nete din reevaluarea activelor și pasivelor externe	Alte	
	Total	Capital statutar	Fond de rezervă	Fonduri de risc	Profit net	Alte fonduri	Total	Fonduri de risc	Alte fonduri proprii				
1996	4 092 161	1 012 452	690 101	x	1 451 772	937 837	1 067 219	444 061	623 158	6 890 209	174 409	6 715 800	
1997	6 832 377	1 564 959	1 315 822	x	1 209 369	2 742 228	1 757 598	646 642	1 110 956	18 403 287	919 242	17 484 045	
1998	9 484 187	5 126 089	2 289 150	x	-2 479 540	4 548 488	1 780 091	885 904	894 187	24 871 896	131 608	24 740 289	
1999	15 390 795	9 575 744	3 121 600		957 715	-4 769 925	6 505 660	2 711 314	x	2 711 314	20 656 680	19 527	20 637 153
2000	23 121 323	13 120 284	4 714 197	1 183 240	-2 604 017	6 707 619	1 985 138	x	1 985 138	16 507 053	87 768	16 419 285	
2000 iul.	22 453 108	12 919 703	4 037 124	1 006 243	-2 599 870	7 089 909	1 473 812	x	1 473 812	27 612 797	2 886	27 609 910	
aug.	22 354 980	12 007 036	4 107 017	1 035 975	-1 937 515	7 142 467	1 537 662	x	1 537 662	28 426 404	600	28 425 804	
sep.	23 020 438	12 560 510	4 273 024	1 066 091	-1 816 381	6 937 195	1 619 982	x	1 619 982	29 809 463	336	29 809 127	
oct.	22 352 404	13 185 165	4 468 499	1 066 880	-2 988 138	6 619 998	1 858 333	x	1 858 333	28 034 254	35 444	27 998 809	
nov.	23 472 960	12 986 476	4 502 403	1 088 109	-1 863 103	6 759 073	1 884 065	x	1 884 065	22 783 369	56 681	22 726 688	
dec.	23 121 323	13 120 284	4 714 197	1 183 240	-2 604 017	6 707 619	1 985 138	x	1 985 138	16 507 053	87 768	16 419 285	
2001 ian.	22 609 385	13 119 796	5 113 219	1 313 734	-5 066 713	8 129 350	5 409 777	x	5 409 777	21 420 163	63 637	21 356 526	
feb.	23 392 505	13 287 712	5 181 371	1 382 215	-5 082 888	8 624 095	5 651 700	x	5 651 700	22 178 542	63 316	22 115 226	
mar.	24 973 311	13 338 019	5 642 716	1 410 261	-5 068 182	9 650 497	6 048 162	x	6 048 162	24 899 237	66 239	24 832 998	
apr.	26 808 362	13 621 522	5 946 318	1 507 795	-4 265 164	9 997 892	5 933 214	x	5 933 214	25 957 199	63 000	25 894 199	
mai	31 759 740	18 308 515	5 856 349	1 558 651	-3 896 888	9 933 113	5 866 032	x	5 866 032	21 485 278	105 416	21 379 862	
iun.	36 829 579	22 206 017	6 079 928	1 603 598	-2 995 272	9 935 308	2 071 894	x	2 071 894	23 560 916	132 900	23 428 017	
iul.	40 501 307	23 883 375	6 521 336	1 682 554	-1 909 913	10 323 955	2 215 399	x	2 215 399	22 362 337	174 657	22 187 681	

## 11. SITUAȚIA MONETARĂ CONSOLIDATĂ

- milioane lei; sfârșitul perioadei -

Perioada	ACTIVE EXTERNE NETE			ACTIVE INTERNE NETE						
	Total	Aur	Valute convertibile nete	Total	Credite interne			Credit guvernamental, net		
					Total	Credit neguvernamental	Credit guvernamental, net	Total	Titluri de stat	
					Total	În lei	În valute convertibile			
1996	-683 127	3 429 498	-4 112 625	31 017 757	31 450 022	26 841 440	16 942 968	9 898 472	4 608 582	3 764 299
1997	15 935 302	8 997 727	6 937 575	46 215 112	47 431 996	35 900 662	16 232 369	19 668 294	11 531 334	5 752 249
1998	16 162 110	10 155 485	6 006 625	76 367 782	79 919 360	59 086 517	24 272 609	34 813 908	20 832 843	15 096 358
1999	41 380 750	17 628 942	23 751 808	92 741 702	101 340 362	57 719 485	24 444 938	33 274 548	43 620 877	15 928 235
2000	92 911 746	23 848 598	69 063 148	92 148 215	112 885 528	75 007 107	30 410 835	44 596 272	37 878 421	19 041 836
2000 iul.	65 915 462	17 811 574	48 103 888	86 974 323	108 440 388	67 570 049	27 598 482	39 971 567	40 870 339	26 174 627
aug.	70 780 986	17 829 229	52 951 757	87 353 771	109 037 019	69 907 872	28 012 355	41 895 517	39 129 147	21 836 518
sep.	78 202 713	17 848 399	60 354 314	85 066 882	109 886 197	73 162 981	30 111 623	43 051 357	36 723 216	21 448 323
oct.	83 533 398	17 874 643	65 658 755	80 529 831	106 673 642	74 275 178	31 271 544	43 003 635	32 398 463	17 373 058
nov.	83 182 953	17 882 293	65 300 660	81 377 225	102 546 969	70 783 117	30 445 392	40 337 725	31 763 851	19 273 343
dec.	92 911 746	23 848 598	69 063 148	92 148 215	112 885 528	75 007 107	30 410 835	44 596 272	37 878 421	19 041 836
2001 ian.	97 069 187	23 855 190	73 213 997	83 038 868	111 134 740	78 794 010	32 169 717	46 624 293	32 340 731	17 150 594
feb.	100 429 555	23 858 073	76 571 482	85 780 317	115 133 473	82 010 760	32 974 856	49 035 904	33 122 713	18 228 842
mar.	105 944 842	23 861 616	82 083 226	85 605 995	116 885 230	84 427 654	33 398 632	51 029 022	32 457 576	17 459 339
apr.	110 744 001	23 866 366	86 877 635	87 869 125	122 867 123	88 397 980	35 116 241	53 281 738	34 469 144	18 905 307
mai	112 515 202	23 867 467	88 647 735	87 313 614	123 443 452	90 381 033	36 197 001	54 184 032	33 062 419	18 423 764
iun.	129 295 051	23 869 506	105 425 545	79 202 529	115 203 790	92 884 785	37 236 219	55 648 566	22 319 005	17 200 340
iul.	136 921 914	23 873 446	113 048 468	79 455 071	120 005 076	97 206 053	39 072 200	58 133 854	22 799 022	15 879 766

Notă: Începând cu decembrie 1996 contul general al Trezoreriei statului este reflectat numai în bilanțul BNR.



## 11. SITUAȚIA MONETARĂ CONSOLIDATĂ

(continuare)

- milioane lei; sfârșitul perioadei -

Perioada										
	Alte credite guvernamentale	Fond pentru pensia suplimentară de stat	Datorii publice pe termen mediu și lung	Depozite din finanțarea externă pe termen mediu și lung	Depozite ale fondului pentru ajutorul de șomaj	Alte fonduri extra-bugetare	Obligațiuni în valută	Contul general al Trezoreriei statului	Alte titluri de stat	Disponibilități din plasmamente ale Trezoreriei statului
1996	1 132 000	-333	149 913	-17 556	-28 079	-1 089 323	422 868	274 793	x	-
1997	-	-378	141 825	-181 998	-67 995	-1 918 746	601 725	-669 845	7 874 497	-
1998	-	-	137 262	-1 644 877	-101 340	-5 372 787	4 570 380	-22 918	8 170 763	-
1999	1 060 000	-	x	-2 902 088	-152 735	-2 575 596	14 021 955	-2 846 741	21 087 847	-
2000	186 847	-	x	-4 217 605	-77 482	-4 704 636	2 757 719	-1 015 642	25 907 889	-504
2000 iul.	45 411	-	x	-3 401 581	-108 701	-7 035 528	8 270 362	-1 950 618	19 110 056	-233 688
aug.	51 458	-	x	-3 528 401	-102 128	-2 708 069	8 289 464	-2 298 761	17 627 219	-38 152
sep.	53 288	-	x	-3 739 033	-95 464	-2 997 328	6 745 972	-2 291 322	17 627 219	-28 440
oct.	1 624 574	-	x	-3 892 839	-88 940	-3 352 458	2 539 805	-3 719 887	21 963 889	-48 739
nov.	52 160	-	x	-4 189 202	-82 641	-6 418 196	2 565 802	-5 306 212	25 907 889	-39 091
dec.	186 847	-	x	-4 217 605	-77 482	-4 704 636	2 757 719	-1 015 642	25 907 889	-504
2001 ian.	403 093	-	x	-4 227 737	-73 551	-7 246 295	2 852 605	-3 107 020	26 637 889	-48 849
feb.	383 801	-	x	-4 219 212	-68 653	-5 818 088	2 912 287	-3 436 939	25 172 959	-32 284
mar.	347 119	-	x	-4 482 293	-64 858	-8 423 459	4 555 366	-2 053 873	25 157 817	-37 583
apr.	327 496	-	x	-4 519 139	-60 544	-4 635 847	4 076 212	-4 739 807	25 157 817	-42 351
mai	302 927	-	x	-4 626 786	-57 791	-9 744 639	7 850 361	-4 208 593	25 157 817	-34 640
iun.	190 540	-	x	-4 702 353	-53 132	-21 388 431	8 277 108	-2 336 144	25 157 817	-26 740
iul.	162 165	-	x	-4 677 995	-48 071	-13 883 907	7 476 793	-6 719 954	24 644 566	-34 340

(continuare)

- milioane lei; sfârșitul perioadei -

Perioada	Alte active, net					MASA MONETARĂ (M2)			Pro memoria	
	Total	Active externe neconvertibile nete	Sume în tranzit între sediile băncii	Conturi de capital	Altele	Total	din care:		Preț aur (lei/gram) <sup>1)</sup>	Curs de schimb la sfârșitul perioadei (lei/USD)
							În lei	În valute convertibile		
1996	-432 265	-36 188	-518 253	-5 300 526	5 422 702	30 334 630	23 249 001	7 085 630	39 122,90	4 035,00
1997	-1 216 884	-175 727	-87 231	-9 101 579	8 147 653	62 150 414	44 464 140	17 686 275	95 823,00	8 023,00
1998	-3 551 578	-125 870	21 550	-11 457 847	8 010 590	92 529 892	62 328 428	30 201 465	101 272,00	10 951,00
1999	-8 598 660	-113 702	-365 166	-18 348 599	10 228 807	134 122 453	83 640 941	50 481 511	170 703,00	18 255,00
2000	-20 737 313	-103 348	-599 453	-25 723 622	5 689 110	185 059 961	110 203 646	74 856 314	227 264,00	25 926,00
2000 iul.	-21 466 065	-302 156	-1 830 608	-24 699 388	5 366 087	152 889 785	92 623 023	60 266 761	170 703,00	21 890,00
aug.	-21 683 248	-130 836	-1 603 783	-24 663 084	4 714 455	158 134 756	93 350 161	64 784 595	170 703,00	22 973,00
sep.	-24 819 315	-147 553	-2 137 895	-25 404 805	2 870 938	163 269 595	95 053 883	68 215 712	170 703,00	24 169,00
oct.	-26 143 810	-115 555	-3 299 250	-25 049 518	2 320 512	164 063 229	92 832 562	71 230 667	170 703,00	24 850,00
nov.	-21 169 744	-114 606	-2 086 395	-26 093 049	7 124 306	164 560 178	94 196 186	70 363 992	170 703,00	25 364,00
dec.	-20 737 313	-103 348	-599 453	-25 723 622	5 689 110	185 059 961	110 203 646	74 856 314	227 264,00	25 926,00
2001 ian.	-28 095 873	-104 332	-1 342 183	-28 562 239	1 912 881	180 108 055	101 572 799	78 535 256	227 264,00	26 513,00
feb.	-29 353 156	-95 928	-1 368 112	-29 499 358	1 610 242	186 209 872	105 807 693	80 402 179	227 264,00	27 059,00
mar.	-31 279 234	-102 340	-1 385 630	-31 250 926	1 459 662	191 550 838	108 292 072	83 258 766	227 264,00	27 566,00
apr.	-34 997 998	-118 471	-217 544	-33 241 044	-1 420 939	198 613 126	111 407 433	87 205 693	227 264,00	28 214,00
mai	-36 129 838	-120 479	-2 313 665	-37 985 484	4 289 790	199 828 816	111 923 607	87 905 210	227 264,00	28 754,00
iun.	-36 001 261	-141 949	-2 432 638	-38 968 095	5 541 420	208 497 580	118 566 774	89 930 806	227 264,00	29 160,00
iul.	-40 550 005	-131 040	-2 835 151	-43 011 915	5 428 102	216 376 985	120 438 832	95 938 153	227 264,00	29 623,00

1) Stocul se reevaluează la sfârșitul anului.

## 12. BALANȚA DE PLĂȚI

- milioane dolari SUA -

COMPONENTE	2000 (ianuarie - iulie)*			2001 (ianuarie - iulie)*		
	Credit	Debit	Sold	Credit	Debit	Sold
<b>1. CONTUL CURENT (A+B+C)</b>	<b>7 392</b>	<b>8 155</b>	<b>-763</b>	<b>8 718</b>	<b>10 100</b>	<b>-1 382</b>
<b>A. Bunuri și servicii</b>	<b>6 713</b>	<b>7 671</b>	<b>-958</b>	<b>7 811</b>	<b>9 539</b>	<b>-1 728</b>
a. Bunuri fob (export / import )	5 824	6 577	-753	6 721	8 343	-1 622
b. Servicii	889	1 094	-205	1 090	1 196	-106
– transport	358	363	-5	432	442	-10
– turism	169	202	-33	143	205	-62
– alte servicii	362	529	-167	515	549	-34
<b>B. Venituri</b>	<b>122</b>	<b>367</b>	<b>-245</b>	<b>228</b>	<b>399</b>	<b>-171</b>
– din muncă	58	3	55	62	2	60
– din investiții directe	6	59	-53	12	86	-74
– din investiții de portofoliu	43	45	-2	115	46	69
– din alte investiții de capital (dobânzi)	15	260	-245	39	265	-226
<b>C. Transferuri curente</b>	<b>557</b>	<b>117</b>	<b>440</b>	<b>679</b>	<b>162</b>	<b>517</b>
– sector oficial	49	10	39	44	11	33
– alte sectoare	508	107	401	635	151	484
<b>2. CONTUL DE CAPITAL ȘI FINANCIAR (A+B)</b>	<b>2 499</b>	<b>2 326</b>	<b>173</b>	<b>3 177</b>	<b>2 606</b>	<b>571</b>
<b>A. Contul de capital</b>	<b>23</b>	<b>0</b>	<b>23</b>	<b>18</b>	<b>2</b>	<b>16</b>
a. Transferuri de capital	23	0	23	18	2	16
– sector oficial	23	0	23	14	0	14
– alte sectoare	0	0	0	4	2	2
b. Achiziționare / Vânzare active nemateriale – nefinanciare	0	0	0	0	0	0
<b>B. Contul financiar</b>	<b>2 476</b>	<b>2 326</b>	<b>150</b>	<b>3 159</b>	<b>2 604</b>	<b>555</b>
a. Investiții directe	602	45	557	706	84	622
– ale rezidenților în străinătate	87	19	68	44	21	23
– ale nerezidenților în România	515	26	489	662	63	599
b. Investiții de portofoliu	108	255	-147	945	245	700
– active	34	5	29	7	9	-2
– pasive	74	250	-176	938	236	702
c. Alte investiții de capital	1 729	1 360	369	1 504	1 136	368
– active	248	468	-220	280	165	115
1. Împrumuturi și credite pe termen lung	38	26	12	4	4	0
2. Împrumuturi și credite pe termen scurt	60	45	15	28	26	2
3. Documente de export pe termen lung	24	30	-6	26	26	0
4. Documente de export pe termen scurt	126	118	8	162	97	65
5. Numerar și cecuri	0	2	-2	0	12	-12
6. Depozite	0	237	-237	60	0	60
7. Alte active	0	10	-10	0	0	0
– pe termen lung	0	0	0	0	0	0
– pe termen scurt	0	10	-10	0	0	0
– pasive	1 481	892	589	1 224	971	253
1. Credite și împrumuturi de la FMI	115	43	72	0	68	-68
2. Împrumuturi și credite pe termen lung	1 187	604	583	935	647	288
3. Împrumuturi și credite pe termen scurt	48	90	-42	87	140	-53
4. Documente de import pe termen lung	39	36	3	29	34	-5
5. Documente de import pe termen scurt	78	119	-41	108	82	26
6. Numerar și cecuri	0	0	0	0	0	0
7. Depozite deținute de nerezidenți în România	14	0	14	65	0	65
8. Alte pasive	0	0	0	0	0	0
– pe termen lung	0	0	0	0	0	0
– pe termen scurt	0	0	0	0	0	0
d. Conturi în tranzit	14	0	14	3	0	3
e. Conturi de cliring / barter	21	31	-10	1	0	1
f. Active de rezervă (BNR)	2	635	-633	0	1 139	-1 139
– aur monetar	0	2	-2	0	4	-4
– DST	2	0	2	0	1	-1
– poziția de rezervă la FMI	0	0	0	0	0	0
– devize convertibile	0	633	-633	0	1 134	-1 134
– alte active	0	0	0	0	0	0
<b>3. ERORI ȘI OMISIUNI (net)</b>	<b>590</b>	<b>0</b>	<b>590</b>	<b>811</b>	<b>0</b>	<b>811</b>

\*) Date provizorii

## 13a. PIAȚA VALUTARĂ INTERBANCARĂ

Perioada	Volumul tranzacțiilor (mil.USD)		Curs de schimb				
	medii lunare	variație	la sfârșitul perioadei (lei/USD)	mediu			
				lei/USD	variație lunară (%)	variație față de sfârșitul anului anterior (%)	variație față de aceeași perioadă a anului anterior (%)
1996	355,5	-20,2	4 035	3 082,60	3,2	46,0	51,6
1997	723,0	367,5	8 023	7 167,94	6,5	113,2	132,5
1998	1 302,4	579,4	10 951	8 875,55	2,4	32,3	23,8
1999	1 813,9	511,5	18 255	15 332,93	4,6	70,9	72,8
2000	1 900,1	86,2	25 926	21 692,74	3,0	42,3	41,5
2000 iul.	1 731,6	93,9	21 890	21 601,38	2,7	20,0	35,7
aug.	1 975,3	243,7	22 973	22 421,61	3,8	24,6	39,3
sep.	2 472,8	497,5	24 169	23 601,71	5,3	31,1	44,3
oct.	2 055,9	-416,9	24 850	24 537,86	4,0	36,3	46,9
nov.	1 878,9	-177,0	25 364	25 102,77	2,3	39,5	43,9
dec.	1 733,1	-145,8	25 926	25 603,83	2,0	42,3	42,3
2001 ian.	1 605,8	-127,3	26 513	26 243,05	2,5	2,5	43,0
feb.	1 466,0	-139,8	27 059	26 815,30	2,2	4,7	43,4
mar.	1 922,2	456,2	27 566	27 299,05	1,8	6,6	42,1
apr.	1 894,0	-28,2	28 214	27 878,25	2,1	8,9	41,1
mai	2 021,0	127,0	28 754	28 493,36	2,2	11,3	39,7
iun.	1 817,5	-203,5	29 160	28 952,48	1,6	13,1	37,7
iul.	2 503,6	686,1	29 623	29 364,32	1,4	14,7	35,9
aug.	2 278,6	-225,0	30 044	29 808,96	1,5	16,4	32,9

## 13b. CURSURI ZILNICE PE PIAȚA VALUTARĂ

- lei -

Data	CAD	CHF	DEM	EUR	FRF	GBP	JPY	USD
02.iul.01	19 280	16 224	12 620	24 683	3 763	41 169	235	29 181
03.iul.01	19 289	16 229	12 630	24 702	3 766	41 215	236	29 183
04.iul.01	19 341	16 248	12 623	24 689	3 764	41 028	234	29 187
05.iul.01	19 328	16 169	12 568	24 580	3 747	41 093	233	29 210
06.iul.01	19 304	16 107	12 536	24 518	3 738	40 863	232	29 214
09.iul.01	19 226	16 262	12 635	24 712	3 767	41 116	233	29 229
10.iul.01	19 216	16 408	12 791	25 017	3 814	41 281	233	29 246
11.iul.01	19 234	16 545	12 864	25 159	3 835	41 401	234	29 243
12.iul.01	19 161	16 474	12 778	24 991	3 810	41 164	235	29 269
13.iul.01	19 088	16 544	12 793	25 021	3 814	41 074	236	29 285
16.iul.01	19 039	16 590	12 831	25 096	3 826	41 055	235	29 307
17.iul.01	19 094	16 514	12 766	24 968	3 806	40 905	234	29 331
18.iul.01	19 106	16 736	12 887	25 205	3 842	41 191	234	29 359
19.iul.01	19 071	17 130	13 183	25 783	3 931	41 801	238	29 421
20.iul.01	19 090	17 100	13 181	25 780	3 930	42 088	239	29 451
23.iul.01	19 096	17 030	13 103	25 627	3 907	41 956	238	29 480
24.iul.01	19 149	17 049	13 143	25 705	3 919	41 866	238	29 507
25.iul.01	19 205	17 159	13 210	25 836	3 939	42 001	237	29 524
26.iul.01	19 232	17 200	13 285	25 983	3 961	42 260	239	29 571
27.iul.01	19 337	17 185	13 260	25 935	3 954	42 156	239	29 588
30.iul.01	19 311	17 148	13 245	25 904	3 949	42 132	237	29 606
31.iul.01	19 393	17 178	13 273	25 960	3 958	42 239	237	29 623

## 14. POZIȚIA INVESTIȚIONALĂ INTERNAȚIONALĂ A ROMÂNIEI

- milioane dolari SUA; sfârșitul perioadei -

Perioada	Rezervele internaționale brute				Active valutare în luni de import	Creanțe pe termen mediu și lung	Datoria externă pe termen mediu și lung					
	Total	Aur monetar	Dețineri de DST-uri	Dezize convertibile			A. Pe tipuri de creditori					
							Total	Multilaterale				BERD
								Total	FMI	UE	BIRD	
1996	3 144,3	1 041,5	4,1	2 098,7	2,1	3 875,7	7 208,9	2 720,5	650,9	632,6	1 022,0	278,3
1997	4 670,9	867,5	103,9	3 699,5	3,6	3 613,8	8 584,3	3 391,9	641,8	641,0	1 391,7	464,9
1998	3 791,7	924,3	1,2	2 866,2	2,7	3 784,8	9 322,6	3 688,5	538,6	461,3	1 469,4	674,4
1999	3 653,6	966,6	10,1	2 676,9	2,8	3 731,0	8 742,5	3 875,9	458,2	206,7	1 706,2	754,0
2000	4 842,2	920,0	1,0	3 921,2	3,3	3 743,2	10 063,6	4 343,1	452,8	209,3	1 997,7	789,2
2000 iul.	4 463,8	940,2	7,8	3 515,9	3,3	3 794,7	8 665,6	4 226,0	512,6	208,0	1 940,0	772,9
aug.	4 534,3	920,2	0,1	3 614,0	3,4	3 794,7	8 752,4	4 249,1	507,3	201,3	1 975,5	771,7
sep.	4 713,9	923,7	0,1	3 790,1	3,5	3 797,9	8 786,5	4 255,3	498,0	198,0	1 978,6	778,6
oct.	4 804,2	895,8	9,1	3 899,3	3,6	3 797,9	8 859,4	4 218,6	479,5	189,1	1 990,7	763,0
nov.	4 750,0	908,7	1,0	3 840,4	3,4	3 797,9	9 161,7	4 233,5	461,6	195,0	2 001,5	768,0
dec.	4 842,2	920,0	1,0	3 921,2	3,3	3 743,2	10 063,6	4 343,1	452,8	209,3	1 997,7	789,2
2001 ian.	4 897,3	899,3	8,8	3 989,2	3,3	3 743,2	9 950,6	4 320,7	439,3	209,3	1 995,2	788,4
feb.	4 970,9	895,6	1,6	4 073,8	3,2	3 743,2	9 943,1	4 328,1	437,9	205,9	1 996,7	785,0
mar.	5 078,6	874,3	1,5	4 202,8	3,3	3 768,6	9 903,1	4 338,6	421,8	199,7	2 003,4	779,1
apr.	5 239,5	889,4	7,9	4 342,2	3,3	3 768,6	10 165,6	4 368,7	413,6	202,6	1 998,7	787,6
mai	5 198,6	898,4	1,8	4 298,4	3,2	3 768,6	10 048,1	4 290,8	388,5	192,5	1 996,0	779,3
iun.	5 745,0	911,4	1,8	4 831,8	3,6	3 787,6	10 721,6	4 328,3	378,1	192,7	2 002,5	792,0
iul.	5 848,6	896,9	2,3	4 949,4	3,6	3 787,6	10 834,5	4 375,2	370,9	196,9	1 993,6	798,4

(continuare)

- milioane dolari SUA; sfârșitul perioadei -

Perioada	Datoria externă pe termen mediu și lung (continuare)											
	A. Pe tipuri de creditori (continuare)											
	Bilaterale							Bănci private				
	Total	din care:						Total	din care:			
China		Canada	SUA	Italia	Germania	Japonia	Germania		Franța	SUA	Marea Britanie	
1996	1 301,3	35,8	267,1	133,8	117,1	447,5	94,5	1 550,0	279,3	348,4	191,4	423,9
1997	1 164,9	15,1	286,5	78,7	96,3	424,7	83,0	1 694,0	249,9	415,6	175,2	423,7
1998	1 142,5	15,7	249,7	55,7	87,9	457,8	86,9	1 673,6	261,6	449,9	209,8	270,1
1999	1 004,1	13,5	218,4	40,0	64,5	400,9	120,9	1 487,4	194,5	435,0	284,8	129,9
2000	923,0	13,2	187,4	40,6	43,3	315,2	120,6	1 725,0	177,7	369,7	471,0	107,7
2000 iul.	835,3	12,9	201,4	42,2	39,9	333,5	108,5	1 494,8	148,4	357,1	189,5	195,5
aug.	809,2	12,5	201,4	42,2	38,2	306,6	111,9	1 545,1	140,0	345,8	228,9	191,9
sep.	796,0	12,5	201,4	42,2	37,4	302,6	110,5	1 537,3	137,7	340,3	226,4	186,3
oct.	764,6	11,9	200,7	42,2	35,7	285,5	109,2	1 511,0	129,3	318,8	228,2	188,9
nov.	767,8	12,4	200,7	42,2	37,4	292,8	103,5	1 636,9	131,3	324,9	329,8	187,9
dec.	923,0	13,2	187,4	40,6	43,3	315,2	120,6	1 725,0	177,7	369,7	471,0	107,7
2001 ian.	865,3	13,1	187,4	40,6	43,3	285,9	108,8	1 787,2	169,4	366,7	475,3	104,3
feb.	852,8	12,9	174,5	40,1	42,6	291,3	108,0	1 774,8	165,3	360,9	466,6	101,6
mar.	873,7	12,5	174,5	73,4	41,3	281,4	107,1	1 712,4	162,4	348,3	451,7	96,8
apr.	939,3	12,7	174,5	110,2	49,0	282,5	106,7	1 697,2	162,8	350,6	421,0	97,0
mai	933,6	12,1	174,5	110,2	49,8	269,8	109,4	1 674,3	169,5	336,7	404,7	97,2
iun.	923,9	12,2	174,5	110,2	44,8	265,4	106,1	1 609,0	159,9	326,3	373,6	97,7
iul.	914,3	12,5	174,5	107,9	45,6	256,7	102,2	1 600,1	161,2	331,2	357,1	98,3

## 14. POZIȚIA INVESTIȚIONALĂ INTERNAȚIONALĂ A ROMÂNIEI

(continuare)

- milioane dolari SUA; sfârșitul perioadei -

Perioada	Datoria externă pe termen mediu și lung (continuare)														
	A. Pe tipuri de creditori (continuare)								B. Pe tipuri de debitori						
	Obligațiuni							Credite furnizor		Alți creditori privați		Total	Datoria publică	Datoria publică garantată	Datoria comercială negarantată
	Total	din care:						Total	din care: Germania	Total	din care: SUA				
CS First Boston Germania		CS First Boston Elveția	Nomura Securities Japonia	Credit Suisse Deutsche Bank AG	ING Bank Schroeder Salomon Smith Barney	Merrill Lynch Marea Britanie									
1996	1 224,8	x	x	719,1	x	x	275,0	276,1	76,9	136,4	15,8	7 208,9	4 326,0	1 848,4	1 034,5
1997	1 755,9	335,3	x	631,4	x	x	495,4	247,2	50,0	330,3	44,9	8 584,3	4 815,9	2 037,8	1 730,6
1998	1 880,1	357,8	x	720,8	x	x	497,7	272,1	45,3	665,7	72,8	9 322,6	4 814,4	2 152,5	2 355,7
1999	1 157,9	309,3	x	293,2	x	x	215,1	194,5	41,9	1 022,7	122,5	8 742,5	3 948,4	2 271,9	2 522,2
2000	1 140,0	285,4	x	261,2	139,5	139,5	58,0	272,7	32,0	1 659,8	200,1	10 063,6	4 643,1	2 242,1	3 178,4
2000 iul.	781,4	283,7	x	270,4	x	x	58,0	277,8	32,9	1 050,3	147,3	8 665,6	4 183,4	2 065,4	2 416,8
aug.	772,5	274,6	x	279,1	x	x	58,0	272,9	32,4	1 103,6	170,2	8 752,4	4 198,3	2 099,5	2 454,6
sep.	764,3	270,1	x	275,5	x	x	58,0	272,4	32,6	1 161,2	187,6	8 786,5	4 182,7	2 079,9	2 523,9
oct.	869,6	258,0	x	272,2	126,1	x	58,0	266,3	29,4	1 229,3	201,0	8 859,4	4 242,8	2 040,5	2 576,1
nov.	1 008,3	265,9	x	268,1	130,0	130,0	58,0	261,3	30,2	1 253,9	179,6	9 161,7	4 473,0	2 083,1	2 605,6
dec.	1 140,0	285,4	x	261,2	139,5	139,5	58,0	272,7	32,0	1 659,8	200,1	10 063,6	4 643,1	2 242,1	3 178,4
2001 ian.	1 271,0	285,3	x	258,0	139,5	279,0	58,0	165,8	32,1	1 540,7	202,6	9 950,6	4 745,3	2 293,2	2 912,1
feb.	1 218,8	280,7	x	258,4	137,3	274,5	31,0	163,4	31,4	1 605,2	210,8	9 943,1	4 705,2	2 272,6	2 965,3
mar.	1 192,1	272,3	x	243,3	133,1	266,3	31,0	157,9	29,7	1 628,4	213,5	9 903,1	4 664,2	2 261,7	2 977,2
apr.	1 332,7	276,3	x	242,1	135,1	270,2	29,9	157,6	29,8	1 670,1	217,1	10 165,6	4 685,1	2 443,4	3 037,1
mai	1 289,7	262,5	x	249,6	128,3	256,7	29,9	154,6	28,4	1 705,1	203,4	10 048,1	4 573,3	2 403,1	3 071,7
iun.	1 797,2	262,7	513,8	240,6	128,4	256,9	32,0	289,5	28,0	1 773,7	202,6	10 721,6	5 073,6	2 348,7	3 299,3
iul.	1 814,1	268,4	525,0	239,8	131,2	262,5	-	296,2	28,9	1 834,6	199,0	10 834,5	5 108,8	2 345,2	3 380,5

(continuare)

- milioane dolari SUA; sfârșitul perioadei -

Perioada	Creanțe și angajamente pe termen scurt										
	Total	Creanțe				Angajamente					
		Total	Documente de export (incassouri)	Acreditiv de export	Garanții primite	Total	Documente de import (incassouri)	Acreditiv de import	Garanții emise	Linii de finanțare	Alte angajamente
1996	-561,3	566,9	180,6	321,4	64,9	1 128,2	474,7	410,0	142,6	22,5	78,4
1997	-529,4	471,7	185,8	226,2	59,7	1 001,1	471,3	258,3	151,4	34,7	85,4
1998	-134,8	458,5	187,0	179,3	92,1	593,3	231,5	150,6	178,9	15,3	17,0
1999	78,8	473,9	173,7	219,4	80,8	395,1	159,9	128,1	61,2	27,7	18,2
2000	70,6	454,9	172,6	218,5	63,8	384,3	147,7	161,4	48,9	13,4	12,9
2000 iul.	133,5	466,1	171,3	231,5	63,3	332,6	138,5	108,2	61,6	8,4	16,0
aug.	128,8	477,8	169,6	239,9	68,3	349,0	142,0	136,2	52,7	2,6	15,5
sep.	126,0	498,2	172,3	254,2	71,7	372,2	150,4	154,8	47,6	3,0	16,4
oct.	109,3	475,0	167,3	239,2	68,6	365,7	150,9	124,9	65,7	4,2	20,0
nov.	134,7	477,9	167,0	244,3	66,6	343,2	150,0	121,3	54,8	6,3	10,8
dec.	70,6	454,9	172,6	218,5	63,8	384,3	147,7	161,4	48,9	13,4	12,9
2001 ian.	-17,7	349,9	166,0	126,1	57,8	367,6	155,3	138,4	55,0	8,9	10,0
feb.	-14,3	362,3	168,9	125,2	68,2	376,5	154,1	142,7	58,9	12,7	8,1
mar.	-39,8	342,9	169,9	112,7	60,3	382,7	158,0	149,5	56,8	10,5	7,9
apr.	-41,1	356,0	170,2	126,1	59,7	397,1	162,3	149,9	59,2	18,8	6,9
mai	12,0	380,9	169,4	151,5	60,0	369,0	169,6	133,2	48,3	10,4	7,5
iun.	2,3	387,3	167,7	141,0	78,6	385,0	157,3	157,5	50,5	12,3	7,4
iul.	-88,7	311,1	142,6	168,5	-	399,8	165,1	161,6	56,8	9,3	7,0

## 15a. EXECUȚIA BUGETULUI DE STAT\*

- miliarde lei; cumulativ de la începutul anului -

Perioada	VENITURI									CHELTUIELI		
	Total	Venituri curente							Venituri din capital 2)	Total	din care:	
		Total	Venituri fiscale				Venituri nefiscale	Învăță-mânt, cultură			Sănătate 3)	
			Total	din care:								
Impozit pe profit	Impozit pe venit 1)	TVA și accize	Taxe vamale									
1996	<b>18 372,8</b>	18 267,5	17 523,0	3 517,3	4 683,7	6 844,7	1 673,7	744,6	105,3	<b>23 732,0</b>	3 709,9	2 008,5
1997	<b>43 834,5</b>	41 496,7	40 051,0	10 638,9	9 301,1	15 910,0	3 352,7	1 445,7	2 284,9	<b>52 896,6</b>	8 010,4	4 418,8
1998	<b>67 215,5</b>	62 681,0	60 677,9	10 845,6	10 094,9	30 924,5	5 741,4	2 003,1	3 228,1	<b>77 616,6</b>	12 268,1	3 183,9
1999	<b>93 230,3</b>	88 640,2	85 019,0	16 646,0	7 207,6	48 639,1	7 846,7	3 621,2	4 201,2	<b>106 886,7</b>	15 742,7	3 517,5
2000	<b>120 342,2</b>	119 763,5	114 394,5	19 927,3	24 374,1	71 075,0	8 702,4	5 368,9	121,0	<b>149 169,3</b>	23 250,7	3 710,4
2000 iul.	<b>63 717,0</b>	63 406,1	60 339,5	11 247,0	11 467,4	35 290,5	4 457,3	3 066,6	74,3	<b>85 546,1</b>	13 155,9	1 903,7
aug.	<b>74 414,2</b>	74 015,8	70 213,9	12 682,8	13 550,7	41 826,5	5 212,3	3 801,9	80,9	<b>96 775,9</b>	14 428,4	2 148,8
sep.	<b>84 263,2</b>	83 836,2	79 635,7	13 193,1	15 753,1	48 832,2	6 012,5	4 200,6	88,1	<b>106 589,8</b>	15 776,3	2 451,8
oct.	<b>97 911,4</b>	97 464,6	92 925,3	17 222,7	18 116,1	56 266,5	6 923,9	4 539,3	99,8	<b>120 881,4</b>	18 055,2	2 669,1
nov.	<b>109 925,4</b>	109 455,6	104 429,1	19 336,3	20 773,1	64 274,7	7 764,0	5 026,5	107,6	<b>132 257,9</b>	20 262,3	3 129,4
dec.	<b>120 342,2</b>	119 763,5	114 394,5	19 927,3	24 374,1	71 075,0	8 702,4	5 368,9	121,0	<b>149 169,3</b>	23 250,7	3 710,4
2001 ian.	<b>12 070,8</b>	12 062,5	11 370,9	2 996,6	373,1	6 891,4	529,1	691,6	5,8	<b>15 131,9</b>	2 827,4	326,4
feb.	<b>23 134,6</b>	23 113,7	21 845,0	4 005,3	5 280,1	13 451,9	1 088,9	1 268,6	12,5	<b>29 146,8</b>	5 150,0	696,2
mar.	<b>34 774,8</b>	34 739,3	32 980,7	4 680,5	7 816,7	20 998,0	1 830,3	1 758,6	18,1	<b>43 426,8</b>	7 506,9	1 193,6
apr.	<b>50 540,4</b>	50 395,5	47 662,1	8 252,1	10 736,5	28 603,6	2 533,8	2 733,4	29,1	<b>61 415,0</b>	9 996,9	1 523,6
mai.	<b>64 697,5</b>	64 468,9	59 948,1	9 557,4	14 108,1	36 030,5	3 304,8	4 520,9	34,0	<b>78 742,8</b>	12 629,4	2 254,0
iun.	<b>75 999,3</b>	75 727,7	70 468,0	10 284,4	17 526,1	43 702,9	4 020,9	5 259,7	39,8	<b>98 688,4</b>	19 020,4	2 856,8
iul.	<b>80 549,1</b>	80 191,7	73 578,7	14 029,5	20 452,3	52 052,1	4 725,7	6 613,1	46,8	<b>106 640,2</b>	9 803,8	3 396,1

Sursa: Ministerul Finanțelor Publice.

1) Impozit pe salarii în perioada 1995-1999; 2) Din care venituri din privatizare (mld.lei) 1997: 1 769,9, 1998: 3 179,1, 1999: 3 789,0, 2000: - (nu se mai încasează ca venituri la bugetul de stat); 3) Începând cu anii 1998 (parțial) și 1999, sistemul de ocrotire a sănătății se finanțează din fondul de asigurări sociale de sănătate constituit ca fond special. \*) Din februarie 2001, include și fondurile speciale conform OUG nr.32/2001.

(continuare)

- miliarde lei; cumulativ de la începutul anului -

Perioada											SOLD	
	Pensii și alocații	Apărare națională	Ordine publică	Autorități publice	Cercetare științifică	Acțiuni economice Total	din care:			Transferuri din bugetul de stat		Dobânzi aferente datoriei publice
							Industria	Agricultură și silvicultură	Transporturi și telecomunicații			
1996	1 258,7	2 078,2	1 611,7	881,1	440,9	6 111,2	2 016,8	2 667,8	1 088,4	3 041,8	1 744,7	<b>-5 359,2</b>
1997	4 197,1	4 738,9	2 803,2	1 857,9	762,5	7 778,9	1 930,2	3 664,6	1 770,9	6 862,1	9 214,6	<b>-9 062,1</b>
1998	6 815,7	6 707,6	5 205,1	2 866,9	1 049,7	282,1	2 057,9	4 539,8	3 357,5	8 396,9	16 611,5	<b>-10 401,0</b>
1999	9 069,9	8 347,2	7 535,6	4 108,5	1 019,5	15 819,2	2 795,5	4 974,6	7 212,8	5 237,6	33 347,0	<b>-13 656,3</b>
2000	11 242,1	14 060,0	13 947,7	7 683,1	1 522,6	24 388,3	4 213,6	9 091,8	9 769,7	2 554,0	43 220,9	<b>-28 827,1</b>
2000 iul.	5 986,8	7 469,1	7 711,4	3 503,8	536,5	12 205,9	1 955,5	4 989,9	4 789,8	593,2	30 891,8	<b>-21 829,2</b>
aug.	6 852,5	8 692,1	8 819,2	3 975,9	631,7	12 887,2	2 362,9	5 934,9	5 980,3	760,3	33 642,8	<b>-22 361,7</b>
sep.	7 709,8	9 810,9	9 765,5	4 387,7	775,7	16 956,0	2 752,4	6 652,7	6 763,0	869,0	35 772,8	<b>-22 326,7</b>
oct.	8 654,5	11 255,0	11 323,9	4 932,6	891,1	19 340,8	3 097,2	7 305,9	7 977,6	1 250,1	39 876,5	<b>-22 969,9</b>
nov.	9 850,4	12 377,4	12 495,6	5 674,0	1 070,0	21 585,3	3 632,4	8 100,3	8 799,0	1 881,7	40 926,6	<b>-22 332,5</b>
dec.	11 242,1	14 060,0	13 947,7	7 683,1	1 522,6	24 388,3	4 213,6	9 091,8	9 769,7	2 554,0	43 220,9	<b>-28 827,1</b>
2001 ian.	1 278,8	1 740,7	1 671,9	374,3	84,8	1 674,0	293,0	406,8	921,0	37,0	4 910,8	<b>-3 061,1</b>
feb.	2 933,8	3 339,3	2 930,4	1 026,5	160,0	3 770,8	642,3	917,0	2 091,7	390,4	7 959,8	<b>-6 012,2</b>
mar.	4 494,9	4 756,1	4 386,8	1 789,3	291,0	6 441,5	981,1	2 167,2	3 129,9	727,5	10 838,6	<b>-8 652,1</b>
apr.	6 448,3	5 937,2	5 927,7	2 442,8	398,2	10 839,0	1 343,7	5 021,1	4 218,3	817,9	15 920,4	<b>-10 874,6</b>
mai.	8 605,5	7 416,4	7 473,4	3 354,1	530,2	14 776,6	1 786,4	7 322,0	5 337,1	714,1	19 094,9	<b>-14 045,3</b>
iun.	10 831,0	8 625,2	9 266,1	4 572,3	798,0	17 499,8	2 488,4	8 107,4	6 359,8	871,6	21 907,3	<b>-22 689,1</b>
iul.	13 058,1	10 261,6	10 970,0	5 731,9	1 086,6	19 658,9	3 008,9	8 366,5	7 361,7	1 217,5	28 472,3	<b>-26 091,2</b>

## 15b. EXECUȚIA BUGETELOR LOCALE

- miliarde lei; cumulată de la începutul anului -

Perioada	VENITURI											
	Total	din care:							Venituri nefiscale	Venituri din capital	Cote și sume defalcate din impozitul pe venit și impozitul pe salarii	Subvenții primite din bugetul de stat și fonduri speciale
		Venituri proprii										
		Total	Venituri fiscale			Total	din care:					
			Total	Impozit pe profit	Impozite și taxe de la: populație		persoane juridice					
1996	4 998,5	1 130,4				873,0		30,6	283,7	318,9	208,7	48,7
1997	10 468,5	1 984,2	1 522,9	140,7	489,2	414,4	391,9	69,3	4 644,6	3 790,2		
1998	13 453,0	3 326,8	2 475,9	221,7	1 295,6	594,6	732,9	117,9	4 998,0	5 054,5		
1999	21 205,9	7 557,3	5 848,6	391,4	3 786,2	1 196,7	1 375,8	332,9	7 476,6	834,5		
2000	33 435,0	12 135,3	6 143,0	407,0	3 047,2	1 685,8	1 874,4	595,1	18 429,9	2 851,8		
2000 iul.	15 981,1	6 644,4	3 594,8	283,6	1 960,1	810,0	1 114,4	317,7	8 246,1	1 084,4		
aug.	18 790,1	7 652,3	3 953,8	323,8	2 129,2	879,4	1 266,6	361,2	9 708,7	1 412,9		
sep.	21 463,1	8 602,1	4 516,9	330,5	2 320,7	1 147,6	1 388,8	462,6	11 180,8	1 663,7		
oct.	24 856,2	9 645,7	4 911,2	375,3	2 497,8	1 243,5	1 540,6	501,5	13 140,8	2 069,6		
nov.	28 828,9	10 465,3	5 306,3	388,2	2 722,8	1 319,3	1 687,9	542,1	15 777,5	2 564,9		
dec.	33 435,0	12 135,3	6 143,0	407,0	3 047,2	1 685,8	1 874,4	595,1	18 429,9	2 851,8		
2001 ian.	3 892,1	3 765,9	3 389,8	35,1	795,0	75,8	353,4	22,7	2 374,6	126,2		
feb.	7 578,9	2 638,0	1 968,5	45,7	1 507,2	186,8	354,5	58,1	4 622,5	306,9		
mar.	11 712,6	4 568,1	3 199,1	52,1	2 069,1	663,8	589,9	108,1	6 542,2	592,3		
apr.	15 098,2	5 623,1	3 602,3	131,9	2 202,1	763,6	862,8	129,8	8 631,9	830,4		
mai	18 880,2	6 818,3	3 965,9	135,8	2 358,3	862,4	1 185,5	166,6	10 985,0	1 067,1		
iun.	23 412,7	8 282,3	4 741,2	139,8	2 555,6	1 279,2	1 371,9	194,1	13 781,1	1 338,2		
iul.	40 247,5	9 274,4	5 148,4	171,1	2 714,2	1 380,6	1 606,1	215,2	28 986,0	1 962,5		

Sursa: Ministerul Finanțelor Publice.

## 15c. EXECUȚIA BUGETULUI ASIGURĂRILOR SOCIALE DE STAT

- miliarde lei; cumulată de la începutul anului -

(continuare)

Perioada	CHELTUIELI					SOLD
	Total	din care:				
		Cheltuieli social-culturale	Servicii și dezvoltare publică, locuințe, mediu și ape	Autorități publice	Ațiuni economice	
1996	4 955,2	1 677,2	1 864,8	340,6	986,7	+43,3
1997	10 370,5	3 332,5	4 042,5	822,2	2 041,0	+98,0
1998	13 379,2	3 175,7	5 531,8	1 794,0	2 719,2	+73,8
1999	20 828,5	4 679,7	7 979,2	3 016,8	2 844,4	+377,4
2000	33 206,7	8 024,5	11 952,2	4 784,3	3 987,8	+228,4
2000 iul.	14 947,3	3 277,7	5 859,6	2 004,1	1 890,0	+1 033,7
aug.	17 695,1	3 937,6	6 775,4	2 387,5	2 229,5	+1 095,1
sep.	20 487,2	4 657,3	7 803,9	2 699,1	2 574,7	+975,9
oct.	23 717,3	5 395,3	9 047,5	3 144,6	2 981,4	+1 138,9
nov.	27 504,1	6 456,5	10 263,8	3 720,6	3 452,5	+1 324,8
dec.	33 206,7	8 024,5	11 952,2	4 784,3	3 987,8	+228,4
2001 ian.	2 781,4	531,2	1 530,7	247,1	414,4	+1 110,7
feb.	6 126,9	1 377,3	2 850,3	740,3	868,6	+1 452,0
mar.	9 840,0	2 329,9	4 315,5	1 268,9	1 306,2	+1 872,6
apr.	13 390,4	3 202,3	5 673,8	1 761,4	1 737,3	+1 707,8
mai.	17 257,4	4 088,5	7 257,1	2 280,7	2 199,8	+1 622,8
iun.	21 349,9	5 141,5	8 712,1	2 857,8	2 714,1	+2 062,8
iul.	37 175,1	17 833,1	10 283,2	3 451,6	3 242,2	+3 072,4

- miliarde lei; cumulată de la începutul anului -

Perioada	VENITURI	CHELTUIELI	SOLD
1996	5 889,7	6 090,0	-200,4
1997	13 164,2	13 221,9	-57,7
1998	23 382,9	26 537,8	-3 155,0
1999	37 792,7	39 035,2	-1 242,5
2000	50 975,3	55 661,1	-4 685,8
2000 iul.	26 222,3	28 640,9	-2 418,6
aug.	30 438,8	33 427,9	-2 989,1
sep.	34 655,3	38 126,2	-3 470,9
oct.	39 299,0	44 152,8	-4 853,9
nov.	44 542,3	49 739,5	-5 197,2
dec.	50 975,3	55 661,1	-4 685,8
2001 ian.	4 858,0	5 758,9	-900,9
feb.	9 870,7	11 789,7	-1 919,0
mar.	15 029,2	18 157,6	-3 128,4
apr.	20 257,6	24 672,7	-4 415,0
mai.	26 695,4	31 197,9	-4 502,5
iun.	34 440,0	38 134,8	-3 694,8
iul.	40 803,2	45 464,8	-4 661,6

Sursa: Ministerul Finanțelor Publice.

## 16a. PIAȚA DE CAPITAL - BURSA DE VALORI BUCUREȘTI

Perioada	Nr. acțiuni tranzacționate (mii buc.)	Număr tranzacții	Volum tranzacții (miliarde lei)	Valoare medie tranzacție 1) (mii lei / tranzacție)	Mărimea tranzacției medii (nr. acțiuni /)	Capitalizarea pieței 2) (miliarde lei)	Indice BET (puncte)	Indice BET-C (puncte)	Indice BET-FI (puncte)
2000 iul.	65 427	30 480	90,7	2 976	2 147	7 565	573,8	501,7	x
aug.	98 087	33 978	99,8	2 937	2 887	7 109	472,3	464,8	x
sep.	106 701	34 582	97,1	2 807	3 085	9 254	505,9	504,8	x
oct.	121 042	29 088	159,1	5 470	4 161	9 487	528,9	517,8	x
nov.	86 966	25 028	71,5	2 858	3 475	8 945	506,2	486,7	967,0
dec.	124 921	19 078	120,5	6 318	6 548	9 436	544,7	510,8	1 236,8
2001 ian.	137 572	29 389	127,5	4 338	4 681	21 350	603,7	561,2	1 357,5
feb.	136 680	25 338	724,9	28 607	5 394	21 629	598,1	570,8	1 083,6
mar.	75 466	25 405	103,5	4 072	2 971	16 455	554,2	476,4	1 056,1
apr.	40 854	12 929	45,1	3 487	3 160	16 536	562,5	464,0	1 044,3
mai	94 996	21 414	660,1	30 824	4 436	15 878	583,0	476,8	1 069,0
iun.	169 188	29 507	419,8	14 228	5 734	20 447	648,6	516,0	1 356,4
iul.	118 560	27 960	511,3	18 288	4 240	21 200	668,7	502,2	1 644,3
aug.	129 533	38 471	214,4	5 574	3 367	18 722	776,1	558,9	2 295,7

Sursa: Bursa de Valori București

Notă: Datele privind capitalizarea pieței, indicii BET, BET-C și BET-FI corespund ultimei ședințe de tranzacționare din lună.

1) Valoare tranzacții/număr tranzacții. 2) Valoarea totală a acțiunilor firmelor tranzacționate la BVB, luându-se în calcul ultimul curs cotate în luna respectivă.

## 16b. PIAȚA DE CAPITAL - RASDAQ

Perioada	Nr. acțiuni tranzacționate (mii buc.)	Număr tranzacții	Volum tranzacții (miliarde lei)	Valoare medie tranzacție 1) (mii lei / tranzacție)	Mărimea tranzacției medii (nr. acțiuni / tranzacție)	Capitalizarea pieței 2) (miliarde lei)	Indice compozit al pieței (puncte)
2000 iul.	66 238	10 912	162	14 862	6 070	21 588	690,3
aug.	129 823	11 431	267	23 395	11 357	21 694	701,8
sep.	60 301	9 762	179	18 364	6 177	22 579	718,1
oct.	118 047	10 208	165	16 122	11 564	21 860	704,5
nov.	152 963	9 493	445	46 842	16 113	29 340	687,3
dec.	85 563	6 299	213	33 741	13 584	20 783	689,0
2001 ian.	23 657	6 802	109	16 068	3 478	22 204	717,8
feb.	45 952	8 864	129	14 601	5 184	23 934	727,3
mar.	127 452	10 225	239	23 414	12 465	23 885	714,4
apr.	65 253	6 300	284	45 016	10 358	23 895	734,5
mai	41 041	8 189	622	75 962	5 012	24 170	744,0
iun.	47 142	7 220	136	18 870	6 529	26 962	785,3
iul.	51 380	8 299	167	20 093	6 191	29 107	823,1
aug.	145 636	7 372	224	30 414	19 755	30 520	827,6

Sursa: RASDAQ

Notă: Datele privind capitalizarea pieței și indicii bursieri corespund ultimei ședințe de tranzacționare din lună.

1) Valoare tranzacții/număr tranzacții. 2) Valoarea totală a acțiunilor firmelor tranzacționate, luându-se în calcul ultimul curs cotate în luna respectivă.



## 17a. INFORMAȚII DE RISC BANCAR

Perioada	Număr debitori (persoane fizice și juridice)	Număr debitori cu restanțe (persoane fizice și juridice)	Număr debitori aflați în reorganizare (persoane juridice)	Sume datorate de debitorii aflați în reorganizare (mld. lei)	Sume restante înregistrate de debitorii aflați în reorganizare (mld. lei)	Număr debitori aflați în lichidare (persoane juridice)	Sume datorate de debitorii aflați în lichidare (mld. lei)	Sume restante înregistrate de debitorii aflați în lichidare (mld. lei)	Număr interogări ale bazei de date a CRB pentru debitorii proprii și potențiali	Număr interogări ale bazei de date a CRB pentru debitorii potențiali, cu acordul acestora	Număr debitori raportați de două sau mai multe bănci (persoane fizice și juridice)	Număr credite acordate și angajamente asumate de către bănci
2000 iul.	18 174	3 227	66	346	247	208	1 358	1 284	914	112	1 844	39 868
aug.	18 284	3 217	66	355	253	208	1 420	1 357	594	121	1 836	39 907
sep.	17 819	2 707	64	366	260	204	1 429	1 363	459	177	1 837	38 690
oct.	18 321	2 566	63	364	287	204	1 478	1 373	955	248	1 892	39 845
nov.	18 624	2 635	65	338	290	201	1 479	1 386	1 155	269	1 885	39 074
dec.	18 676	2 498	68	337	289	199	1 509	1 412	612	296	1 845	37 331
2001 ian.	18 785	2 683	66	340	292	196	1 516	1 432	974	203	1 866	36 242
feb.	19 128	2 708	68	355	307	206	1 607	1 554	1 242	378	1 914	37 018
mar.	19 457	2 581	69	362	313	201	1 566	1 519	1 665	368	1 986	38 005
apr.	19 902	2 707	70	372	319	203	1 598	1 550	934	262	2 043	39 413
mai	20 280	2 663	72	412	355	203	1 581	1 540	1 301	315	2 064	40 794
iun.	21 153	2 841	70	571	340	209	1 616	1 570	1 250	487	2 159	42 845
iul.	21 711	2 926	70	447	375	209	1 514	1 472	1 170	431	2 180	44 174

## 17b. CREDITE ACORDATE ȘI ANGAJAMENTE ASUMATE DE BĂNCI\*

- miliarde lei; sfârșitul perioadei -

Perioada	Total sume acordate	Forma de proprietate							Moneda			
		Proprietate privată	Proprietate de stat	Proprietate mixtă	Societăți comerciale cu participare capital străin	Proprietate cooperative	Persoane fizice	Alte forme de proprietate	Leu	Euro și monedele componente	Dolar SUA	Alte valute
iul.	102 420	82 043	9 878	6 203	2 771	730	477	318	33 731	20 039	47 926	723
aug.	105 748	85 148	10 174	6 167	2 757	784	500	218	34 424	20 789	49 794	741
sep.	105 398	84 552	10 263	6 219	2 857	840	444	223	34 593	21 353	48 670	782
oct.	108 746	86 135	11 552	6 424	3 223	708	471	234	36 635	22 447	48 652	1 012
nov.	111 318	88 362	12 279	6 324	2 871	764	487	231	36 386	22 605	51 262	1 066
dec.	112 610	88 426	12 701	6 446	3 573	702	516	246	36 180	23 825	51 090	1 515
2001 ian.	115 349	89 788	13 995	6 316	3 843	613	542	252	37 033	24 387	52 874	1 054
feb.	119 340	93 735	13 482	6 374	4 288	636	589	236	38 566	25 235	54 611	928
mar.	123 582	97 284	14 036	6 484	4 362	669	598	149	38 707	26 365	57 539	971
apr.	129 227	100 814	15 568	6 560	4 488	930	705	162	40 938	28 567	58 694	1 028
mai	131 276	102 206	15 566	6 711	5 070	771	784	168	41 718	30 303	58 447	808
iun.	140 108	109 552	16 802	7 042	5 034	647	721	310	43 235	32 642	63 212	1 019
iul.	146 086	112 995	17 995	7 914	4 993	954	856	380	45 992	34 695	64 362	1 038

\*) Cuprind expunerile față de un singur client, peste limita de raportare (200 milioane lei), și reprezintă 90 la sută din valoarea creditelor acordate și a angajamentelor asumate de către sistemul bancar, conform datelor Centralei Riscurilor Bancare. Începând cu luna iulie 2000 (Banca Columna), septembrie 2000 (Banca Internațională a Religiiilor), martie - mai 2001 (Banca Dacia Felix) și iulie 2001 (Banca Comercială "Unirea"), datele nu mai cuprind informații referitoare la creditele debitorilor băncilor respective.

## 17b. CREDITE ACORDATE ȘI ANGAJAMENTE ASUMATE DE BĂNCI\*

(continuare)

- miliarde lei; sfârșitul perioadei -

Perioada	Total sume acordate	Sector de activitate							Categorii de bănci			
		Industria	Servicii	Construcții	Agricultură, silvicultură, piscicultură	Activități ale instituțiilor financiar bancare și case de pensii	Adminis- trație publică, învăță- mânt, sănătate	Persoane fizice	Bănci de stat și cu capital majoritar de stat	Bănci private și cu capital majoritar privat	Bănci - persoane juridice române	Sucursale bănci străine
iul.	102 420	53 783	36 759	5 137	4 091	1 784	388	477	41 265	61 155	92 052	10 368
aug.	105 748	56 138	37 655	5 155	4 135	1 788	377	500	41 851	63 898	94 745	11 003
sep.	105 398	56 575	37 265	5 553	3 380	1 783	398	444	40 651	64 747	94 169	11 229
oct.	108 746	57 476	39 093	5 923	3 597	1 815	373	471	42 070	66 676	96 889	11 857
nov.	111 318	60 353	38 701	5 926	3 622	1 851	378	487	43 399	67 919	99 220	12 098
dec.	112 610	60 114	39 760	5 848	3 845	2 104	422	516	43 316	69 294	99 630	12 980
2001 ian.	115 349	61 733	40 636	5 902	3 827	2 238	471	542	44 860	70 489	102 877	12 472
feb.	119 340	63 746	41 671	6 375	3 974	2 284	702	589	46 707	72 633	106 837	12 502
mar.	123 582	65 406	44 178	6 376	4 028	2 291	706	598	48 277	75 305	110 358	13 224
apr.	129 227	68 673	46 068	6 694	4 082	2 290	715	705	49 392	79 834	114 936	14 290
mai	131 276	69 469	46 859	6 845	4 383	2 272	665	784	50 942	80 334	119 339	11 937
iun.	140 108	74 004	50 259	7 375	4 500	2 624	625	721	53 600	86 508	125 792	14 316
iul.	146 086	76 955	52 571	7 510	4 627	2 854	713	856	56 750	89 336	130 519	15 567

\*) Cuprind expunerile față de un singur client, peste limita de raportare (200 milioane lei), și reprezintă 90 la sută din valoarea creditelor acordate și a angajamentelor asumate de către sistemul bancar, conform datelor Centralei Riscurilor Bancare. Începând cu luna iulie 2000 (Banca Columna), septembrie 2000 (Banca Internațională a Religilor), martie - mai 2001 (Banca Dacia Felix) și iulie 2001 (Banca Comercială "Unirea"), datele nu mai cuprind informații referitoare la creditele debitorilor băncilor respective.

(continuare)

- miliarde lei; sfârșitul perioadei -

Perioada	Total sume acordate	Tip risc								Termen de acordare		
		Credite de trezorerie	Credite pentru echipament	Angajamente asumate față de o persoană fizică sau juridică nebanară	Alte credite	Credite de export	Credite comerciale	Credite pentru bunuri imobiliare	Obliga- țiuni	Pe termen scurt (până la 12 luni)	Pe termen mediu (1-5 ani)	Pe termen lung (peste 5 ani)
iul.	102 420	53 952	20 155	18 205	5 826	2 058	1 183	1 040	-	57 068	32 306	13 045
aug.	105 748	56 395	20 527	18 518	5 951	2 149	1 185	1 022	-	58 647	33 652	13 449
sep.	105 398	56 222	19 734	19 466	5 603	2 059	1 280	1 035	-	56 943	35 160	13 295
oct.	108 746	57 295	20 153	20 592	5 735	2 343	1 632	997	-	59 897	35 037	13 812
nov.	111 318	60 139	19 156	20 720	5 884	2 370	1 926	1 125	-	60 633	36 247	14 438
dec.	112 610	59 992	19 854	20 365	6 366	3 148	1 625	1 260	-	59 929	37 549	15 133
2001 ian.	115 349	62 874	19 997	20 189	6 389	2 678	1 926	1 297	-	61 995	38 021	15 333
feb.	119 340	65 861	20 249	20 141	6 614	3 000	2 110	1 364	-	65 405	38 076	15 858
mar.	123 582	68 693	20 974	21 117	6 401	3 075	1 924	1 398	-	66 737	40 244	16 601
apr.	129 227	70 610	21 929	23 050	6 871	3 105	2 010	1 626	25	69 377	42 776	17 074
mai	131 276	69 426	22 847	24 000	8 221	3 145	1 952	1 659	25	67 318	45 932	18 026
iun.	140 108	75 714	24 308	24 040	8 569	3 434	2 189	1 828	25	71 742	49 638	18 728
iul.	146 086	79 303	24 930	25 723	8 398	3 720	2 123	1 864	25	77 008	50 229	18 849

## 18a. SITUAȚIA CLASIFICĂRII CREDITELOR

## A. Expunere din credite acordate clienților nebancați și băncilor și dobânda aferentă

Neajustată - miliarde lei -

	Total	Standard	În observație	Substandard	Îndoielnic	Pierdere
31.12.1996	26 743,7	2 969,2	7 397,0	4 878,9	2 690,4	8 808,2
31.12.1997	40 084,8	5 464,4	8 546,6	4 998,8	3 982,8	17 092,3
31.12.1998	66 913,6	8 366,3	10 601,9	8 797,1	5 155,0	33 993,4
31.12.1999	59 446,4	14 611,5	13 543,1	10 253,9	3 978,7	17 059,3
31.12.2000	71 538,1	66 984,5	833,8	980,4	522,4	2 217,0
31.01.2001	76 995,1	71 638,1	839,5	1 358,8	494,9	2 463,9
28.02.2001	80 586,8	75 520,3	1 278,1	958,5	466,8	2 363,1
31.03.2001	79 832,4	74 586,3	743,7	1 486,9	362,1	2 653,3
30.04.2001	86 546,2	81 220,7	1 284,3	872,3	559,3	2 609,5
31.05.2001	90 103,4	84 706,5	451,5	1 494,3	554,3	2 896,8
30.06.2001	87 604,5	82 760,4	649,0	441,6	716,0	3 037,5
31.07.2001	92 122,9	86 303,7	1 180,8	1 065,3	624,0	2 949,2

Ajustată\* - miliarde lei -

	Total	Standard	În observație	Substandard	Îndoielnic	Pierdere
31.12.2000	56 058,9	51 999,6	478,0	967,7	415,5	2 198,1
31.01.2001	57 838,7	53 094,6	796,0	1 002,4	491,0	2 454,7
28.02.2001	61 471,5	56 835,3	1 254,3	594,5	433,4	2 354,0
31.03.2001	62 636,3	57 480,9	728,9	1 422,0	359,4	2 645,1
30.04.2001	65 422,1	60 201,1	1 205,7	857,8	553,2	2 604,3
31.05.2001	69 757,5	64 453,8	438,2	1 428,3	547,7	2 889,5
30.06.2001	71 077,5	66 323,1	630,9	432,1	659,8	3 031,6
31.07.2001	74 225,0	68 822,0	797,7	1 044,4	617,1	2 943,8

Provizioane - miliarde lei -

	Total	Standard	În observație	Substandard	Îndoielnic	Pierdere
31.12.1996	2 513,6	0,0	114,1	152,7	389,3	1 857,5
31.12.1997	7 312,8	0,0	96,5	272,3	541,8	6 402,2
31.12.1998	16 207,6	0,0	101,3	218,3	467,1	15 420,9
31.12.1999	10 056,0	0,0	106,1	348,8	386,7	9 214,4
31.12.2000	2 642,1	0,0	23,9	193,5	207,8	2 217,0
31.01.2001	2 949,7	0,0	39,8	200,5	245,5	2 463,9
28.02.2001	2 761,4	0,0	62,7	118,9	216,7	2 363,1
31.03.2001	3 153,8	0,0	36,4	284,4	179,7	2 653,3
30.04.2001	3 118,0	0,0	60,3	171,6	276,6	2 609,5
31.05.2001	3 478,2	0,0	21,9	285,7	273,9	2 896,8
30.06.2001	3 485,3	0,0	31,5	86,4	329,9	3 037,5
31.07.2001	3 506,5	0,0	39,9	208,9	308,5	2 949,2

## B. Expunere din elemente în afara bilanțului pentru care nu se constituie provizioane - miliarde lei -

	Total	Standard	În observație	Substandard	Îndoielnic	Pierdere
31.12.2000	34 936,7	34 321,5	36,5	126,4	216,4	236,0
31.01.2001	32 942,9	32 234,0	40,3	240,6	9,9	418,2
28.02.2001	35 063,3	34 465,5	167,0	8,9	64,1	357,9
31.03.2001	33 636,0	33 023,9	187,0	101,2	3,6	320,3
30.04.2001	35 928,0	35 307,4	135,8	113,4	78,6	292,7
31.05.2001	37 093,1	36 558,8	45,6	104,7	96,7	287,3
30.06.2001	38 151,6	37 748,3	30,1	61,5	15,1	296,5
31.07.2001	40 012,1	38 338,5	1 278,9	62,2	52,7	279,7

\*) Expunere ponderată funcție de gradul de risc de credit potrivit Regulamentului BNR nr.2/2000, intrat în vigoare în octombrie 2000.

## C. Expunere din plasamente constituite la alte bănci și dobânda aferentă

Neajustată - miliarde lei -

	Total	Standard	Substandard	Îndoielnic	Pierdere
31.12.2000	36 848,5	35 989,7	0,0	3,2	855,6
31.01.2001	35 411,4	34 940,5	0,0	0,0	470,8
28.02.2001	35 169,3	35 145,6	0,0	0,0	23,7
31.03.2001	38 183,1	38 162,2	0,0	0,0	20,9
30.04.2001	38 883,6	38 862,1	0,0	0,0	21,5
31.05.2001	33 153,0	33 139,8	0,0	0,0	13,2
30.06.2001	37 496,8	36 675,6	0,0	0,0	821,2
31.07.2001	94 199,3	93 377,9	0,0	0,0	821,4

Ajustată\* - miliarde lei -

	Total	Standard	Substandard	Îndoielnic	Pierdere
31.12.2000	15 266,3	15 215,2	0,0	3,2	47,9
31.01.2001	13 265,8	13 223,3	0,0	0,0	42,6
28.02.2001	15 467,4	15 443,7	0,0	0,0	23,7
31.03.2001	17 356,4	17 335,6	0,0	0,0	20,9
30.04.2001	16 200,4	16 178,9	0,0	0,0	21,5
31.05.2001	14 303,7	14 290,5	0,0	0,0	13,2
30.06.2001	16 619,0	16 605,5	0,0	0,0	13,5
31.07.2001	28 910,4	28 910,0	0,0	0,0	0,4

Provizioane - miliarde lei -

	Total	Standard	Substandard	Îndoielnic	Pierdere
31.12.2000	857,2	0,0	0,0	1,6	855,6
31.01.2001	470,8	0,0	0,0	0,0	470,8
28.02.2001	23,7	0,0	0,0	0,0	23,7
31.03.2001	20,9	0,0	0,0	0,0	20,9
30.04.2001	21,5	0,0	0,0	0,0	21,5
31.05.2001	13,2	0,0	0,0	0,0	13,2
30.06.2001	821,2	0,0	0,0	0,0	821,2
31.07.2001	821,4	0,0	0,0	0,0	821,4

\*) Expunere ponderată funcție de gradul de risc de credit potrivit Regulamentului BNR nr.2/2000, intrat în vigoare în octombrie 2000.

## 18b. INDICATORUL DE SOLVABILITATE

- procente -

31.12.1996	13,3
31.12.1997	13,6
31.12.1998	10,3
31.12.1999	17,9
31.12.2000	23,8
31.01.2001	23,1
28.02.2001	22,3
31.03.2001	23,7
30.04.2001	25,5
31.05.2001	29,1
30.06.2001	27,3
31.07.2001	28,7

### 19a. SITUAȚIA INSTRUMENTELOR DE PLATĂ DE DEBIT REFUZATE

Perioada	Total		din care: motive majore	
	Număr	Sumă (mil. lei)	Număr	Sumă (mil. lei)
<b>1) Cecuri</b>				
2000 iul.	1 231	138 263,2	1 136	129 213,0
aug.	1 568	118 719,4	1 475	108 168,5
sep.	1 413	129 280,1	1 292	101 286,8
oct.	1 616	198 513,2	1 455	166 995,4
nov.	1 826	229 972,5	1 649	201 989,5
dec.	2 015	185 552,7	1 865	173 265,3
2001 ian.	1 470	132 523,7	1 315	111 369,2
feb.	1 224	168 122,9	1 113	153 493,5
mar.	1 408	151 066,8	1 296	141 203,8
apr.	1 707	306 322,2	1 590	266 995,9
mai	1 977	186 860,7	1 844	166 484,3
iun.	2 003	216 738,9	1 875	205 173,6
iul.	1 953	199 067,8	1 796	183 978,4
aug.	1 978	244 792,3	1 853	229 432,6
<b>2) Cambii</b>				
2000 iul.	6	82,8	6	82,8
aug.	2	67,8	2	67,8
sep.	2	107,0	2	107,0
oct.	-	-	-	-
nov.	-	-	-	-
dec.	1	57,9	1	57,9
2001 ian.	-	-	-	-
feb.	2	12,7	1	10,0
mar.	4	1 775,9	4	1 775,9
apr.	7	101,6	7	101,6
mai	1	14,7	1	14,7
iun.	-	-	-	-
iul.	-	-	-	-
aug.	-	-	-	-
<b>3) Bilete la ordin</b>				
2000 iul.	5 088	313 471,4	4 709	281 614,2
aug.	4 845	251 721,2	4 402	224 991,2
sep.	4 894	315 911,9	4 461	239 741,5
oct.	5 642	368 973,9	5 133	335 325,5
nov.	6 520	414 052,3	5 950	354 943,5
dec.	6 134	345 434,5	5 508	276 107,8
2001 ian.	5 510	382 952,9	4 835	352 934,4
feb.	4 929	199 535,2	4 451	171 646,1
mar.	6 113	373 128,6	5 590	347 183,4
apr.	6 057	317 185,9	5 509	262 297,7
mai	6 438	255 607,2	5 909	222 717,7
iun.	6 712	418 256,7	6 191	382 032,7
iul.	6 730	293 722,4	6 154	267 446,5
aug.	5 854	344 622,7	5 311	303 916,0
<b>Total</b>				
2000 iul.	6 325	451 817,5	5 851	410 910,1
aug.	6 415	370 508,4	5 879	333 227,6
sep.	6 309	445 299,0	5 755	341 135,3
oct.	7 258	567 487,0	6 588	502 320,8
nov.	8 346	644 024,8	7 599	556 933,0
dec.	8 150	531 045,2	7 374	449 431,0
2001 ian.	6 980	515 476,6	6 150	464 303,6
feb.	6 155	367 670,8	5 565	325 149,5
mar.	7 525	525 971,2	6 890	490 163,0
apr.	7 771	623 609,7	7 106	529 395,2
mai	8 416	442 482,6	7 754	389 216,7
iun.	8 715	634 995,6	8 066	587 206,3
iul.	8 683	492 790,2	7 950	451 424,9
aug.	7 832	589 415,0	7 164	533 348,6

### 19b. SITUAȚIA TITULARILOR DE CONT CARE AU GENERAT INCIDENTE DE PLATĂ

Perioada	Total (număr)	Persoane cu risc	Persoane aflate în interdicție bancară
<b>1) Persoane fizice</b>			
2000 iul.	4	3	-
aug.	4	4	-
sep.	6	5	-
oct.	6	5	-
nov.	7	6	-
dec.	25	15	-
2001 ian.	12	12	-
feb.	4	2	-
mar.	5	2	-
apr.	4	4	-
mai	8	6	-
iun.	2	2	-
iul.	8	6	1
aug.	7	3	-
<b>2) Persoane juridice</b>			
2000 iul.	2 462	2 312	553
aug.	2 348	2 147	594
sep.	2 378	2 184	561
oct.	2 676	2 421	605
nov.	2 912	2 652	653
dec.	2 770	2 455	662
2001 ian.	2 396	2 140	548
feb.	2 322	2 114	475
mar.	2 597	2 398	530
apr.	2 599	2 396	587
mai	2 723	2 515	644
iun.	2 829	2 618	675
iul.	2 882	2 660	715
aug.	2 687	2 456	699
<b>Total</b>			
2000 iul.	2 466	2 315	553
aug.	2 352	2 151	594
sep.	2 384	2 189	561
oct.	2 682	2 426	605
nov.	2 919	2 658	653
dec.	2 795	2 470	662
2001 ian.	2 408	2 152	548
feb.	2 326	2 116	475
mar.	2 602	2 400	530
apr.	2 603	2 400	587
mai	2 731	2 521	644
iun.	2 831	2 620	675
iul.	2 890	2 666	716
aug.	2 694	2 459	699

## PRECIZĂRI METODOLOGICE

**Anexa 1** | Începând cu luna ianuarie 2001, au fost actualizate sfera de cuprindere, eşantioanele de cercetare și ponderile de agregare utilizate în determinarea unor indicatori statistici. Datele lunare au caracter provizoriu, definitivându-se anual, pe baza anchetei structurale de întreprindere (pentru indicatorii economici) și a unor anchete anuale specifice (pentru indicatorii sociali). Actualizarea seriilor de date se face permanent după publicarea acestora de către Institutul Național de Statistică.

**Anexa 2** | Începând cu luna ianuarie 1998, indicii de prețuri producției industriale are ca sferă de cuprindere producția industrială livrată pieței interne.

**Anexa 9** | **Activele interbancare** includ creditele de refinanțare acordate băncilor, plasamentele la bănci din Trezoreria statului și disponibilul în valută la bănci în țară. **Pasivele interbancare** includ depozitele băncilor, în lei și valută, la banca centrală, precum și soldul conturilor Trezoreriei (conturi de încasări și plăți care privesc bugetul de stat, bugetele locale, bugetul asigurărilor sociale de stat și fondurile extrabugetare, deschise la bănci, cuprinzând operațiuni derulate prin Contul general al Trezoreriei). Din decembrie 1996, pasivele interbancare cuprind numai depozitele băncilor la banca centrală. **Diverse active/pasive** includ poziții (conturi) referitoare la activitatea proprie băncii centrale (active – mijloace fixe, debitori, cheltuieli anticipate etc.; pasive – decontări, creditori etc.).

**Anexele 9,11** | **Contul general al Trezoreriei** include conturi de încasări și plăți care privesc bugetul de stat, bugetele locale, bugetul asigurărilor sociale de stat și fonduri extrabugetare deschise la bănci.

**Anexele 9, 11,14** | **Aurul monetar** este aurul deținut de banca centrală și este componentă a rezervelor internaționale ale țării. Evaluarea în dolari a stocului de aur al BNR se face la prețul de pe

piața londoneză din ultima zi a fiecărei luni. Evaluarea în lei a stocului de aur s-a făcut la un preț intern unic, iar a intrărilor și ieșirilor la prețul curent. Stocul se reevaluează numai la sfârșitul anului.

**Anexa 11** | **Activele externe nete** ale sistemului bancar se obțin prin deducerea din activele externe în valută convertibilă (activele externe de rezervă plus participațiile la bănci străine) a pasivelor externe în valută convertibilă.

**Anexa 13a** | **Volumul lunar al tranzacțiilor valutare** se determină prin însumarea nivelului zilnic cel mai mare dintre vânzările și cumpărările de pe piața valutară. **Volumul mediu anual al tranzacțiilor valutare** se determină ca medie aritmetică a volumului tranzacțiilor valutare lunare.

**Anexa 14** | **Poziția externă a României** (sau poziția investițională internațională), în conformitate cu definiția acceptată de practica internațională, reprezintă stocul de active și pasive financiare externe al unei țări, la un moment dat. Diferențele dintre nivelurile stocurilor de active și pasive externe la începutul, respectiv la sfârșitul perioadei analizate, care nu provin din tranzacții externe, ci din influențe ale modificărilor cursului de schimb, ale prețurilor internaționale sau ale altor modificări, sunt reflectate numai în tabelul standard al poziției investiționale internaționale, nu și în balanța de plăți. **Activele externe de rezervă** ale sistemului bancar cuprind: aurul monetar; deținerile de DST; devizele convertibile (valute efective și cecuri, disponibilități la bănci în străinătate, titluri de valoare externe și alte disponibilități).

**Anexa 16a** | **Indicele Bursei de Valori București, BET (Bucharest Exchange Trade)** este primul indice oficial introdus la BVB. Acesta reflectă tendința de ansamblu a prețurilor celor mai lichide 10 acțiuni, fiind calculat ca o medie ponderată (cu capitalizarea) a titlurilor aflate în portofoliul indicelui. Acțiunile trebuie să fie cotate la categoria I și trebuie să aibă cea mai mare capitalizare bursieră (suma capitalizărilor firmelor ale căror acți-

uni sunt în portofoliul indicelui să depășească 60 la sută din capitalizarea bursieră totală).

**Indicele compozit al Bursei de Valori București (BET-C)** reprezintă evoluția tuturor titlurilor tranzacționate la BVB. Modul de calcul este similar cu cel utilizat în cazul indicelui BET. În coșul indicelui vor fi automat incluse noile societăți pe măsură ce acestea sunt cotate, în ziua următoare formării prețului de piață. Totodată, BET-C reflectă și modificările care au loc în capitalul social al societăților cotate.

**Indicele BET-FI** a fost calculat inițial pentru cele cinci SIF înscrise la cota bursei, urmând să includă toate fondurile de investiții care vor fi cotate ulterior. Data începerii calculării este 1 noiembrie 2000; valoarea lui inițială (la 31 octombrie 2000) este de 1 000 puncte; metodologia de calcul este identică cu cea aplicată pentru calculul indicelui BET-C (ponderare cu capitalizarea și actualizarea în momentul majorărilor de capital, utilizând prețurile de închidere).

**Anexele 17a, 17b** | **Informația de risc bancar** cuprinde datele de identificare

ale unui debitor – persoană fizică sau juridică ne-bancară – și cele referitoare la operațiuni în lei și în valută prin care băncile se expun riscului de credit față de acel debitor prin: a) acordarea de credite; b) asumarea de angajamente de către bancă în numele debitorului.

Informația de risc se referă la expunerea fiecărei bănci din sistemul bancar românesc față de un debitor, expunere egală sau mai mare de 200 milioane lei. **Termenul de acordare a creditelor** este conform Legii bancare nr. 58/1998; **Forma de proprietate a beneficiarului de credite**, în conformitate cu Normele metodologice ale Ministerului Finanțelor nr. 370452/ 1992 (Nomenclator forme de proprietate); gruparea răspunde necesităților de analiză ale BNR; **Tipul de credit acordat persoanelor fizice și juridice nebankare (tip risc)** este conform Planului de conturi pentru societățile bancare (1997); **Moneda în care a fost acordat creditul**, în conformitate cu normele internaționale în vigoare; gruparea răspunde necesităților de analiză ale BNR; **Activitatea beneficiarului de credite**, conform H.G. nr. 656/1997 (nomenclator activități CAEN); gruparea răspunde necesităților de analiză ale BNR.