

**BALANȚA DE PLĂȚI
ȘI POZIȚIA INVESTIȚIONALĂ
INTERNAȚIONALĂ A ROMÂNIEI**

RAPORT ANUAL

2000

Notă

Redactarea Raportului anual 2000 – Balanța de plăți și poziția investițională internațională a României a fost finalizată la data de 30 octombrie 2001, pe baza datelor statistice disponibile la data de 31 august 2001.

Unele date statistice au caracter provizoriu, urmând a fi revizuite în publicațiile ulterioare ale Băncii Naționale a României.

Sursa datelor statistice a fost indicată expres numai atunci când acestea au fost furnizate de alte instituții.

Redactarea a fost realizată de Direcția Statistică; traducerea în limba engleză și tehnoredactarea au fost realizate de Direcția Studii și Publicații.

Reproducerea publicației este interzisă, iar utilizarea datelor în diferite lucrări este permisă numai cu indicarea sursei.

Banca Națională a României, Str. Lipscani nr. 25, cod 70421, București

tel.: 01/312.43.75; fax: 01/314.97.52

internet: <http://www.bnro.ro>

CUPRINS

PRINCIPALELE EVOLUȚII ÎNREGISTRATE ÎN ANUL 2000	5
I. Contextul internațional	5
II. Evoluția sectorului extern al economiilor în tranziție din Europa Centrală și de Est	8
III. Evoluția economiei românești în anul 2000	11
IV. Evoluția balanței de plăți și a poziției investiționale internaționale a României în anul 2000	13
A. Balanța de plăți	13
1. Contul curent	14
1.1. Balanța comercială (bunuri și servicii)	14
1.1.1. Balanța comercială (bunuri)	14
1.1.1.1. Structura și orientarea geografică a exportului	16
1.1.1.2. Structura și orientarea geografică a importului	21
1.1.1.3. Structura pe valute și eficiența comerțului exterior	24
1.1.1.4. Contribuția sectorului privat	25
1.1.1.5. Importul net de produse energetice	25
1.1.2. Balanța serviciilor	26
1.1.2.1. Serviciile de transport	27
1.1.2.2. Serviciile de turism – călătorii	28
1.1.2.3. Alte servicii	28
1.2. Balanța veniturilor	29
1.3. Balanța transferurilor curente	31
2. Contul de capital și financiar	32
2.1. Investiții directe	34
2.2. Investiții de portofoliu	35
B. Poziția investițională internațională a României	37
1. Sectoare instituționale	38
1.1. Caracterizare generală	38
1.2. Autoritatea monetară (BNR)	38
1.2.1. Active externe	38
1.2.2. Pasive externe	39
1.3. Sectorul guvernamental	40
1.3.1. Active externe	40
1.3.2. Pasive externe	42
1.4. Sectorul bancar	46
1.4.1. Active externe	46
1.4.2. Pasive externe	47
1.5. Sectorul nebancar	48
1.5.1. Active externe	48
1.5.2. Pasive externe	49
Grafice	51
Secțiuni statistice	69

PRINCIPALELE EVOLUȚII ÎNREGISTRATE ÎN ANUL 2000

I. Contextul internațional

[Cuprins general](#)

Producția mondială a continuat și în anul 2000 evoluția ascendentă, înregistrând o creștere de 4,8 la sută (cea mai bună performanță a deceniului), impulsivă, ca și în anul anterior de economia SUA și de cele ale țărilor UE. Evoluția pozitivă a producției a fost acompaniată de expansiunea rapidă a comerțului internațional, care s-a majorat cu 10 la sută (dublul ratei din anul 1999), pe fondul creșterii economice din țările Europei Occidentale și Americii Latine și sub impulsul cererii de import a SUA și a piețelor emergente din Asia.

Totuși, în a doua jumătate a anului 2000, mediul economic extern s-a deteriorat, pe fondul intrării neașteptate a economiei SUA pe un trend descrescător și al insuficienței revigorării a economiei japoneze. În același timp, și în Europa Occidentală creșterea economică s-a atenuat, economiile din această zonă resimțind efectele negative ale șocului prețului țițeiului și ale majorării ratelor dobânzii.

Cu toate acestea, performanțele economice ale **Europei Occidentale** pe ansamblul anului 2000 pot fi considerate favorabile, dacă se are în vedere faptul că s-a înregistrat cea mai înaltă rată de creștere economică de după 1988 și cea mai scăzută rată a șomajului de după 1990, în timp ce presiunile inflaționiste au rămas moderate, în pofida creșterii prețului țițeiului.

În **America Latină** activitatea economică s-a însănătoșit după atenuarea efectelor crizelor financiare internaționale din anii precedenți, înregistrând o creștere de 4,0 la sută, comparativ cu numai 0,3 la sută în anul 1999. Regiunea a beneficiat de revirimentul economiei braziliene și de dezvoltarea puternică a economiei mexicane – stimulată de expansiunea economică a SUA și de creșterea prețului la țiței. În schimb, Argentina s-a confruntat cu o stagnare economică și cu scăderea progresivă a încrederii investitorilor – care i-au limitat accesul pe piețele financiare internaționale și au determinat instituirea de politici monetare restrictive, menite să stopeze scurgerile de capital și să susțină moneda națională.

Economiile emergente din **Asia de Est** au înregistrat în anul 2000 o expansiune puternică (ratele de creștere ajungând la 8 la sută în China și Coreea), stimulată de exportul regional și de cererea de import a Europei Occidentale și a SUA; pe plan intern, creșterea economică a fost susținută prin acomodarea politicilor fiscale și monetare.

Creșterea economică a **Japoniei** din prima parte a anului – bazată pe export – s-a atenuat ulterior, pe fondul reducerii cererii interne și al acumulării de împrumuturi neperformante.

Pe **piața valutară internațională** dolarul s-a apreciat în cea mai mare parte a anului 2000, ceea ce a determinat orientarea fluxurilor internaționale de capital - inclusiv din zona euro - către SUA.

Pe **piața internațională a țițeiului** prețul a atins în luna septembrie 2000 cel mai mare nivel din ultimii zece ani (37 dolari SUA/baril), după care a început să scadă; prețurile internaționale ale mărfurilor au fost influențate diferențiat de prețul țițeiului, cele mai afectate fiind energia și materiile prime industriale.

Economia **SUA** a înregistrat în 2000 cea mai înaltă rată de creștere de după 1978, care ascunde însă o încetinire a creșterii economice în a doua parte a anului, când consumul privat și exporturile s-au diminuat. Întărirea progresivă a politicii monetare, începută la jumătatea anului 1999, a continuat până în luna mai 2000; ulterior, trendul economic descrescător a favorizat plafonarea ratelor dobânzii.

La nivelul **zonei euro**, trendul economic crescător a fost imprimat de evoluția principalelor trei economii: Germania, Franța și Italia. Atenuarea creșterii economice a zonei, începând din trimestrul al treilea, s-a datorat exclusiv reducerii cererii interne – efect al majorării prețului țițeiului –, care nu a putut fi compensată de exportul net. Exportul de bunuri și servicii – principalul motor al activității economice în ultima parte a anului 2000 – a fost stimulat de deprecierea euro, de intensificarea comerțului intraregional și de creșterea cererii de import a Europei Centrale și de Est. Pe ansamblul regiunii s-a înregistrat cea mai înaltă rată de creștere economică de după 1990 (3,4 la sută, comparativ cu 2,6 la sută în 1999), rata minimă la nivel național fiind de 3 la sută. Rata inflației a depășit plafonul de 2 la sută stabilit de Banca Centrală Europeană, ca efect al majorării prețului la energie, ajungând la 2,4 la sută. Ameliorarea condițiilor de pe piața muncii a determinat creșterea gradului de ocupare a forței de muncă cu aproape 2 puncte procentuale, diminuând rata medie a șomajului de la 10 la sută în 1999 la 9,1 la sută în 2000.

Economiile **țărilor europene în tranziție** au înregistrat rate pozitive de creștere economică, media de 6 la sută pe ansamblul regiunii depășind rata de creștere a producției mondiale. Această performanță a fost posibilă datorită revigorării economiei ruse și creșterii cererii pe principalele piețe de export ale regiunii, exportatorii beneficiind atât de creșterea prețurilor mondiale, cât și de îmbunătățirea raportului de schimb. Deși toate țările în tranziție au beneficiat de condiții externe favorabile, între diferitele grupuri de țări s-au înregistrat diferențe în ceea ce privește specificul efectelor externe și modul în care au fost canalizate către interior.

Pentru economiile din **Europa Centrală și de Est** creșterea de 3,9 la sută a provenit de la ambele subregiuni (4 la sută Europa Centrală și 3,6 la sută Europa de Sud-Est) și a fost determinată de accelerarea cererii de produse prelucrate și semiprelucrate a Europei Occidentale. În plus, economiile ale căror monede sunt legate de euro (Bulgaria, Ungaria, Cehia, Polonia și Slovacia) au beneficiat de deprecierea acestuia față de dolar, exportatorii obținând un plus de competitivitate în special la mărfurile tranzacționate în dolari.

Tabelul nr. 1. Principalii indicatori economici ai țărilor în tranziție

	- în procente -							
	PIB		Producția industrială		Inflație		Rata șomajului	
	(rate de creștere)		(rate de creștere)		(dec./dec.)		(sfârșitul perioadei)	
	1999	2000	1999	2000	1999	2000	1999	2000
EUROPA CENTRALĂ ȘI DE EST	1,3	3,9	-0,1	8,3	14,6	15,1
Europa Centrală	3,0	4,0	2,9	8,7	12,5	13,3
Cehia	-0,8	3,1	-3,1	5,1	2,5	4,1	9,4	8,8
Polonia	4,1	4,1	4,8	7,1	9,9	8,6	13,0	15,0
Slovacia	1,9	2,2	-3,6	9,1	14,2	8,3	19,2	17,9
Slovenia	5,2	4,8	-0,5	6,2	8,1	9,0	13,0	12,0
Ungaria	4,4	5,2	10,4	18,3	11,3	10,1	9,6	8,9
Europa de Sud-Est	-3,0	3,6	-9,9	6,6	16,5	17,8
Albania	7,3	8,0*	16,0	12,0*	-1,0	4,2	18,2	16,9
Bosnia-Herțegovina**	...	10,0*	10,6	8,8	-0,4	3,4	39,0	39,4
Bulgaria	2,4	5,0*	-12,3	2,3	6,2	11,2	16,0	17,9
Croatia	-0,4	3,7	-1,4	1,7	4,6	7,5	20,8	22,6
Iugoslavia***	-19,3	10,0	-23,1	10,9	54,0	115,1	27,4	26,6
Macedonia	2,7	5,1	-2,6	3,5	2,3	10,8	43,8	44,9
România****	-2,3	1,6	-8,0	8,0	54,8	40,7	11,8	10,5

Sursa: United Nations, *Economic Survey of Europe, No.1/2001*

*) Date estimate de secretariatul Comisiei Economice Europene.

**) Datele exclud Republica Srpska.

***) Datele pentru 1999 și 2000 exclud Kosovo și Metohia.

****) Date actualizate la 15 august 2001.

... Lipsă date.

Producția industrială a crescut în medie cu 8,3 la sută, cea mai dinamică subregiune fiind Europa Centrală (8,7 la sută), în timp ce Europa de Sud-Est a înregistrat o creștere medie de 6,6 la sută.

În majoritatea economiilor, accentuarea creșterii economice a fost acompaniată de accelerarea inflației – amplificată de creșterea prețurilor de import, în special la țiței, energie și combustibili și agravată, în anumite țări, de existența unor dezechilibre macroeconomice cronice.

Rata șomajului a crescut pe ansamblul regiunii de la 14,6 la sută la sfârșitul anului 1999 la 15,1 la sută în 2000, mai accentuat în Europa de Sud-Est, pe fondul continuării procesului de restructurare a întreprinderilor.

Poziția externă a economiilor în tranziție a cunoscut o ameliorare generală în anul 2000, cu diferențieri de la țară la țară, mergând de la creșteri de excedent în țările exportatoare de țitei, la reduceri de deficit bazate pe întărirea politicilor interne. Deși au existat și țări a căror poziție externă s-a înrăutățit, specialiștii apreciază că majoritatea acestor deficite sunt finanțabile, cel puțin pe termen scurt, întrucât influxurile de investiții directe continuă să le susțină, iar pe piețele financiare internaționale condițiile de acces s-au îmbunătățit.

II. Evoluția sectorului extern al economiilor în tranziție din Europa Centrală și de Est

În anul 2000, deficitul de cont curent al **Europei Centrale și de Est** a scăzut ușor, după un deceniu de creștere mai mult sau mai puțin continuă, ajungând să reprezinte 5,1 la sută din PIB. Scăderea ponderii deficitului de cont curent în PIB s-a datorat ameliorării relative a deficitelor pe cele două subregiuni: Europa Centrală cu 0,5 puncte procentuale (pe seama creșterii încasărilor din turism și transport) și Europa de Sud-Est cu 0,4 puncte procentuale (din majorarea excedentului de la servicii și transferuri curente).

Tabelul nr. 2. Comerțul exterior și pozițiile externe ale țărilor în tranziție

	Export		Import		Sold balanță comercială		Sold cont curent	
	- rate de creștere -				- pondere în PIB -			
	1999	2000*	1999	2000*	1999	2000*	1999	2000*
EUROPA CENTRALĂ ȘI DE EST								
Europa Centrală	0,1	12,2	-1,0	10,3	-8,7	-9,1	-5,8	-5,3
Cehia	-0,4	10,4	-2,5	14,9	-3,5	-6,6	-3,0	-4,8
Polonia	-2,9	15,5	-2,4	6,6	-11,9	-10,9	-7,4	-6,3
Slovacia	-4,6	15,8	-13,4	12,5	-5,0	-4,0	-5,5	-3,7
Slovenia	-5,6	2,2	-0,2	0,3	-7,7	-7,6	-3,9	-3,2
Ungaria	8,7	12,3	9,0	14,5	-6,2	-8,5	-4,3	-3,7
Europa de Sud-Est	-6,8	16,2	-7,9	13,8	-12,5	-12,4	-5,1	-4,7
Albania	28,3	-10,0	11,3	14,0	-16,9	-20,6	-4,2	-13,4
Bosnia-Herțegovina	47,3	30,2	14,7	-5,8	-42,1	-32,6	-21,4	-17,7
Bulgaria	-4,5	20,0	11,3	17,6	-12,2	-13,6	-5,3	-5,6
Croația	-5,3	3,0	-7,0	1,6	-17,4	-18,3	-7,6	-3,9
Iugoslavia	-47,6	15,1	-31,8	12,6	-10,9	-7,9	-8,7	-5,6
Macedonia	-9,1	11,3	-7,2	16,3	-17,0	-21,0	-3,9	-5,7
România**	2,2	22,1	-10,8	23,7	-3,6	-4,6	-4,2	-3,7

Sursa: United Nations, *Economic Survey of Europe*, No.1/2001

*) Date provizorii.

***) Date actualizate la 31 august 2001.

Comerțul exterior al Europei Centrale și de Est s-a caracterizat printr-o creștere mai accentuată a exporturilor decât cea a importurilor, în pofida scumpirii resurselor energetice și a amplificării cererii de bunuri intermediare. Exporturile, puternic stimulate de cererea de

import a Europei Occidentale și a țărilor din CEFTA, au înregistrat o creștere de 12,9 la sută, mai accentuată în țările din sud-estul Europei. Pe măsura expansiunii cererii externe, exporturile regiunii au devenit mai puțin sensibile la fluctuațiile cursului de schimb, iar țările cu structuri de export tradiționale (cu grad redus de prelucrare) au înregistrat cele mai mari creșteri de export. În Cehia, Ungaria și Polonia exportul a fost susținut de investițiile directe ale companiilor multinaționale din Uniunea Europeană și SUA în producția de mașini, echipamente și mijloace de transport.

Tabelul nr. 3. Fluxurile nete de capital ale țărilor în tranziție

	Fluxurile contului de capital și financiar**				Modificarea rezervelor oficiale***			
	-mld. dolari-		Fluxuri de capital/ PIB (%)		-mld. dolari-		Rezerve/ PIB***(%)	
	1999	2000	1999	2000****	1999	2000****	1999	2000****
EUROPA CENTRALĂ ȘI DE EST*****	27,1	23,5*	7,3	6,6	6,2	5,4*	1,7	1,5
Europa Centrală	21,9	18,9	7,4	6,5	4,8	3,5	1,6	1,2
Cehia	3,2	3,2	6,1	6,4	1,7	0,8	3,1	1,7
Polonia	11,8	10,6	7,6	6,7	0,2	0,6	0,1	0,4
Slovacia	1,8	1,5	9,1	8,0	0,7	0,8	3,7	4,3
Slovenia	0,7	0,8	3,5	4,2	-0,1	0,2	-0,4	1,0
Ungaria	4,4	2,8	9,1	6,0	2,3	1,1	4,8	2,3
Europa de Sud-Est*****	5,2	4,6*	7,0	7,3	1,4	1,9*	1,9	2,6
Albania	0,3	0,5*	7,6	12,1	0,1	-*	3,4	-1,3
Bosnia-Herțegovina	1,4	0,9*	31,2	18,3	0,4	-*	9,9	0,6
Bulgaria	1,2	1,1	9,5	8,9	0,6	0,4	4,3	3,3
Croația	1,9	1,2*	9,7	6,5	0,4	0,5*	2,1	2,5
Iugoslavia	1,3	...	8,2	6,2	-0,1	0,1	-0,4	0,4
Macedonia	0,3	0,4*	8,0	10,2	0,1	0,1*	4,1	4,5
România*****	1,5	1,4	4,3	3,8	0,2	0,9	0,6	2,5

Sursa: United Nations, *Economic Survey of Europe, No.1/2001*

*) Date estimate de secretariatul Comisiei Economice Europene.

***) Inclusive fonduri de la FMI și erori și omisiuni.

****) Semnul pozitiv indică creșterea rezervelor. Rezerve/PIB reprezintă raportul dintre modificarea rezervelor și PIB (%).

*****) Date ianuarie-septembrie pentru Iugoslavia.

*****) Exclusiv Bosnia și Herțegovina, Iugoslavia.

*****) Date actualizate la 31 august 2001.

În anul 2000, **țările din Europa Centrală și de Est** au continuat să atragă influxuri financiare semnificative, materializate în cea mai mare parte în investiții directe, datorită perspectivelor de aderare la Uniunea Europeană și unor programe de privatizare de mare anvergură (Polonia și Slovacia).

Mai mult de jumătate din investițiile directe din țările în tranziție au continuat și în anul 2000 să fie concentrate în Cehia, Ungaria și Polonia.

Tabelul nr. 4. Investiții străine directe

	- mld. dolari -		Investiții directe/PIB (%)	
	1999	2000	1999	2000
EUROPA CENTRALĂ ȘI DE EST**	17,3	21,5*	4,7	5,8
Europa Centrală	14,0	18,3	4,7	6,2
Cehia	5,1	4,6	9,6	9,3
Polonia	6,5	9,4	4,2	6,0
Slovacia	0,3	2,1	1,7	10,8
Slovenia	0,2	0,2	0,9	1,0
Ungaria	1,9	2,0	4,0	4,2
Europa de Sud-Est**	3,3	3,2*	4,5	4,3
Albania	0,04	0,1	1,1	2,7
Bosnia-Herțegovina	0,1	0,1*	1,4	2,4
Bulgaria	0,8	1,0	6,5	7,9
Croația	1,4	1,0*	7,0	5,2
Iugoslavia	-	-*	...	-
Macedonia	0,03	0,1	0,9	4,5
România***	1,0	1,0	2,9	2,9

Sursa: United Nations, Economic Survey of Europe, No.1/2001

*) Date estimate de secretariatul Comisiei Economice Europene.

**) Exclusiv Bosnia și Herțegovina, Iugoslavia.

***) Date actualizate la 31 august 2001.

- Valori nesemnificative;

... Lipsă date.

În numeroase țări, **investițiile directe** au constituit sursa principală de finanțare a deficitelor de cont curent și de limitare a datoriei externe, contribuind la reducerea vulnerabilității față de crizele financiare.

Influxul net de investiții de portofoliu, în valoare de 2 miliarde dolari SUA, concentrat în Croația, Polonia și România, a fost dominat de noile emisiuni de euroobligațiuni, deși valoarea acestora (5 miliarde dolari SUA) s-a situat mult sub nivelurile care au precedat crizele financiare din 1997-1998, exprimând fie scăderea încrederii investitorilor, fie reducerea necesarului de finanțat – pe fondul extinderii investițiilor directe și al atenuării deficitelor bugetare.

Pe piețele internaționale de capital cele mai active au fost Croația, Ungaria, Polonia și Slovacia, ultimele două atrăgând împrumuturi în valoare de peste un miliard de dolari, iar România și-a marcat reîntrirea prin două noi emisiuni de euroobligațiuni în valoare de 300 milioane euro.

Ameliorarea mediului financiar internațional a contribuit la îmbunătățirea condițiilor de împrumut, concretizate atât în scăderea dobânzilor, cât și în creșterea ponderii creditelor pe termen mediu și lung, în special în țările în care revigorarea economică a fost confirmată de agențiile de *rating* (Cehia, Ungaria, Polonia și Slovenia).

Tabelul nr. 5. Datoria externă și rezervele valutare ale țărilor în tranziție

	Datoria ext. brută -mld. dolari-		Datoria ext. brută/ export(%)****		Datoria ext. brută/ PIB (%)		Rezerve valutare - mld. dolari - luni import****		
	1999	2000	1999	2000	1999	2000	1999	2000	2000
EUROPA CENTRALĂ ȘI DE EST***	164,1	165,3	113,0	102,0	44,0	45,0	64,4	69,8	4,4
Europa Centrală	132,5	131,8	112,0	101,0	45,0	45,0	54,8	58,0	4,6
Cehia	22,9	20,1*	66,0	51,0	43,0	39,0	12,8	13,0	3,8
Polonia	64,4	63,7*	204,0	187,0	41,0	40,0	24,5	26,6	6,4
Slovacia	10,5	11,0	84,0	76,0	53,0	57,0	3,4	4,0	3,2
Slovenia	5,4	6,2	49,0	56,0	27,0	34,0	3,2	3,2	3,2
Ungaria	29,3	30,8	104,0	94,0	61,0	66,0	10,9	11,2	3,9
Europa de Sud-Est***	31,6	33,5	119,0	108,0	43,0	44,0	9,6	11,8	3,8
Albania	1,0	1,1**	154,0	194,0	26,0	31,0	0,4	0,4	3,0
Bosnia- Herțegovina	3,1	2,6	199,0	174,0	68,0	53,0	0,5	0,5	2,2
Bulgaria	10,2	10,4	168,0	142,0	82,0	84,0	3,1	3,3	4,8
Croația	9,8	10,1	118,0	115,0	49,0	53,0	3,0	3,6	4,1
Iugoslavia	13,1	12,2	652,0	509,0	80,0	49,0	0,1	0,5	1,6
Macedonia	1,5	1,5	101,0	89,0	44,0	42,0	0,4	0,6	3,2
România*****	9,1	10,4	92,9	85,8	26,0	28,4	2,7	3,9	3,4

Sursa: United Nations, Economic Survey of Europe, No. 1/2001

*) Date septembrie.

**) Proiecție FMI.

***) Exclusiv Bosnia și Herțegovina, Iugoslavia.

****) Exporturi de bunuri și servicii, inclusiv venituri (credit). Importuri de bunuri și servicii, inclusiv venituri (debit).

*****) Date actualizate la 31 august 2001.

III. Evoluția economiei românești în anul 2000

Anul 2000 a marcat ieșirea economiei românești din recesiune, prin expansiunea cererii externe, ceea ce i-a determinat pe analiști să-l considere un *an al exporturilor*. La rândul ei, cererea internă – slăbită în anul precedent de o serie de restricții macroeconomice – a început să se redreseze ușor începând din partea a doua a anului, suplinind atenuarea dinamicii cererii externe. Absența unor efecte clare și ritmul insuficient al restructurării economiei continuă să creeze dificultăți în stimularea componentelor cererii interne.

În anul 2000, presiunea constrângerilor externe a slăbit față de anul precedent, România având de finanțat un deficit de cont curent mult mai redus și un serviciu al datoriei externe moderat. Refacerea mediului financiar internațional după crizele din anii anteriori și îmbunătățirea *rating*-ului de țară au permis României reintrarea pe piețele internaționale de capital.

Exporturile au beneficiat de o conjunctură favorabilă, prin efectul de antrenare a economiilor din Uniunea Europeană, spre care se îndreaptă majoritatea produselor românești.

Influența acestor factori s-a concretizat, în anul 2000, în creșterea reală a PIB cu 1,6 la sută față de anul precedent (comparativ cu o scădere de 2,3 la sută în 1999). Efectul pozitiv al absorbției (4,4 la sută, din care investiții 1,0 la sută) a fost diminuat de contribuția negativă a exportului net de bunuri și servicii (-2,8 la sută) – datorată depășirii ratei de creștere a exportului de către cea a importului.

Tabelul nr. 6. Contribuția elementelor de cheltuieli la evoluția PIB

	an precedent = 100	
	1999	2000
PIB real	-2,3	1,6
Absorbție	-5,2	4,4
Consum final	-4,0	1,5
Consum populație	-3,4	-0,8
Consum administrație privată	0,7	1,8
Consum guvernamental	-1,3	0,5
Investiții	-0,8	1,0
Modificarea stocurilor	-0,4	1,9
Export net	2,9	-2,8
Export	2,6	6,8
Import	-0,3	9,6

Sursa: Institutul Național de Statistică

Rata inflației în anul 2000 (creșterea prețurilor de consum în luna decembrie 2000 față de luna decembrie 1999) a ajuns la 40,7 la sută, depășind obiectivul inițial de 27 la sută, iar rata medie lunară a fost de 2,9 la sută, comparativ cu 3,7 la sută în 1999. Creșterea cea mai accentuată a prețurilor de consum s-a înregistrat la *mărfuri alimentare* (45,8 la sută), datorită impactului secetei, în timp ce la *mărfurile nealimentare* și la *servicii* aceasta s-a situat sub medie (circa 37 la sută). Scumpirea drastică a țițeiului pe piața internațională s-a reflectat în prețurile interne ale energiei electrice, termice, gazelor naturale, combustibililor și în tarifele de transport. Nivelul ridicat al inflației plasează în continuare România pe cel mai defavorabil loc în ierarhia țărilor din Europa Centrală și de Sud-Est (cu excepția Iugoslaviei).

Leul s-a depreciat în termeni reali cu 1,1 la sută comparativ cu dolarul american (cursul de schimb exprimat ca valoare medie a lunii decembrie), dar s-a apreciat cu 11,35 la sută față de euro, datorită deprecierei acestuia în raport cu dolarul american.

Rata șomajului înregistrată la sfârșitul anului a scăzut de la 11,8 la sută în 1999 la 10,5 la sută în 2000, corespunzător intensificării activității în industrie, construcții și servicii, menținând România pe locul al treilea în Europa Centrală și de Sud-Est, după Cehia și Ungaria.

IV. Evoluția balanței de plăți și a poziției investiționale internaționale a României în anul 2000

A. Balanța de plăți

Evoluția pozitivă a balanței de plăți în anul 2000 a fost susținută de cererea externă a Europei Occidentale și a țărilor CEFTA și de reintrarea României pe piețele externe de capital, pe fondul ameliorării mediului financiar internațional. România face parte, alături de Cehia, Slovenia și Ungaria, din grupul de țări central și est-europene care și-au limitat în ultimii ani deficitele de cont curent la niveluri prudente, sub 5 la sută din PIB. În același timp, investițiile directe au constituit, pentru al patrulea an consecutiv, principala sursă de finanțare a deficitului de cont curent, facilitând limitarea gradului de îndatorare externă și consolidarea rezervei valutare oficiale.

Tabelul nr. 7. Produsul Intern Brut* și sectorul extern

	-milioane dolari SUA-	
	1999	2000
1. Absorbție	36 860,4	38 656,9
Consum final	30 663,7	31 712,8
Investiții (I)	6 196,7	6 944,1
2. Export net	-1 684,0	-1 938,0
3. Venit net din străinătate	-411,0	-285,0
4. Transferuri curente nete	626,0	860,0
PRODUS INTERN BRUT (1+2)	35 176,4	36 718,9
Venit național brut disponibil (1+2+3+4)	35 391,4	37 293,9
SOLDUL CONTULUI CURENT AL BALANȚEI DE PLĂȚI	-1 469,0	-1 363,0
ECONOMISIREA BRUTĂ	4 727,7	5 581,1
Pondere soldului contului curent în PIB (%)	-4,2	-3,7
Pondere economisirii în PIB (%)	13,4	15,2
Pondere investițiilor în PIB (%)	17,6	18,9

**) Calculat la cursul mediu leu/dolar pe baza datelor de la Institutul Național de Statistică.*

Contul curent al balanței de plăți a atins în 2000 un deficit de 1 363 milioane dolari SUA, în scădere cu 7,2 la sută față de 1999, în timp ce absorbția internă s-a majorat cu aproape 5,0 la sută. Raportul dintre consumul final și investiții a înregistrat o ușoară ameliorare, iar ponderea investițiilor în absorbție a crescut cu 1,2 puncte procentuale, prefigurând perspective de creștere economică și de finanțare a deficitului extern.

1. Contul curent

Deficitul contului curent a atins în 2000 cel mai mic nivel de după 1994, atât în valoare absolută, cât și ca pondere în PIB.

Tabelul nr. 8. Balanța de plăți

	1999			2000		
	Credit	Debit	Sold	Credit	Debit	Sold
1. CONT CURENT	10 810	12 279	-1 469	13 537	14 900	-1 363
Bunuri și servicii	9 854	11 538	-1 684	12 133	14 071	-1 938
- Bunuri	8 487	9 744	-1 257	10 366	12 050	-1 684
- Servicii	1 367	1 794	-427	1 767	2 021	-254
Venituri	152	563	-411	325	610	-285
Transferuri curente	804	178	626	1 079	219	860
2. CONT DE CAPITAL ȘI FINANCIAR	5 634	5 132	502	5 413	4 180	1 233
Transferuri de capital	46	1	45	37	1	36
Investiții directe	1 102	77	1 025	1 122	71	1 051
Investiții de portofoliu	213	928	-715	472	371	101
Alte investiții de capital (inclusiv conturi în tranzit și de cliring)	3 535	3 215	320	3 768	2 795	973
Active de rezervă ("-" creștere, "+" scădere)	738	911	-173	14	942	-928
3. ERORI ȘI OMISIUNI	967	0	967	130	0	130

Influența determinantă asupra contului curent a avut-o balanța comercială, al cărei deficit ca pondere în PIB a crescut de la 3,6 la sută în 1999 la 4,6 la sută în 2000, în timp ce ponderea deficitului balanței serviciilor și veniturilor a înregistrat reduceri semnificative, iar cea a excedentului de la poziția transferuri curente s-a majorat. Pe parcursul anului, deficitul de cont curent și-a menținut tendința anului anterior, de acumulare în trimestrele II și IV, datorită importului net de bunuri. Comparativ cu 1999, structura deficitului contului curent s-a modificat, în sensul majorării ponderii balanței comerciale și al diminuării ponderii serviciilor și veniturilor. Transferurile curente și-au majorat contribuția pozitivă cu peste o cincime.

1.1. Balanța comercială (bunuri și servicii)

În anul 2000, balanța de bunuri și servicii a înregistrat un deficit de 1 938 milioane dolari SUA, în creștere cu 15,1 la sută față de 1999, exclusiv pe seama balanței comerciale (bunuri), ceea ce arată că o parte însemnată a creșterii consumului intern a fost asigurată din resurse externe.

1.1.1. Balanța comercială (bunuri)

Deficitul comercial a crescut atât în valoare absolută, cât și ca pondere în PIB (cu 427 milioane dolari SUA, respectiv cu 1 punct procentual) comparativ cu 1999, deoarece rata de creștere a importului a fost superioară celei de la export. Valoarea deficitului comercial în

anul 2000 a însumat 1 684 milioane dolari SUA, în creștere cu peste o treime față de anul precedent. Pe zone geografice, deficitul a fost generat de comerțul cu țările în tranziție (78,7 la sută, din care Federația Rusă 56,1 la sută și CEFTA 15,5 la sută), cu țările dezvoltate (26,3 la sută, din care UE 11,9 la sută) și alte țări (19,1 la sută). Pe relația cu țările în curs de dezvoltare s-a realizat un excedent de 407,2 milioane dolari SUA.

Tabelul nr. 9. Evoluția balanței comerciale (bunuri)

	U.M.	1999	2000	Diferențe (+/-)
Export (FOB)	mil. USD	8 487,0	10 366,0	1 879,0
Import (FOB)	mil. USD	9 744,0	12 050,0	2 306,0
Soldul balanței comerciale	mil. USD	-1 257,0	-1 684,0	-427,0
Pondere exportului în PIB	%	24,1	28,2	4,1
Pondere importului în PIB	%	27,7	32,8	5,1
Pondere soldului balanței comerciale în PIB	%	-3,6	-4,6	-1,0
Pondere soldului balanței comerciale în soldul contului curent	%	85,6	123,6	38,0
Gradul de deschidere a economiei: (export+import)/PIB	%	51,8	61,0	9,2

Sursa: Institutul Național de Statistică

Creșterea cu 9,2 puncte procentuale a **gradului de deschidere a economiei românești** (care a atins 61 la sută, datorită nivelurilor record înregistrate atât la export, cât și la import) a marcat accentuarea vulnerabilității acesteia față de perturbațiile mediului extern.

Exportul de bunuri a atins în anul 2000 cea mai mare valoare din ultimul deceniu, 10 366 milioane dolari SUA, în creștere cu 22,1 la sută față de anul precedent, în principal pe seama volumului. Creșterile succesive de export din ultimii trei ani au consolidat contribuția exportului la realizarea PIB, astfel încât ponderea acestuia a ajuns să depășească o pătrime. Pe parcursul anului, evoluția exportului a reflectat fidel trendul cererii externe, de creștere susținută în primele 9 luni și de încetinire în ultimul trimestru. La stimularea exportului au contribuit atât factori interni, cât și externi:

- creșterea producției industriei prelucrătoare, în special pentru activități mai puțin dependente de import;
- reducerea impozitului pe profit pentru agenții economici cu producție de export;
- creșterea cererii externe a țărilor din Uniunea Europeană și CEFTA;
- reorientarea cererii de import a Europei Occidentale pentru mașini, aparate și echipamente electrice dinspre țările din Europa Centrală către țările sud-est europene;
- majorarea prețului internațional al țiteiului.

Importul de bunuri (FOB) a atins în 2000 cel mai mare nivel din ultimul deceniu, 12 050 milioane dolari SUA (32,8 la sută din PIB), în creștere cu 23,7 la sută față de anul precedent, pe fondul creșterii accentuate a exportului și al relansării cererii interne.

1.1.1.1. Structura și orientarea geografică a exportului

a) Structura exportului

Modificările survenite în mediul economic românesc în anul 2000, reflectate prin creșterea producției industriei prelucrătoare și reducerea producției agricole vegetale și animale – ca efect al secetei au produs schimbări și în ceea ce privește aportul activităților din economia națională la realizarea exportului. Practic, singura activitate care a contribuit la creșterea exportului a fost industria prelucrătoare.

Tabelul nr. 10. Evoluția exportului pe principalele activități din economia națională

	- milioane dolari SUA -		Indici (%) 2000/1999	Structură (%)	
	1999	2000		1999	2000
TOTAL	8 487,0	10 366,0	122,1	100,0	100,0
Agricultura, silvicultura și piscicultura	384,5	267,3	69,5	4,5	2,6
Industria extractivă	33,0	34,4	104,2	0,4	0,3
Industria prelucrătoare	7 989,0	10 013,0	125,3	94,1	96,6
Energie electrică	72,6	46,7	64,3	0,9	0,5
Alte activități*	7,9	4,6	58,2	0,1	0,0

*) Inklusiv activități neclasificate.

Sursa: Institutul Național de Statistică

Exportul de produse din industria prelucrătoare s-a majorat cu 25,3 la sută față de 1999, la majoritatea activităților, excepție făcând industria alimentară și a băuturilor (-6,1 la sută), industria altor produse din minerale nemetalice (-6,0) și industria construcțiilor metalice și a produselor din metal (-6,1 la sută).

Creșteri peste medie au înregistrat următoarele activități: echipamente, aparate de radio, televiziune și comunicații (de 9,1 ori), prelucrarea țigăii (cu 103,8 la sută), celuloză, hârtie și carton (70,0 la sută), chimie, fibre sintetice și artificiale (42,5 la sută) și metalurgie (36,2 la sută).

Tabelul nr. 11. Evoluția exportului pe principalele activități din industria prelucrătoare

	- milioane dolari SUA -		Indici (%) 2000/1999	Structură (%)	
	1999	2000		1999	2000
TOTAL	7 989,0	10 013,0	125,3	100,0	100,0
din care:					
Industria alimentară și a băuturilor	156,7	147,2	93,9	2,0	1,5
Industria textilă și a produselor textile	370,2	424,4	114,6	4,6	4,2
Industria confecțiilor din textile, blănuri și piele	1 824,4	2 081,6	114,1	22,8	20,8
Industria pielăriei și încălțăminte	718,2	836,2	116,4	9,0	8,4
Industria de prelucrare a lemnului	466,5	531,6	114,0	5,8	5,3
Industria celulozei, hârtiei și cartonului	44,4	75,5	170,0	0,6	0,8
Industria de prelucrare a țițeiului, cocsificarea cărbunelui	341,2	695,5	203,8	4,3	6,9
Industria chimică și a fibrelor sintetice și artificiale	443,5	631,9	142,5	5,6	6,3
Industria de prelucrare a cauciucului și a maselor plastice	80,6	90,2	111,9	1,0	0,9
Industria altor produse din minerale nemetalice	219,9	206,8	94,0	2,8	2,1
Industria metalurgică	1 167,5	1 590,7	136,2	14,6	15,9
Industria construcțiilor metalice și a produselor din metal	174,5	163,8	93,9	2,2	1,6
Industria de mașini și echipamente	488,0	516,3	105,8	6,1	5,2
Industria de mașini și aparate electrice	325,1	370,2	113,9	4,1	3,7
Industria de echipamente, aparate de radio, televiziune și comunicații	43,4	394,0	907,8	0,5	3,9
Industria de aparatură și instrumente medicale, ceasornicărie	28,2	33,8	119,9	0,4	0,3
Industria mijloacelor de transport rutier	184,7	230,4	124,7	2,3	2,3
Industria altor mijloace de transport	325,1	339,3	104,4	4,1	3,4
Producția de mobilier și alte activități	478,7	516,3	107,9	6,0	5,2

Sursa: Institutul Național de Statistică

Tabelul nr. 12. Evoluția exportului pe clase din Sistemul Conturilor Naționale

	- milioane dolari SUA -		Indici (%) 2000/1999	Structură (%)	
	1999	2000		1999	2000
TOTAL*	8 487,0	10 366,0	122,1	100,0	100,0
din care:					
1. Bunuri de capital	563,9	772,7	137,0	6,6	7,5
2. Bunuri intermediare	4 048,1	5 133,5	126,8	47,7	49,5
3. Bunuri de consum	3 627,8	4 084,0	112,6	42,7	39,4

*) Inklusiv bunuri neclasificate.

Sursa: Institutul Național de Statistică

Comparativ cu 1999, structura mărfurilor exportate (clasificate după **Sistemul Conturilor Naționale – SCN**) a evoluat în funcție de modificările cererii externe și de potențialul economic intern: ponderea bunurilor intermediare și de capital a crescut (cu 1,8 puncte

procentuale, respectiv cu 0,9 puncte procentuale), în timp ce ponderea bunurilor de consum s-a diminuat cu 3,3 puncte procentuale.

Structura exporturilor după **marile categorii economice** arată că în anul 2000 s-au înregistrat creșteri semnificative la: **bunuri de capital** (exclusiv echipamente de transport) – cu 2,6 puncte procentuale (datorită extinderii *lohn*-ului în industria de echipamente, aparate de radio, televiziune și comunicații), **combustibili și lubrifianți** (cu 2,3 puncte procentuale, pe seama creșterii prețurilor externe ale resurselor energetice primare) și **aprovizionări industriale** (cu 1,1 puncte procentuale, în principal produse neprelucrate – lemn, metale).

Tabelul nr. 13. Exportul după marile categorii economice

	- milioane dolari SUA -		Indici (%) 2000/1999	Structură (%)	
	1999	2000		1999	2000
TOTAL*	8 487,0	10 366,0	122,1	100,0	100,0
1. Alimente și băuturi	387,0	277,8	71,8	4,6	2,7
- din care: produse prelucrate	75,5	76,8	101,7	0,9	0,7
2. Aprovizionări industriale	2 806,3	3 547,3	126,4	33,1	34,2
- din care: produse prelucrate	2 512,7	3 090,2	123,0	29,6	29,8
3. Combustibili și lubrifianți	409,5	740,3	180,8	4,8	7,1
- din care: produse prelucrate	409,4	740,0	180,8	4,8	7,1
4. Bunuri de capital (exclusiv echipamente de transport), părți și accesorii	755,4	1 188,4	157,3	8,9	11,5
5. Echipamente de transport, părți și accesorii	562,2	616,0	109,6	6,6	5,9
6. Bunuri de consum nespecificate în altă parte	3 506,3	3 969,4	113,2	41,3	38,3

*) Inklusiv alte bunuri nespecificate.

Sursa: Institutul Național de Statistică

Oferta de export a fost susținută, în 2000, de majoritatea **grupelor de mărfuri**, cu excepția produselor agroalimentare, la care scăderea a fost de 30 la sută.

Tabelul nr. 14. Exportul pe grupe de mărfuri

	- milioane dolari SUA -		Indici (%) 2000/1999	Structură (%)	
	1999	2000		1999	2000
TOTAL	8 487,0	10 366,0	122,1	100,0	100,0
Produse agroalimentare	483,6	338,5	70,0	5,7	3,3
Produse minerale	501,9	821,8	163,7	5,9	7,9
Produse chimice și plastice	509,4	747,9	146,8	6,0	7,2
Produse din lemn, hârtie	543,2	645,0	118,7	6,4	6,2
Textile, confecții, încălțăminte	2 879,9	3 295,0	114,4	33,9	31,8
Metale comune	1 310,3	1 657,9	126,5	15,5	16,0
Mașini, aparate, echipamente, mijloace de transport	1 418,1	1 960,1	138,2	16,7	18,9
Alte mărfuri	840,6	899,8	107,0	9,9	8,7

Sursa: Institutul Național de Statistică

Comparativ cu 1999 și-au majorat contribuția la export următoarele grupe de mărfuri: produse minerale (cu 2,0 puncte procentuale), mașini, aparate, echipamente, mijloace de transport (2,2

puncte procentuale), produse chimice și plastice (1,2 puncte procentuale), metale comune (0,5 puncte procentuale).

b) Orientarea geografică a exportului

În anul 2000, orientarea geografică a exportului s-a modificat față de anul precedent, în principal în favoarea țărilor în tranziție, o dată cu intensificarea schimburilor intraregionale în cadrul CEFTA.

Tabelul nr. 15. Exportul pe grupe de țări

	- milioane dolari SUA -		Indici (%) 2000/1999	Structură (%)	
	1999	2000		1999	2000
TOTAL	8 487,0	10 366,0	122,1	100,0	100,0
1. Țări dezvoltate	6 124,1	7 292,3	119,1	72,2	70,3
din care:					
- Uniunea Europeană	5 562,3	6 618,4	119,0	65,5	63,8
- AELS	98,6	101,1	102,5	1,2	1,0
- SUA	316,9	379,8	119,8	3,7	3,7
- Japonia	19,4	16,1	83,0	0,2	0,2
2. Țări în tranziție	997,8	1 434,6	143,8	11,8	13,9
din care:					
- CEFTA	597,4	848,4	142,0	7,0	8,2
- Federația Rusă	47,0	88,8	188,9	0,6	0,9
- Ucraina	63,1	89,7	142,2	0,7	0,9
- Republica Moldova	101,0	142,3	140,9	1,2	1,4
3. Țări în curs de dezvoltare	1 358,1	1 638,1	120,6	16,0	15,8
din care:					
- Turcia	468,2	627,3	134,0	5,5	6,1
- Egipt	153,2	171,1	111,7	1,8	1,7
- Siria	84,6	75,8	89,6	1,0	0,7
4. Țări neidentificate	7,0	1,0	14,3	0,0	0,0

Sursa: Institutul Național de Statistică

Exportul destinat pieței **țărilor dezvoltate** s-a cifrat în 2000 la 7 292,3 milioane dolari SUA, cu 19,1 la sută mai mare decât în 1999 – tendință imprimată de comerțul cu Uniunea Europeană (19 la sută) –, dar în scădere ca pondere, datorită accelerării exportului către țările în tranziție. Exportul către Uniunea Europeană a reprezentat 63,8 la sută (în scădere cu 1,7 puncte procentuale față de 1999) și a fost concentrat în proporție de aproape 84 la sută în cinci țări: Italia, Germania, Franța, Marea Britanie și Olanda.

Tabelul nr. 16. Exportul pe grupe de mărfuri către Uniunea Europeană

	- milioane dolari SUA -		Indici (%) 2000/1999	Structură (%)	
	1999	2000		1999	2000
TOTAL	5 562,3	6 618,4	119,0	100,0	100,0
Produse agroalimentare	210,8	161,5	76,6	3,8	2,4
Produse minerale	54,1	57,2	105,7	1,0	0,9
Produse chimice și plastice	189,0	271,5	143,7	3,4	4,1
Produse din lemn, hârtie	243,0	253,8	104,4	4,4	3,8
Textile, confecții, încălțăminte	2 666,6	3 041,6	114,1	47,9	46,0
Metale comune	672,6	817,5	121,5	12,1	12,4
Mașini, aparate, echipamente, mijloace de transport	922,4	1 331,8	144,4	16,6	20,1
Alte mărfuri	603,8	683,5	113,2	10,8	10,3

Sursa: Institutul Național de Statistică

Pe grupe de mărfuri, exportul către UE a crescut la majoritatea grupelor de mărfuri, cu excepția produselor agroalimentare, la care reducerea a fost de 23,4 la sută. Grupele de mărfuri care și-au sporit contribuția la export în anul 2000 au fost: mașini, aparate, echipamente, mijloace de transport (cu 3,5 puncte procentuale), produse chimice și plastice (0,7 puncte procentuale) și metale comune (0,3 puncte procentuale).

Exportul către **țările în tranziție** a însumat 1 434,6 milioane dolari SUA, în creștere cu 43,8 la sută față de anul precedent, din care pe relația CEFTA cu 42,0 la sută. Ponderea exportului către țările în tranziție în total export s-a situat cu 2,1 puncte procentuale peste nivelul anului 1999, din care CEFTA cu 1,2 puncte procentuale (pe seama exportului de produse minerale și de metale comune).

Tabelul nr. 17. Exportul pe grupe de mărfuri către CEFTA

	- milioane dolari SUA -		Indici (%) 2000/1999	Structură (%)	
	1999	2000		1999	2000
TOTAL	597,4	848,4	142,0	100,0	100,0
Produse agroalimentare	46,0	50,8	110,4	7,7	6,0
Produse minerale	121,4	249,8	205,8	20,3	29,5
Produse chimice și plastice	64,7	84,3	130,3	10,8	9,9
Produse din lemn, hârtie	51,3	66,2	129,0	8,6	7,8
Textile, confecții, încălțăminte	72,0	79,2	110,0	12,1	9,3
Metale comune	59,5	90,2	151,6	10,0	10,6
Mașini, aparate, echipamente, mijloace de transport	135,8	175,9	129,5	22,7	20,8
Alte mărfuri	46,7	52,0	111,3	7,8	6,1

Sursa: Institutul Național de Statistică

Exportul către **țările în curs de dezvoltare** a fost de 1 638,1 milioane dolari SUA, în creștere cu 20,6 la sută față de 1999. Deși ca pondere în total export au înregistrat o ușoară scădere (cu 0,2 puncte procentuale), țările în curs de dezvoltare dețin în continuare locul al doilea în ierarhia exportului românesc.

1.1.1.2. Structura și orientarea geografică a importului

a) Structura importului

În anul 2000, reluarea creșterii economice a determinat expansiunea importului de bunuri la toate cele trei clase din **Sistemul Conturilor Naționale**, dar mai accentuat la bunurile intermediare, așa cum rezultă din structură.

Tabelul nr. 18. Evoluția importului (FOB) pe clase din Sistemul Conturilor Naționale

	- milioane dolari SUA -		Indici (%) 2000/1999	Structura (%)	
	1999	2000		1999	2000
TOTAL*	9 744,0	12 050,0	123,7	100,0	100,0
1. Bunuri de capital	1 628,2	1 899,1	116,6	16,7	15,8
2. Bunuri intermediare	6 348,5	8 206,8	129,3	65,2	68,1
3. Bunuri de consum	1 610,2	1 794,2	111,4	16,5	14,9

*) Inklusiv bunuri neclasificate.

Sursa: Institutul Național de Statistică

Scăderea ponderii importului de bunuri de capital a fost determinată de eliminarea facilităților fiscale și vamale pentru importul de tehnologie al investitorilor străini, iar cea a bunurilor de consum a fost limitată prin politici salariale.

Comparativ cu 1999, ponderea importului de **bunuri prelucrate** (după **marile categorii economice**) în importul total s-a redus de la 86,2 la sută la 84,3 la sută, concomitent cu creșterea ponderii **bunurilor neprelucrate**, ceea ce confirmă expansiunea importului de bunuri intermediare.

Tabelul nr. 19. Importul (FOB) după marile categorii economice

	- milioane dolari SUA -		Indici (%) 2000/1999	Structură (%)	
	1999	2000		1999	2000
TOTAL*	9 744,0	12 050,0	123,7	100,0	100,0
1. Alimente și băuturi	549,8	660,1	120,1	5,6	5,5
- din care: produse prelucrate	384,9	450,5	117,1	4,0	3,7
2. Aprovizionări industriale	4 243,1	4 959,0	116,9	43,5	41,2
- din care: produse prelucrate	3 885,9	4 501,5	115,8	39,9	37,4
3. Combustibili și lubrifianți	965,5	1 446,3	149,8	9,9	12,0
- din care: produse prelucrate	229,8	268,9	117,0	2,4	2,2
4. Bunuri de capital (exclusiv echipamente de transport, părți și accesorii)	2 281,2	2 888,6	126,6	23,4	24,0
5. Echipamente de transport, părți și accesorii	394,1	642,8	163,1	4,0	5,3
6. Bunuri de consum nespecificate în altă parte	1 228,5	1 409,9	114,8	12,6	11,7

*) Inklusiv bunuri nespecificate.

Sursa: Institutul Național de Statistică

Cererea de import a fost susținută, în 2000, de toate **grupele de mărfuri**, creșteri peste medie înregistrându-se la produse minerale, mașini, aparate, echipamente și mijloace de transport, metale comune.

Tabelul nr. 20. Importul (FOB) pe grupe de mărfuri

	- milioane dolari SUA -		Indici (%) 2000/1999	Structură (%)	
	1999	2000		1999	2000
TOTAL	9 744,0	12 050,0	123,7	100,0	100,0
Produse agroalimentare	734,0	860,2	117,2	7,5	7,1
Produse minerale	1 155,4	1 747,2	151,2	11,9	14,5
Produse chimice și plastice	1 340,1	1 531,0	114,2	13,8	12,7
Produse din lemn, hârtie	306,4	345,0	112,6	3,1	2,9
Textile, confecții, încălțăminte	1 963,5	2 172,4	110,6	20,2	18,0
Metale comune	634,9	822,3	129,5	6,5	6,8
Mașini, aparate, echipamente, mijloace de transport	2 679,2	3 477,1	129,8	27,5	28,9
Alte mărfuri	930,5	1 094,8	117,7	9,5	9,1

Sursa: Institutul Național de Statistică

Comparativ cu 1999 și-au majorat contribuția la import următoarele grupe de mărfuri: produse minerale (cu 2,6 puncte procentuale, din creșterea prețurilor externe), mașini, aparate, echipamente, mijloace de transport (1,4 puncte procentuale, din extinderea *lohn*-ului), metale comune (0,3 puncte procentuale, din creșterea volumului importului de fontă, fier și oțel).

b) Orientarea geografică a importului

Sursa principală a importurilor au constituit-o *țările dezvoltate* (64,2 la sută din importul total), urmate de *țările în tranziție* (22,9 la sută) și de *țările în curs de dezvoltare* (10,2 la sută).

Tabelul nr. 21. Importul (FOB) pe grupe de țări

	- milioane dolari SUA -		Indici (%) 2000/1999	Structură (%)	
	1999	2000		1999	2000
TOTAL	9 744,0	12 050,0	123,7	100,0	100,0
1. Țări dezvoltate	6 704,4	7 735,8	115,4	68,8	64,2
din care:					
- Uniunea Europeană	5 912,0	6 819,6	115,4	60,7	56,6
- AELS	134,9	168,4	124,8	1,4	1,4
- SUA	341,8	361,0	105,6	3,5	3,0
- Japonia	108,5	157,1	144,8	1,1	1,3
2. Țări în tranziție	1 891,3	2 760,2	145,9	19,4	22,9
din care:					
- CEFTA	896,8	1 109,2	123,7	9,2	9,2
- Federația Rusă	649,9	1 034,2	159,1	6,7	8,6
- Ucraina	100,2	181,0	180,6	1,0	1,5
- Republica Moldova	37,3	38,1	102,1	0,4	0,3
3. Țări în curs de dezvoltare	1 080,0	1 230,9	114,0	11,1	10,2
din care:					
- Turcia	218,8	250,4	114,4	2,2	2,1
- Egipt	31,0	15,7	50,6	0,3	0,1
- Siria	5,1	6,2	121,6	0,1	0,1
4. Țări neidentificate	68,3	323,1	473,1	0,7	2,7

Sursa: Institutul Național de Statistică

Importul din **țările dezvoltate** s-a cifrat în 2000 la 7 735,8 milioane dolari SUA, în creștere cu 15,4 la sută față de 1999. Această evoluție a fost determinată de creșterea importului din **Uniunea Europeană** (cu 15,4 la sută), din **AELS** (24,8 la sută) și **Japonia** (44,8 la sută). Ca pondere, importul din țările dezvoltate s-a redus cu 4,6 puncte procentuale.

Importul din Uniunea Europeană a reprezentat 56,6 la sută din importul anului 2000 (în scădere cu 4,1 puncte procentuale față de 1999) și a fost concentrat în proporție de peste 82 la sută în cinci țări: Italia, Germania, Franța, Marea Britanie și Grecia.

Tabelul nr. 22. Importul (FOB) pe grupe de mărfuri din Uniunea Europeană

	- milioane dolari SUA -		Indici (%) 2000/1999	Structură (%)	
	1999	2000		1999	2000
TOTAL	5 912,0	6 819,6	115,4	100,0	100,0
Produse agroalimentare	265,5	273,1	102,9	4,5	4,0
Produse minerale	88,1	114,3	129,7	1,5	1,7
Produse chimice și plastice	862,1	970,7	112,6	14,6	14,2
Produse din lemn, hârtie	188,6	197,7	104,8	3,2	2,9
Textile, confecții, încălțăminte	1 690,3	1 828,1	108,2	28,6	26,8
Metale comune	353,0	397,0	112,5	6,0	5,8
Mașini, aparate, echipamente, mijloace de transport	1 789,1	2 261,8	126,4	30,2	33,2
Alte mărfuri	675,3	776,9	115,0	11,4	11,4

Sursa: Institutul Național de Statistică

Importul din UE s-a majorat la toate grupele de mărfuri, dar mai accentuat la produse minerale (cu 29,7 la sută) și la mașini, aparate, echipamente și mijloace de transport (cu 26,4 la sută).

Importul din **țările în tranziție** a însumat 2 760,2 milioane dolari SUA, în creștere cu 45,9 la sută față de anul precedent, din care pe relația CEFTA cu 23,7 la sută. Ponderea importului din țările în tranziție în total import s-a majorat cu 3,5 puncte procentuale (din care: Federația Rusă cu 1,9 puncte procentuale, Ucraina cu 0,5 puncte procentuale), iar cel din țările CEFTA s-a menținut la nivelul anului precedent (9,2 la sută).

Importul din CEFTA s-a majorat la toate grupele de mărfuri, dar mai accentuat la: mașini, aparate, echipamente și mijloace de transport (cu 32,9 la sută), produse agroalimentare (29,0 la sută), metale comune (27,1 la sută), produse din lemn, hârtie (26,3 la sută) și textile, confecții, încălțăminte (24,7 la sută).

Tabelul nr. 23. Importul (FOB) pe grupe de mărfuri din CEFTA

	- milioane dolari SUA -		Indici (%) 2000/1999	Structură (%)	
	1999	2000		1999	2000
TOTAL	896,8	1 109,2	123,7	100,0	100,0
Produse agroalimentare	152,2	196,3	129,0	17,0	17,7
Produse minerale	69,3	75,2	108,5	7,7	6,8
Produse chimice și plastice	215,9	250,1	115,8	24,1	22,5
Produse din lemn, hârtie	86,7	109,5	126,3	9,7	9,9
Textile, confecții, încălțăminte	59,6	74,3	124,7	6,6	6,7
Metale comune	92,9	118,1	127,1	10,4	10,7
Mașini, aparate, echipamente, mijloace de transport	143,8	191,1	132,9	16,0	17,2
Alte mărfuri	76,4	94,6	123,8	8,5	8,5

Sursa: Institutul Național de Statistică

Importul din **țările în curs de dezvoltare** a fost de 1 230,9 milioane dolari SUA, în creștere cu 14 la sută, dar în scădere ca pondere în importul total cu 0,9 puncte procentuale.

1.1.1.3. Structura pe valute și eficiența comerțului exterior

Orientarea geografică a comerțului exterior din ultimii ani a influențat direct structura pe valute, în sensul creșterii ponderii monedelor europene în detrimentul dolarului SUA. În anul 2000 deprecierea euro în raport cu dolarul SUA a influențat favorabil soldul balanței comerciale, deoarece reducerea efectivă a valorii importului a devansat-o pe cea a exportului.

Tabelul nr. 24. Structura comerțului exterior pe valute

	- în procente -			
	Export		Import	
	1999	2000	1999	2000
TOTAL	100,0	100,0	100,0	100,0
Dolarul SUA (USD)	45,2	42,8	37,7	33,7
EURO (EUR)	50,5	51,0	56,9	60,2
din care:				
Marca germană (DEM)	25,2	20,4	27,4	23,6
Lira italiană (ITL)	16,7	17,2	16,1	15,6
Francul francez (FRF)	4,7	5,1	5,3	4,9
Guldenul olandez (NLG)	0,8	0,5	1,3	0,9
Șilingul austriac (ATS)	0,4	0,8	1,6	1,8
Francul belgian (BEF)	0,2	0,1	0,7	0,5
Lira sterlină (GBP)	2,9	4,6	2,7	3,8
Coroana suedeză (SEK)	0,9	0,9	0,5	0,5
Francul elvețian (CHF)	0,2	0,1	1,2	1,1
Alte valute	0,3	0,6	1,0	0,7

Sursa: Direcția Generală a Vămirilor

Competitivitatea externă, măsurată prin indicele raportului de schimb net, a continuat să se amelioreze, datorită ieftinirii mai accentuate a importurilor în raport cu exporturile, ceea ce a

permis reducerea exportului necesar pentru obținerea unei unități de import, cu alte cuvinte, sporirea puterii de cumpărare a exporturilor.

Tabelul nr. 25. Eficiența comerțului exterior

	U.M.	1999	2000
Indici valorici		- an precedent = 100 -	
Export	%	102,2	122,1
Import	%	89,2	123,7
Indici de valori unitare*			
Export	%	92,8	98,5
Import	%	89,4	95,2
Indicii volumului fizic*			
Export	%	110,1	124,0
Import	%	99,7	129,9
Indicele raportului de schimb			
net (valori unitare)	%	103,8	103,5
brut (volum fizic)	%	110,4	95,5
Indicele puterii de cumpărare a exporturilor	%	114,3	128,3

*) Indici calculați de Institutul Național de Statistică

1.1.1.4. Contribuția sectorului privat

Agenții economici cu capital privat (comisionari și producători) care desfășoară activitate de comerț exterior au realizat în 2000 exporturi în valoare de 6 814,4 milioane dolari SUA, în creștere cu 22,3 la sută față de 1999. Ponderea acestora în total exporturi a fost de 65,7 la sută, nivel comparabil cu anul precedent. Importurile sectorului privat s-au cifrat la 8443,2 milioane dolari SUA, în creștere cu 20,2 la sută, reprezentând 70,1 la sută în total importuri (72,1 la sută în 1999). Gradul de acoperire a importurilor cu exporturi în sectorul privat a crescut de la 79,3 la sută în 1999 la 86 la sută în 2000.

Tabelul nr. 26. Evoluția comerțului exterior din sectorul privat

	U.M.	1999	2000	Indici (%) 2000/1999
Export (FOB)		5 573,3	6 814,4	122,3
Import (FOB)	mil. USD	7 026,6	8 443,2	120,2
Soldul balanței comerciale	mil. USD	-1 453,3	-1 628,8	112,1
Gradul de acoperire	%	79,3	86,0	x

Sursa: Direcția Generală a Vămirilor

1.1.1.5. Importul net de produse energetice

Importul net de produse energetice în anul 2000 a fost de **718,6 milioane dolari SUA** (42,7 la sută din deficitul balanței comerciale), în creștere cu peste o pătrime față de anul precedent. Pe tipuri de resurse, creșterea a fost atenuată de exportul net de produse petroliere și de energie electrică. **Exportul** de resurse energetice primare s-a cifrat la 742,8 milioane dolari

SUA (7,2 la sută din exportul total), în creștere cu aproape 80 la sută față de 1999, din majorarea prețurilor la produse petroliere și combustibili minerali. **Importul FOB** de resurse energetice a însumat 1 461,4 milioane dolari SUA (12,1 la sută din importul total), în creștere cu peste 50 la sută față de 1999, în principal din majorarea prețurilor externe.

Tabelul nr. 27. Importul net (FOB) de produse energetice

	- milioane dolari SUA -	
	1999	2000
TOTAL	-556,0	-718,6
1. Gaze naturale	-183,3	-301,1
2. Energie electrică	30,0	23,6
3. Țitei brut	-441,3	-759,2
4. Produse petroliere	166,6	465,6
5. Combustibili minerali	-128,0	-147,5

Sursa: Direcția Generală a Vămirilor

1.1.2. Balanța serviciilor

Balanța serviciilor a înregistrat, în 2000, un **deficit** de 254 milioane dolari SUA, mai mic cu 40,5 la sută față de 1999, iar ca pondere în PIB cu 0,5 puncte procentuale, ca urmare a creșterii mai accentuate a încasărilor în raport cu plățile la pozițiile transport, turism-călătorii și alte servicii. Structura deficitului a fost următoarea: transport (1,2 la sută), turism-călătorii (26 la sută) și alte servicii (72,8 la sută).

Încasările din servicii au însumat 1 767 milioane dolari SUA, fiind în creștere cu 29,3 la sută față de 1999; creșteri au fost înregistrate la toate pozițiile. **Plățile pentru servicii** s-au cifrat la 2 021 milioane dolari SUA, în creștere (provenind de la toate componentele) cu 12,7 la sută, cu mențiunea că la turism-călătorii majorarea s-a situat sub medie.

Tabelul nr. 28. Balanța serviciilor

	- milioane dolari -		Indici (%) 2000/1999	Structură (%)	
	1999	2000		1999	2000
Încasări	1 367	1 767	129,3	100,0	100,0
transport	536	652	121,6	39,2	36,9
turism-călătorii	252	359	142,5	18,4	20,3
alte servicii	579	756	130,6	42,4	42,8
Plăți	1 794	2 021	112,7	100,0	100,0
transport	579	655	113,1	32,3	32,4
turism-călătorii	402	425	105,7	22,4	21,0
alte servicii	813	941	115,7	45,3	46,6
Sold	-427	-254	59,5	100,0	100,0
transport	-43	-3	7,0	10,1	1,2
turism-călătorii	-150	-66	44,0	35,1	26,0
alte servicii	-234	-185	79,1	54,8	72,8

1.1.2.1. Serviciile de transport

Deficitul poziției transport a fost nesemnificativ (3 milioane dolari SUA), față de 1999, datorită majorării de 2,9 ori a excedentului de la alte servicii de transport (aerian și maritim). Dintre componente, singura creatoare de deficit a fost cea de transport mărfuri.

Tabelul nr. 29 Servicii de transport

	- milioane dolari -		Indici (%) 2000/1999	Structură (%)	
	1999	2000		1999	2000
Încasări	536,0	652,0	121,6	100,0	100,0
navlu - transport mărfuri	365	442	121,1	68,1	67,8
transport pasageri	54	35	64,8	10,1	5,4
alte servicii de transport	117	175	149,6	21,8	26,8
Plăți	579,0	655,0	113,1	100,0	100,0
navlu - transport mărfuri	473	573	121,1	81,7	87,5
transport pasageri	30	26	86,7	5,2	4,0
alte servicii de transport	76	56	73,7	13,1	8,5
Sold	-43	-3	7,0		
navlu - transport mărfuri	-108	-131	121,3		
transport pasageri	24	9	37,5		
alte servicii de transport	41	119	290,2		

Transportul de mărfuri a înregistrat în 2000 un deficit de 131 milioane dolari SUA, în creștere cu peste o cincime față de 1999, pe fondul corelării încasărilor cu evoluția exportului și a plăților cu cea a importului.

Tabelul nr. 30. Volumul mărfurilor transportate

	- mii tone -		Indici (%) 2000/1999	Structură (%)	
	1999	2000		1999	2000
Export (cărăuși rezidenți)	5 427,7	5 739,2	105,7	100,0	100,0
- feroviar	2 285,9	2 717,1	118,9	42,1	47,3
- rutier	1 486,7	1 685,0	113,3	27,3	29,4
- fluvial	166,1	101,7	61,2	3,1	1,8
- maritim	1 474,6	1 229,5	83,4	27,2	21,4
- aerian	5,4	5,9	109,3	0,1	0,1
- conducte	9,0	-	x	0,2	x
Import (cărăuși nerezidenți)	17 941,3	20 362,1	113,5	100,0	100,0
- feroviar	4 075,0	7 794,6	191,3	22,7	38,3
- rutier	2 273,9	1 295,4	57,0	12,7	6,4
- fluvial	147,1	192,8	131,1	0,8	0,9
- maritim	11 226,0	8 931,7	79,6	62,6	43,9
- aerian	5,3	4,9	92,5	*)	*)
- conducte	214,0	2 142,7	1 001,3	1,2	10,5

Sursa: Direcția Generală a Vămirilor

Creșterea încasărilor căraușilor rezidenți a fost favorizată în principal de majorarea volumului de marfă exportată (transport feroviar, rutier și aerian), iar creșterea plăților către căraușii nerezidenți a fost determinată de accentuarea importurilor de materii prime de bază (transport feroviar, fluvial).

Poziția transport pasageri a înregistrat în 2000 o reducere a excedentului cu aproape două treimi față de anul precedent, ca urmare a scăderii numărului de pasageri care au folosit transportul aerian.

1.1.2.2. Serviciile de turism - călătorii

În 2000, deficitul poziției turism-călătorii a fost de 66 milioane dolari SUA și s-a redus cu mai mult de jumătate față de anul precedent, pe fondul creșterii încasărilor din deplasări oficiale și a celor din turismul particular.

Tabelul nr. 31. Servicii de turism - călătorii

	-milioane dolari-		Indici (%) 2000/1999	Structură (%)	
	1999	2000		1999	2000
Încasări	252	359	142,5	100,0	100,0
deplasări oficiale	12	116	966,7	4,8	32,3
turism particular	232	241	103,9	92,1	67,1
alte categorii de călătorii	8	2	25,0	3,2	0,6
Plăți	402	425	105,7	100,0	100,0
deplasări oficiale	214	241	112,6	53,2	56,7
turism particular	186	183	98,4	46,3	43,1
alte categorii de călătorii	2	1	50,0	0,5	0,2
Sold	-150	-66	44,0		
deplasări oficiale	-202	-125	61,9		
turism particular	46	58	126,1		
alte categorii de călătorii	6	1	16,7		

1.1.2.3. Alte servicii

Deficitul poziției *alte servicii* a fost de 185 milioane dolari SUA (72,8 la sută din deficitul serviciilor), în scădere cu peste o cincime față de anul precedent, datorită creșterii mai accentuate a încasărilor în raport cu plățile. Principalele servicii care au contribuit la deficit sunt: serviciile comerciale, profesionale, de leasing operațional și de asigurări.

Tabelul nr. 32. Alte servicii

	-milioane dolari-		Indici (%) 2000/1999	Structură (%)	
	1999	2000		1999	2000
Încasări	579	756	130,6	100,0	100,0
din care:					
servicii de asigurări	22	21	95,5	3,8	2,8
servicii comerciale, profesionale etc.	176	160	90,9	30,4	21,2
servicii financiare	34	110	323,5	5,9	14,6
leasing operațional	1	2	200,0	0,2	0,3
servicii de comunicații	92	145	157,6	15,9	19,2
servicii în construcții	33	30	90,9	5,7	4,0
servicii culturale și de recreere	59	67	113,6	10,2	8,9
Plăți	813	941	115,7	100,0	100,0
din care:					
servicii de asigurări	37	41	110,8	4,6	4,4
servicii comerciale, profesionale etc.	241	236	97,9	29,6	25,1
servicii financiare	59	98	166,1	7,3	10,4
leasing operațional	35	31	88,6	4,3	3,3
servicii de comunicații	83	82	98,8	10,2	8,7
servicii în construcții	9	28	311,1	1,1	3,0
servicii culturale și de recreere	95	63	66,3	11,7	6,7
Sold	-234	-185	79,1		
din care:					
servicii de asigurări	-15	-20	133,3		
servicii comerciale, profesionale etc.	-65	-76	116,9		
servicii financiare	-25	12	x		
leasing operațional	-34	-29	85,3		
servicii de comunicații	9	63	700,0		
servicii în construcții	24	2	8,3		
servicii culturale și de recreere	-36	4	x		

1.2. Balanța veniturilor

Tranzacțiile generatoare de venituri au determinat în anul 2000 realizarea unui deficit de 285 milioane dolari SUA, în scădere cu peste 30 la sută față de anul precedent, pe fondul majorării mai accentuate a încasărilor în raport cu plățile (cu 113,8 la sută, respectiv 8,3 la sută). Comparativ cu anul 1999, structura veniturilor încasate s-a modificat, în sensul creșterii ponderii veniturilor din investiții de portofoliu, concomitent cu reducerea veniturilor încasate din muncă. La alte investiții de capital ponderea încasărilor și-a menținut trendul pozitiv, ajungând să dețină peste o treime din veniturile totale. La plăți, au crescut ponderile deținute de dobânzile aferente împrumuturilor și creditelor pe termen mediu și lung și de repatrierile de dividende din investiții directe, în defavoarea ponderilor veniturilor din muncă și din investiții de portofoliu.

Ca pondere, deficitul balanței veniturilor a reprezentat în anul 2000 peste o cincime din contul curent, în scădere cu 7,1 puncte procentuale față de anul precedent, ca efect al evoluției pozițiilor corespondente din contul financiar.

Tabelul nr. 33. Balanța veniturilor

	- milioane dolari -		Indici (%) 2000/1999	Structură (%)	
	1999	2000		1999	2000
Încasări	152	325	213,8	100,0	100,0
venituri din muncă	92	94	102,2	60,6	28,9
venituri din investiții directe	2	8	400,0	1,3	2,5
venituri din investiții de portofoliu	9	103	1144,4	5,9	31,7
venituri din alte investiții de capital (dobânzi)	49	120	244,9	32,2	36,9
Plăți	563	610	108,3	100,0	100,0
venituri din muncă	7	5	71,4	1,2	0,8
venituri din investiții directe	52	72	138,5	9,2	11,8
venituri din investiții de portofoliu	89	74	83,1	15,8	12,1
venituri din alte investiții de capital (dobânzi)	415	459	110,6	73,8	75,2
Sold	-411	-285	69,3		
venituri din muncă	85	89	104,7		
venituri din investiții directe	-50	-64	128,0		
venituri din investiții de portofoliu	-80	29	x		
venituri din alte investiții de capital (dobânzi)	-366	-339	92,6		

Poziția venituri din muncă a înregistrat un excedent apropiat de cel din anul 1999 (în creștere cu 4,7 la sută), atât încasările cât și plățile menținându-se relativ constante, având ca sursă repatrierea prin sistem bancar a veniturilor obținute de muncitorii români care lucrează în străinătate cu contracte de muncă.

Veniturile din investiții de portofoliu au înregistrat în 2000 un excedent de 29 milioane dolari SUA, comparativ cu un deficit de 80 milioane dolari SUA în 1999, pe seama creșterii încasărilor și a îmbunătățirii managementului portofoliului de titluri deținute de banca centrală. Pe de altă parte, volumul plăților de dobânzi sau dividende aferente investițiilor de portofoliu a scăzut, ca urmare a unui flux redus al angajamentelor externe scadente în 2000. Deși sectorul administrației publice a înregistrat o creștere la angajamentele externe contractate în trimestrul IV, aceasta se va reflecta în balanța veniturilor din anul viitor.

Tabelul nr. 34. Evoluția dobânzilor

	-milioane dolari SUA-					
	1999			2000		
	Credit	Debit	Sold	Credit	Debit	Sold
TOTAL	49	415	-366	120	459	-339
Dobânzi la credite pe termen mediu și lung	6	395	-389	86	446	-360
FMI	0	20	-20	0	23	-23
G-24	0	27	-27	0	6	-6
BIRD	0	87	-87	0	101	-101
BERD	0	50	-50	0	56	-56
alți creditori	6	211	-205	86	260	-174
Dobânzi la credite pe termen scurt	43	20	23	34	13	21

Veniturile din alte investiții de capital au înregistrat un deficit mai mic cu 7,4 la sută comparativ cu anul 1999, pe fondul creșterii mai accentuate a încasărilor decât a plăților. Soldul dobânzilor plătite și încasate pentru creditele și plasamentele pe termen scurt s-a situat la un nivel comparabil cu cel din anul anterior. Dobânzile pentru creanțe și angajamente pe termen mediu și lung s-au majorat atât pentru încasări, cât și pentru plăți. Încasările se referă la dobânzile capitalizate aferente creanțelor externe deținute de România sub forma creditelor guvernamentale și a creditelor comerciale acordate în anii anteriori. Între acestea, creanța deținută asupra Cubei a condus la capitalizarea, în anul 2000, a unei dobânzi de 67 milioane dolari SUA. Dobânzile plătite pentru datoria pe termen mediu și lung au înregistrat o ușoară creștere (12,9 la sută). Aproape jumătate din aceste plăți au revenit instituțiilor financiare internaționale, care constituie de altfel și principala sursă a împrumuturilor pe termen mediu și lung.

1.3. Balanța transferurilor curente

În mod tradițional excedentară, balanța transferurilor curente a înregistrat, în 2000, cel mai mare nivel din ultimii ani (860 milioane dolari SUA, reprezentând 2,3 la sută din PIB), în creștere cu peste 37 la sută față de anul anterior, datorită influxurilor bănești de la nerezidenți și asistenței tehnice nerambursabile. La poziția principală, transferuri private, încasările au crescut mult mai accentuat decât plățile pe seama donațiilor, ajutoarelor și a transferurilor rapide de tipul Western Union.

Tabelul nr. 35. Balanța transferurilor curente

	- milioane dolari -		Indici (%) 2000/1999	Structură (%)	
	1999	2000		1999	2000
Încasări	804	1 079	134,2	100,0	100,0
Administrație publică	79	99	125,3	9,8	9,2
Transferuri private	725	980	135,2	90,2	90,8
Plăți	178	219	123,0	100,0	100,0
Administrație publică	22	29	131,8	12,4	13,2
Transferuri private	156	190	121,8	87,6	86,8
Sold	626	860	137,4	100,0	100,0
Administrație publică	57	70	122,8	9,1	8,1
Transferuri private	569	790	138,8	90,9	91,9

Fondurile utilizate de România în cadrul asistenței tehnice PHARE și cele provenind de la alte instituții internaționale în anul 2000 au totalizat 87 milioane dolari SUA¹, în scădere cu peste 15 la sută față de 1999, și au fost alocate pentru asistență tehnică nerambursabilă (59,8 la sută) și achiziții de bunuri și lucrări publice (40,2 la sută). Cele mai utilizate forme de asistență au fost: acordarea de consultanță, organizarea de vizite de studiu și cursuri de instruire, dotarea cu echipamente.

¹ Sursa: Ministerul Finanțelor Publice

2. Contul de capital și financiar

Ameliorarea mediului extern, ieșirea economiei românești din recesiune, îmbunătățirea *rating*-ului de țară și recâștigarea accesului pe piețele internaționale de capital s-au reflectat în anul 2000 în sporirea influxurilor financiare nete.

Componentele contului de capital și financiar au prezentat, în perioada analizată, următoarele evoluții:

- investițiile directe nete (capitalul vărsat în numerar și în natură) s-au situat la un nivel comparabil cu cel din 1999 (1 051 milioane dolari SUA), reflectând aceeași politică prudentă a investitorilor străini față de menținerea incoerențelor cadrului legislativ și eliminarea facilităților vamale și fiscale. Spre deosebire de anul anterior, creditele acordate de la compania “mamă” la “fiică”, de natura investițiilor directe, au înregistrat o ușoară creștere (17,7 la sută), pe măsura ieșirii din recesiune a economiei românești;
- investițiile de portofoliu au înregistrat o îmbunătățire față de anul precedent, pe seama împrumuturilor obținute de administrația publică din cele două emisiuni de euroobligațiuni (259 milioane dolari SUA), după ce în 1999 autoritatea monetară a răscumpărat obligațiunile Samurai și euroobligațiunile Merrill-Lynch;
- fluxul creditelor acordate pe termen mediu și lung a fost influențat semnificativ de capitalizarea dobânzilor (86 milioane dolari SUA) la creditele guvernamentale și comerciale acordate înainte de 1989;
- în cadrul acordului *stand-by* cu FMI, în luna iunie 2000 a fost acordată cea de-a doua tranșă (115 milioane dolari SUA), însă următoarele tranșe nu s-au eliberat, în urma neîndeplinirii unor criterii de performanță;
- politica de consolidare a rezervei valutare inițiată de banca centrală în a doua jumătate a anului 1999 a condus la majorarea rezervei valutare cu 935 milioane dolari SUA, pe seama cumpărărilor nete de pe piața interbancară, a creditelor externe (de la Banca Mondială, Uniunea Europeană, Fondul Monetar Internațional), a emisiunilor de euroobligațiuni și a împrumutului pe termen scurt de la Banca Chinei. Pe de altă parte, rezerva băncii centrale a fost grevată de plăți în contul datoriei publice și public garantate și de rambursarea celor două împrumuturi în sistem *club loan*. Pe ansamblu, la sfârșitul anului 2000, rezerva băncii centrale a ajuns la 3,4 miliarde dolari SUA – cel mai mare nivel înregistrat în ultimii ani.

Tabelul nr. 36. Contul de capital și financiar

	- milioane dolari -		Indici (%) 2000/1999	Structură (%)	
	1999	2000		1999	2000
Credit	5 634	5 413	96,1	100,0	100,0
transferuri de capital	46	37	80,4	0,8	0,7
investiții directe	1 102	1 122	101,8	19,6	20,7
investiții de portofoliu	213	472	221,6	3,8	8,7
alte investiții de capital	3 523	3 693	104,8	62,5	68,2
conturi în tranzit, conturi de cliring/barter	12	75	625,0	0,2	1,4
active de rezervă BNR	738	14	1,9	13,1	0,3
Debit	5 132	4 180	81,4	100,0	100,0
transferuri de capital	1	1	100,0	*)	*)
investiții directe	77	71	92,2	1,5	1,7
investiții de portofoliu	928	371	40,0	18,1	8,9
alte investiții de capital	3 182	2 717	85,4	62,0	64,8
conturi în tranzit, conturi de cliring/barter	33	78	236,4	0,6	1,9
active de rezervă BNR	911	942	103,4	17,8	22,5
Sold	502	1 233	245,6		
transferuri de capital	45	36	80,0		
investiții directe	1 025	1 051	102,5		
investiții de portofoliu	-715	101	x		
alte investiții de capital	341	976	286,2		
conturi în tranzit, conturi de cliring/barter	-21	-3	14,3		
active de rezervă BNR	-173	-928	536,4		

*) sub 0,05 la sută

Soldul contului financiar a fost de 1 233 milioane dolari SUA, mai mare de 2,5 ori față de 1999, ca urmare a îmbunătățirii raportului intrări/ieșiri.

Tabelul nr. 37. Active și pasive externe

	1999			2000		
	Credit	Debit	Sold	Credit	Debit	Sold
Active externe	1 716	1 650	66	792	2 088	-1 296
investiții directe	8	24	-16	45	34	11
investiții de portofoliu	48	39	9	39	11	28
alte investiții de capital	916	672	244	672	1 078	-406
conturi de cliring	6	4	2	22	23	-1
active de rezervă BNR	738	911	-173	14	942	-928
Pasive externe	3 872	3 481	391	4 584	2 091	2 493
investiții directe	1 094	53	1 041	1 077	37	1 040
investiții de portofoliu	165	889	-724	433	360	73
alte investiții de capital	2 607	2 510	97	3 021	1 639	1 382
conturi în tranzit, conturi de cliring	6	29	-23	53	55	-2

Activele contului financiar reflectă modificările apărute în: investițiile rezidenților în străinătate, achiziționarea de titluri de valoare străine, plasamente în depozite la băncile din

străinătate, împrumuturi și rezerve oficiale. În anul 2000, activele externe au crescut cu 1 296 milioane dolari SUA, după ce în anul precedent se înregistrase o scădere de 66 milioane dolari SUA.

Pasivele contului financiar reflectă investițiile nerezidenților în România, cumpărări de titluri de valoare interne, depozitele nerezidenților, precum și creditele și împrumuturile atrase. În anul 2000, pasivele externe au crescut cu 2 493 milioane dolari SUA, comparativ cu numai 391 milioane dolari SUA în anul precedent.

2.1. Investiții directe

În anul 2000, intrările din investiții directe s-au menținut la un nivel scăzut (1 077 milioane dolari SUA), comparabil cu anul precedent, ca urmare a limitării încă din primăvara anului 1999 a importului de mașini și echipamente, prin eliminarea facilităților vamale și fiscale acordate investitorilor străini, dar și instabilității cadrului legislativ.

Tabelul nr. 38. Investiții directe

	- milioane dolari -		Indici (%) 2000/1999	Structură (%)	
	1999	2000		1999	2000
Credit	1 102	1 122	101,8	100,0	100,0
în numerar	797	743	93,2	72,3	66,2
- ale nerezidenților în România	789	698	88,5	71,6	62,2
- ale rezidenților în străinătate	8	45	562,5	0,7	4,0
în natură (ale nerezidenților în România)	305	379	124,3	27,7	33,8
Debit	77	71	92,2	100,0	100,0
în numerar	77	71	92,2	100,0	100,0
- ale nerezidenților în România	53	37	69,8	68,8	52,1
- ale rezidenților în străinătate	24	34	141,7	31,2	47,9
Sold	1 025	1 051	102,5		
în numerar	720	672	93,3		
- ale nerezidenților în România	736	661	89,8		
- ale rezidenților în străinătate	-16	11	x		
în natură (ale nerezidenților în România)	305	379	124,3		

Comparativ cu 1999, structura investițiilor directe s-a modificat, în sensul majorării ponderii investițiilor în natură, în detrimentul investițiilor în numerar. Revirimentul economic intern și îmbunătățirea mediului extern au contribuit la creșterea cu aproape o pătrime a investițiilor în natură.

Investițiile directe nete au însumat 1 051 milioane dolari SUA, situându-se ușor peste nivelul anului 1999 (cu 2,5 la sută), constituind pentru al patrulea an consecutiv principala sursă de finanțare a deficitului de cont curent (peste 77 la sută).

Din datele Oficiului Național al Registrului Comerțului la sfârșitul anului 2000, rezultă următoarea structură pe domenii de activitate a capitalului social subscris (în echivalent dolari SUA) de societățile comerciale cu participare străină:

- industrie (45,2 la sută);
- servicii profesionale (17,3 la sută);
- comerț cu ridicata (13,4 la sută);
- transporturi (7,8 la sută);
- construcții (5,2 la sută);
- comerț cu amănuntul (4,8 la sută);
- agricultură (3,5 la sută);
- turism (2,8 la sută).

În ceea ce privește **repartiția teritorială**, municipiul București continuă să dețină ponderea cea mai ridicată atât la capitalul social subscris în valută, cât și ca număr de societăți comerciale (51,6 la sută, respectiv 55,4 la sută), urmat de județele Timiș, Prahova, Ilfov, Dolj, Cluj și Argeș.

După **originea investițiilor străine directe**, peste 61 la sută din capitalul subscris în valută provine din țările membre ale Uniunii Europene, 3,8 la sută din CEFTA și 2,9 la sută din AELS.

La sfârșitul anului 2000, după capitalul social subscris în valută, principalele țări investitoare erau: Olanda, Germania, Cipru, Franța, Italia, SUA, Marea Britanie, Coreea de Sud, Turcia, Ungaria și Grecia.

2.2. Investiții de portofoliu

Pe parcursul anului 2000, investițiile de portofoliu pe piețele emergente au fost afectate de majorarea prețului la țitei și de încetinirea creșterii economice a SUA, efecte resimțite și la nivelul acțiunilor tranzacționate pe piața românească de capital. Revigorarea economiei românești din a doua parte a anului a facilitat reintrarea României pe piețele internaționale de capital cu două emisiuni publice de euroobligațiuni în valoare de 259 milioane dolari SUA.

În acest context, influxurile nete de investiții de portofoliu au însumat 101 milioane dolari SUA, spre deosebire de 1999, când s-au înregistrat ieșiri nete de 715 milioane dolari SUA.

În anul 2000, intrările din investiții de portofoliu s-au cifrat la 472 milioane dolari SUA, mai mult de jumătate provenind din cele două emisiuni publice coordonate de băncile de investiții Credit Deutsche Bank AG și ING Bank Schroeder Salomon Smith Barney. Ieșirile de

investiții de portofoliu au însumat 371 milioane dolari SUA, față de 928 milioane dolari SUA în 1999, acestea din urmă fiind grevate de răscumpărarea obligațiunilor Samurai și a euroobligațiunilor Merrill Lynch ajunse la scadență.

Tabelul nr. 39. Investiții de portofoliu

	-milioane dolari SUA-					
	1999			2000		
	Credit	Debit	Sold	Credit	Debit	Sold
Active	48	39	9	39	11	28
Sectorul bancar	47	24	23	8	2	6
Sectorul nebancar	1	15	-14	31	9	22
Pasive	165	889	-724	433	360	73
Autoritatea monetară	0	678	-678	0	0	0
Nomura Securities	0	428	-428	0	0	0
Merrill Lynch	0	250	-250	0	0	0
Sectorul bancar	0	43	-43	0	34	-34
Sectorul guvernamental	0	0	0	259	0	259
Credit Deutsche Bank AG	0	0	0	131	0	131
ING Bank Schroeder Salomon Smith Barney	0	0	0	128	0	128
Alte sectoare	165	168	-3	174	326	-152
din care:						
- valori mobiliare de natura obligațiunilor	58	129	-71	67	277	-210
Romtehnica	40	68	-28	61	118	-57
Conel-Merrill Lynch	0	0	0	0	125	-125
Mercur Trading-Merrill Lynch	0	0	0	0	2	-2
Bilete la ordin T.S.	8	7	1	3	8	-5
Altele	10	54	-44	3	24	-21
- valori mobiliare de natura acțiunilor (tranzacții CNVM)	107	39	68	107	49	58

În perioada analizată, România și-a sporit participațiile la BERD cu 1,3 milioane dolari SUA și la Agenția Multilaterală de Garantare a Investițiilor cu 0,4 milioane dolari SUA.

B. Poziția investițională internațională a României

Pe parcursul anului 2000 soldul debitor al poziției investiționale internaționale a României a continuat să se deterioreze, ajungând la sfârșitul anului în jurul valorii de 8 miliarde dolari SUA. La începutul anilor '90, România se situa pe o poziție net creditoare, treptat însă, datorită acumulării datoriei externe pe termen mediu și lung și creșterii volumului de investiții străine, soldul poziției investiționale internaționale a devenit debitor.

Anul 2000 se distinge față de anii anteriori prin nivelurile maxime atinse de soldurile activelor și pasivelor externe. Dacă la sfârșitul anului 1990 valoarea stocului activelor externe era de 6,3 miliarde dolari SUA, iar cea a pasivelor externe de 3,5 miliarde dolari SUA, după 10 ani soldul activelor a ajuns la 10,9 miliarde dolari SUA, iar cel al pasivelor la 18,9 miliarde dolari SUA. Majorarea cu peste un miliard dolari SUA a rezervei valutare a statului în decursul anului 2000 a avut un impact pozitiv asupra poziției investiționale internaționale la 31 decembrie 2000, în timp ce creșterea cu aproape un miliard dolari SUA a datoriei externe și a volumului investițiilor străine a dus la deteriorarea poziției externe.

Banca Națională a continuat politica de creștere a rezervei oficiale începută la jumătatea anului 1999, astfel că rezervele valutare ale statului au ajuns la 2,5 miliarde dolari SUA la 31 decembrie 2000, cu aproximativ un miliard dolari SUA mai mult decât în anul precedent.

Principalele surse de alimentare a rezervei valutare a statului au fost: piața valutară, împrumuturile externe și titlurile în valută emise de Ministerul Finanțelor Publice. Rezultatele pozitive obținute în special în sectorul extern s-au reflectat și în percepția mediilor internaționale și a agențiilor de *rating*, ceea ce a facilitat reintrarea României pe piețele externe de capital cu două noi emisiuni de euroobligațiuni în valoare de 150 milioane EURO fiecare (în lunile septembrie și noiembrie, sub coordonarea Deutsche Bank, respectiv ING Bank Schroeder Salomon Smith Barney).

În luna iunie a avut loc eliberarea celei de-a doua tranșe din acordul *stand-by* cu FMI (115 milioane dolari SUA) și a celei aferente creditului PSAL încheiat cu Banca Mondială (150 milioane dolari SUA).

Anul 1999 a fost caracterizat printr-un nivel record al serviciului datoriei externe, valoarea acestuia depășind 3,5 miliarde dolari SUA. Serviciul datoriei externe în anul 2000 s-a cifrat la 2,4 miliarde dolari SUA, din care mai mult de jumătate au reprezentat plăți din rezerva valutară a statului. Pe fondul creșterii exporturilor și al reducerii serviciului datoriei externe, a avut loc îmbunătățirea principalilor indicatori de îndatorare externă.

1. Sectoare instituționale

1.1. Caracterizare generală

La sfârșitul anului 2000, soldul debitor al poziției investiționale internaționale a fost de 8 065,5 milioane dolari SUA, în creștere cu 1 022 de milioane dolari SUA față de cel înregistrat la sfârșitul anului precedent. Această evoluție a fost rezultatul unor tranzacții internaționale nete în valoare de 1 197 milioane dolari SUA, al influențelor favorabile din variația cursurilor de schimb (223,6 milioane dolari SUA) și al evoluției prețului aurului (-48,6 milioane dolari SUA).

Din punct de vedere al structurii pe sectoare instituționale, două dintre acestea au înregistrat solduri creditoare: autoritatea monetară (2 560,4 milioane dolari SUA) și sectorul bancar (824,2 milioane dolari SUA). Autoritatea monetară și-a întărit poziția de creditor net, pe de o parte, prin consolidarea rezervei valutare, activele externe majorându-se cu 21,5 la sută în decursul anului 2000, iar pe de altă parte, prin reducerea soldului pasivelor externe, ca urmare a plăților efectuate în contul datoriei externe. De asemenea, sectorul bancar și-a îmbunătățit poziția net creditoare cu 100,8 la sută față de 31 decembrie 1999, prin majorarea cu peste 300 milioane dolari SUA a activelor externe și prin reducerea datoriei externe.

În ceea ce privește sectorul guvernamental, acesta și-a inversat poziția, din creditor la sfârșitul anului 1999, în debitor în 2000, pe seama majorării pasivelor externe cu 26,7 la sută. Guvernul a contractat noi credite de pe piețele private de capital în valoare de peste 250 milioane dolari SUA, la care s-au adăugat influxuri nete de la organismele internaționale de peste 500 milioane dolari SUA. Poziția României de debitor net se datorează în special sectorului nebancar, care și-a accentuat poziția debitoare (-11 219,6 milioane dolari SUA), pe fondul reducerii activelor externe și al majorării pasivelor externe (ca urmare a creșterii volumului de investiții străine și a datoriei externe).

1.2. Autoritatea monetară (BNR)

Poziția investițională internațională a autorității monetare a cunoscut evoluția cea mai favorabilă dintre toate sectoarele instituționale, soldul activelor externe atingând 4 741 milioane dolari SUA – cel mai ridicat nivel înregistrat în ultimii 11 ani, iar soldul pasivelor externe 2 180,5 milioane dolari SUA.

1.2.1. Active externe

Stocul de aur s-a majorat de la 103,4 tone la sfârșitul anului 1999 la 105 tone la 31 decembrie 2000, pe seama producției interne și a dobânzii aferente plasamentelor efectuate de către Banca Națională a României. Valoarea stocului de aur la sfârșitul anului 2000 s-a diminuat cu 46,6 milioane dolari SUA, datorită scăderii prețului aurului pe piața internațională a metalelor prețioase.

La sfârșitul anului 2000 rezerva valutară a statului a însumat 2 469,7 milioane dolari SUA, cu 61,8 la sută mai mare față de 31 decembrie 1999. Banca Națională a României, administratorul rezervei oficiale, a absorbit excedentul de valută apărut ca urmare a majorării exporturilor, situându-se aproape în permanență pe poziția de cumpărător net pe piața valutară. Cumpărările nete efectuate de BNR în 2000 au însumat 1 144,9 milioane dolari SUA.

Creșterea rezervelor valutare ale BNR s-a mai datorat împrumuturilor de la FMI, BIRD, UE și de pe piețele private de capital (720,9 milioane dolari SUA), precum și emisiunilor de titluri în valută ale Ministerului Finanțelor Publice, pe piața internă (193,3 milioane dolari SUA). În luna iulie, BNR a reînnoit contractul de depozit pe termen scurt în valoare de 100 milioane dolari SUA cu Banca Chinei.

În perioada de referință, valoarea plăților efectuate din rezerva statului aferente serviciului datoriei externe a însumat 806,7 milioane dolari SUA, iar cea a răscumpărărilor titlurilor în valută emise de Ministerul Finanțelor Publice a fost de 424,7 milioane dolari SUA. În luna iunie au fost rambursate creditele provenite în sistem *club loan* în valoare de 180,9 milioane dolari SUA, iar în luna aprilie a fost restituit Băncii Chinei depozitul de 100 milioane dolari SUA, contractat în anul 1999.

Tabelul nr. 40. Situația rezervelor valutare ale statului administrate de BNR

	-milioane dolari SUA-		
	31.12.1999	30.06.2000	31.12.2000
Valute convertibile	1 526,2	1 882,8	2 469,7
numerar și cecuri	0,6	0,0	0,0
depozite	256,6	418,7	495,0
din care:			
disponibil la BRI	36,5	130,9	93,9
disponibil la FED	25,8	87,9	105,2
disponibil la bănci în străinătate	184,2	192,0	294,9
disponibil DST la FMI	10,1	7,9	1,0
bonuri de tezaur	1 269,0	1 464,1	1 974,7
Aur	966,6	969,4	920,0

Activele pe termen lung ale acestui sector reprezintă participațiile României la capitalul Fondului Monetar Internațional și al Băncii Reglementelor Internaționale (1 351,2 milioane dolari SUA), a căror valoare s-a redus, ca urmare a deprecierei DST în raport cu dolarul SUA.

1.2.2. Pasive externe

Pasivele externe ale BNR s-au redus cu 110,6 milioane dolari SUA în decursul anului 2000, scădere determinată în principal de aprecierea dolarului american în raport cu celelalte valute (116,6 milioane dolari SUA). În perioada de referință, valoarea totală a rambursărilor către FMI a fost de 94,8 milioane dolari SUA; în luna iunie a fost eliberată cea de-a doua tranșă în

valoare de 115 milioane dolari SUA aferentă acordului *stand-by* 1999, soldul creditelor primite de la FMI însumând la sfârșitul anului 452,8 milioane dolari SUA.

Tabelul nr. 41. Împrumuturi în cadrul aranjamentelor cu FMI

Acord	Cumpărări mil. DST	Răscumpărări mil. DST	Datorii	
			mil. DST echivalent	mil. USD
Stand-by 1994	-	94,26	-	-
Facilitate de transformare sistemică	188,53	78,55	109,97	143,22
Stand-by 1997	120,60	22,61	97,99	127,61
Stand-by 1999	139,75	0,00	139,75	182,00

Pasivele externe ale BNR în monedă națională, reprezentând cota de participare la FMI, precum și echivalentul în lei al tranșei de rezervă (utilizată în totalitate) dețin ponderea cea mai mare în totalul pasivelor acestui sector (61,5 la sută).

1.3. Sectorul guvernamental

În decursul anului 2000 poziția sectorului guvernamental s-a inversat, soldul creditor de la sfârșitul anului 1999 devenind debitor (230,6 milioane dolari SUA la 31 decembrie 2000). Această evoluție s-a produs pe fondul menținerii nivelului activelor externe și al majorării datoriei externe pe termen mediu și lung.

1.3.1. Active externe

Creanțele guvernamentale provenite din exporturile către țările în curs de dezvoltare din Orientul Mijlociu, Africa, America Latină și țările foste membre CAER continuă să dețină ponderea principală în totalul activelor externe ale sectorului guvernamental (87,6 la sută).

**Tabelul nr. 42. Creanțe guvernamentale pe termen mediu și lung
la 31 decembrie 2000**

Denumirea țării	Total creanțe	-echivalent mii dolari SUA-		
		pe scadențe	pe scadențe	pe scadențe
		cu scadență depășită	cu scadență nestabilită	cu scadență în 2000
Total	2 000 381	1 942 519	56 795	1 067
China	11 076	3 675	7 401	0
Guineea	17 082	16 314	497	271
Irak	1 689 300	1 670 513	18 520	267
Mozambic	111 614	103 574	8 040	0
Sudan	122 692	122 163	0	529
Siria	48 617	26 280	22 337	0

Din totalul creanțelor guvernamentale, peste 40 la sută sunt exprimate în ruble transferabile și provin din operațiuni de export și acțiuni de cooperare în cadrul fostului CAER.

Tabelul nr. 43. Situația creanțelor guvernamentale din credite pe termen mediu și lung (pe relația ruble transferabile)

Denumirea țării	Total creanțe	pe scadențe		
		cu scadență depășită	cu scadență nestabilită	cu scadență în 2000
Total	1 621 046	835 084	762 211	23 751
din care:				
Cuba	916 839	825 376	73 106	18 357
Mongolia	3 050	1 504	1 546	0
RPD Coreea	8 204	8 204	0	0
Rusia	580 158	0	580 158	0
Ucraina	112 795	0	107 401	5 394

Procesul de recuperare a acestor creanțe se dovedește dificil, ponderea creanțelor cu scadență depășită și nestabilită reprezentând 99,4 la sută. Situația economică precară a majorității țărilor împrumutate, cât și faptul că principalul debitor al țării noastre, Irak, se află sub embargoul impus de Consiliul de Securitate al ONU au făcut ca valoarea recuperărilor să fie de numai 5 milioane dolari SUA, singura creanță stinsă în perioada de referință fiind cea pe relația cu Vietnam. De asemenea, soldurile favorabile părții române pe relațiile Cuba și Ucraina, aferente lucrărilor executate pentru combinatele Las Camariocas și Krivoi-Rog, au înregistrat creșteri de peste 81 milioane ruble transferabile, urmare a includerii dobânzii și a capitalizării acesteia la soldul creanțelor.

Participațiile la organismele financiare internaționale reprezintă activele externe pe termen mediu și lung ale acestui sector. În luna aprilie a fost achitată a treia rată de participare la majorarea capitalului BERD în valoare de 1,350 milioane euro, prin emiterea unui bilet la ordin de către Ministerul Finanțelor Publice în valoare de 810 mii euro și a unei plăți cash de 450 mii euro. În perioada de referință au fost efectuate, de asemenea, plățile pentru majorarea capitalului subscris de România la Agenția Multilaterală de Garantare a Investițiilor, achitându-se o rată de 0,4 milioane dolari SUA.

O altă componentă a activelor pe termen mediu și lung o reprezintă valorile imobiliare deținute de misiunile diplomatice ale României în străinătate, evaluate la 99,3 milioane dolari SUA.

Soldurile conturilor de cliring pe relația devize convertibile și ruble transferabile sunt incluse în poziția „alte active pe termen scurt”. Ritmul foarte lent de recuperare a acestora a menținut soldurile nemodificate, Siria și Cuba fiind în continuare principalele țări debitoare României.

Depozitele deținute în străinătate de misiunile diplomatice au însumat 3,1 milioane dolari SUA la sfârșitul anului 2000.

1.3.2. Pasive externe

Datoria externă a sectorului guvernamental continuă să dețină ponderea covârșitoare (99,1 la sută) în totalul pasivelor externe ale acestui sector și include împrumuturile contractate direct de către Guvernul României sau alte agenții guvernamentale, precum și emisiunile de obligațiuni efectuate de Ministerul Finanțelor Publice pe piețele private de capital.

Tabelul nr. 44. Datoria externă a sectorului guvernamental		
	- milioane dolari SUA -	
	1999	2000
TOTAL	3 219,32	4 099,30
Datorie publică	3 152,42	3 882,34
Datorie public garantată	66,90	216,96
Pe tipuri de creditori:	3 219,32	4 099,30
Organisme internaționale	2 442,63	2 897,74
BERD	190,74	246,38
BIRD	1 639,97	1 902,04
UE	206,70	209,31
BEI	392,90	513,04
FIDA	0,00	2,60
FDS CE	12,33	21,34
OECE	0,00	3,03
Relații bilaterale	382,64	309,37
Elveția	7,20	0,00
Norvegia	2,70	0,00
Suedia	8,00	3,00
Austria	8,79	5,07
Finlanda	1,00	0,00
Japonia	120,89	99,88
Canada	4,13	0,00
SUA	34,06	35,34
Germania	182,32	137,36
Olanda	0,00	15,53
China	13,54	13,19
Investiții de portofoliu	309,32	564,45
Bănci private	30,11	288,60
Canada	0,00	5,13
Germania	22,89	62,84
Franța	2,22	1,24
Olanda	1,04	7,45
SUA	2,48	153,24
Elveția	0,00	8,56
Israel	1,50	37,70
Alții	0,00	12,44
Credit furnizor	54,61	38,53
Alții	0,00	0,62

Sursa: Ministerul Finanțelor Publice.

Anul 2000 a marcat începutul unei noi strategii privind prezența României pe piețele internaționale de capital. Cu doar un an înainte, Guvernul României, la insistențele Fondului Monetar Internațional, încercase obținerea unui împrumut de pe piețele private de capital în vederea finanțării unei părți a deficitului bugetar. Condițiile nefavorabile ale pieței la momentul respectiv au făcut imposibilă această alternativă. Ca urmare însă a politicilor macroeconomice promovate de noul guvern în anul 2000 și a progreselor înregistrate pe calea reformei, agențiile de *rating* au reacționat pozitiv. După o absență de 3 ani de pe piețele private de capital, guvernul român a lansat două emisiuni de euroobligațiuni, în lunile septembrie și noiembrie, în valoare de 300 milioane euro, care au condus la echilibrarea surselor de finanțare a deficitului bugetar și la reducerea costurilor de emisiune, prin valorificarea unei conjuncturi favorabile.

Tabelul nr. 45. Structura datoriei din credite BIRD

Denumire proiect	Valoarea contractată		Valoarea tragerilor	
	valută	echivalent mil. USD	valută	echivalent mil. USD
TOTAL		2 654,09		2 179,53
1. FESAL	150,0 mil.USD	150,00	150,0 mil.USD	150,00
	51,8mil. DEM	29,90	51,8 mil. DEM	29,90
2. SAL	400,0 mil. USD	400,00	400,0 mil.USD	400,00
3. ASAL	280,0 mil.USD	280,00	280,0 mil.USD	280,00
	117,5 mil.DEM	55,89	42,2mil. DEM	19,93
4. SPAL	50,0 mil.USD	50,00	50,0 mil.USD	50,00
5. PSAL	300,0 mil.USD	300,00	300,0 mil.USD	300,00
6. PBIL	25,0 mil.USD	25,00	6,6 mil.USD	6,60
7. Reabilitarea sistemului sanitar	150,0 mil.USD	150,00	150,0 mil.USD	150,00
8. Importuri critice	179,2 mil.USD	179,20	179,2 mil.USD	179,20
9. Fermieri privați	100,0 mil.USD	100,00	100,0 mil.USD	100,00
10. Reabilitarea sectorului petrolier	175,6 mil.USD	175,60	92,7 mil.USD	92,70
11. Sprijinirea reformei sist. de învăț. preuniversitar	50,0 mil.USD	50,00	29,2 mil.USD	29,20
12. Proiect privind forța de muncă și protecția socială	55,4 mil.USD	55,40	17,7 mil.USD	17,70
13. Finanțarea proiectului de dezvolt. ind.	120,0 mil.USD	120,00	92,0 mil.USD	92,00
14. Alim. cu apa a Mun. Bucuresti	25,0 mil.USD	25,00	14,8 mil.USD	14,80
15. Învăț. superior și cercetare științifică	50,0 mil.USD	50,00	18,6 mil.USD	18,60
16. Reabilitare școli	70,0 mil.USD	70,00	7,3 mil.USD	7,30
17. Cadastru general și public imobiliară	25,5 mil.USD	25,50	1,7 mil.USD	1,70
18. Protecția copilului	5,0 mil.USD	5,00	1,1 mil.USD	1,10
19. Proiect privind patrimoniul cultural	5,0 mil.USD	5,00	0,4 mil.USD	0,40
20. Proiect privind fondul de dezvoltare socială	10,0 mil.USD	10,00	5,4 mil.USD	5,40
22. Împrumut pentru restructurare transport	120,0 mil.USD	120,00	120,0 mil.USD	120,00
23. Împrumut pentru restructurare transport	150,0 mil.USD	150,00	112,0 mil.USD	112,00
24. Facilitarea transp. și comerț în SE Europei	17,1 mil.USD	17,10	0,1 mil.USD	0,10
25. Proiecte închidere mine	44,5 mil.USD	44,50	0,8 mil.USD	0,80
26. Sprijinire servicii agricultură	11,0 mil.USD	11	0,1 mil.USD	0,1

Sursa: Ministerul Finanțelor Publice.

Tabelul nr. 46. Structura datoriei din credite BEI

Denumire proiect	Valoarea contractată		Valoarea tragerilor	
	valută mil. EUR	echivalent mil. USD	valută	echivalent mil. USD
TOTAL CREDITE BEI		1 461,28		550,86
1. Retehnologizare sistem energetic	25,00	23,26	25,1 mil. DEM 12,0 mil. EURO	11,94 11,16
2. Proiect de dezvoltare industrială	10,33	9,61	0,6 mil. DEM 3,6 mil. EURO 7,1 mil. USD	0,29 3,35 7,10
3. Servicii de trafic aerian	24,00	22,33	30,0 mil. USD	30,00
4. Servicii de trafic aerian	16,00	14,88	16,5 mil. USD	16,50
5. Proiect dezvoltare telecomunicații	80,00	74,42	77,7 mil. DEM 260,2 mil. FRF	36,96 36,90
6. Proiect dezvoltare telecomunicații	40,00	37,21	31,0 mil. DM 6,8 mil. EURO 115,1 mil. FRF	14,74 6,33 16,32
7. Reabilitare proiect Constanța	35,00	32,56	22,1 mil. EURO	20,56
8. Reabilitare sector termo-energetic	60,00	55,82	47,0 mil. EURO	43,72
9. Modernizare metrou	100,00	93,03	32,1 mil. CHF 17,8 mil. EURO 14,0 mil. FRF	19,61 16,56 1,99
10. Reabilitare sector termoficare	35,00	32,56	13,5 mil. EURO	12,56
11. Modernizare sector feroviar	200,00	186,05	0,0 mil. EURO	0,00
12. Reabilitare sector termoficare Cluj Napoca	3,50	3,26	0,0 mil. EURO	0,00
13. Proiect de reabilitare transport urban Timișoara	19,00	17,67	0,0 mil. EURO	0,00
14. Proiect de reabilitare transport urban București	63,00	58,61	3 mil. EURO	2,79
15. Restructurare transport	65,00	60,47	0,17 mil. FRF 78,2 mil. USD	0,02 78,20
16. Restructurare transport	70,00	65,12	12.682,6 mil. ITL 27,1 mil. EURO 23,4 mil. USD	6,09 25,21 23,40
17. Restructurare transport	225,00	209,31	31,3 mil. EURO 6.002,4 mil. ITL 16,1 mil. USD	29,12 2,88 16,10
18. Construcții și reabilitare autostrăzi	210,00	195,35	5 mil. EURO	4,65
19. Proiect pt. elim. efecte inundații	250,00	232,57	20 mil. EURO	18,61
20. Reînnoire flotă TAROM	40,00	37,21	40 mil. EURO	37,21

Sursa: Ministerul Finanțelor Publice.

Organismele internaționale continuă să fie principalul creditor al Guvernului României, furnizând 70,7 la sută din împrumuturi. Creditele de la Banca Mondială, principalul finanțator, reprezintă 46,4 la sută din totalul datoriei externe guvernamentale, iar intrările în anul 2000 au însumat 354,9 milioane dolari SUA, din care 150 milioane dolari SUA pentru

ajustarea sectorului privat (PSAL), 100 milioane dolari SUA pentru ajustarea sectorului agricol (ASAL) și 40,9 milioane dolari SUA pentru reabilitarea drumurilor. Valoarea rambursărilor efectuate în contul creditelor primite de la BIRD s-a cifrat la 90,9 milioane dolari SUA, din care 31,2 milioane dolari SUA au reprezentat rate de capital pentru creditul SAL, 15,8 milioane dolari SUA pentru importuri critice și asistență tehnică și 11,3 milioane dolari SUA pentru reabilitarea sistemului sanitar. Valoarea împrumuturilor contractate cu Banca Mondială până la sfârșitul anului 2000 a fost de 2 654,1 milioane dolari SUA, din care tragerile au însumat 2 179,5 milioane dolari SUA și au fost destinate finanțării diverselor proiecte de investiții, susținerii balanței de plăți, ajustării sectorului privat și agriculturii.

Tabelul nr. 47 Structura datoriei din credite BERD

Denumire proiect	-milioane dolari SUA-	
	Valoarea contractată	Valoarea tragerilor
TOTAL	408,00	303,98
1. Piața de gros	25,00	24,45
2. Dezvoltare industrială	28,00	28,00
3. Dezvoltare industrială	75,00	46,47
4. Alimentare cu apă și protecția mediului în Valea Jiului	16,00	11,84
5. Conservarea energiei termice	45,00	21,84
6. Restructurarea transporturilor	80,00	80,00
7. Restructurarea transporturilor	85,90	41,48
8. AND	53,10	49,90

Sursa: Ministerul Finanțelor Publice.

Banca Europeană de Investiții, al doilea finanțator al sectorului administrației publice, a acordat până la sfârșitul anului 2000 credite în valoare de 1 461,3 milioane dolari SUA, din care au fost efectuate trageri de 550,9 milioane dolari SUA, destinate în special modernizării infrastructurii.

La sfârșitul anului 2000, soldul creditelor de la Banca Europeană de Investiții însuma 513,0 milioane dolari SUA. Valoarea intrărilor în perioada de referință a fost de 161,3 milioane dolari SUA, din care pe proiecte: 54 milioane dolari SUA pentru modernizarea și reabilitarea drumurilor, 38,7 milioane dolari SUA pentru modernizarea flotei Companiei Tarom și 17,9 milioane dolari SUA pentru combaterea efectelor inundațiilor.

Soldul creditelor contractate cu Banca Europeană de Reconstrucție și Dezvoltare până la 31 decembrie 2000 a fost de 408 milioane dolari SUA, din care s-au tras 304 milioane dolari SUA.

În ceea ce privește finanțarea din surse bilaterale, România a încheiat un nou acord de împrumut cu Uniunea Europeană în valoare de 100 milioane euro și a achitat integral creditele primite de la guvernele elvețian, norvegian, canadian și finlandez.

1.4. Sectorul bancar

La sfârșitul anului 2000 sectorul bancar înregistra o poziție net debitoare de 824,2 milioane dolari SUA. Consolidarea soldului net al acestui sector a fost determinată de majorarea valorii activelor externe, pe fondul reducerii datoriei externe.

1.4.1. Active externe

Activele pe termen scurt (91,8 la sută din activele externe ale sectorului bancar), au crescut cu 291,8 milioane dolari SUA și constau în numerar și cecuri, ordine de plată, creanțe, titluri de valoare și alte active ale sistemului bancar. Ponderea principală o dețin depozitele și disponibilitățile la alte bănci în străinătate (83,5 la sută), al căror sold s-a majorat cu 25,5 la sută în 2000.

Tabelul nr. 48. Situația activelor externe ale băncilor

	-milioane dolari SUA-	
	31.12.1999	31.12.2000
a) pe termen scurt	1 160,7	1 452,5
numerar și cecuri	72,0	73,3
depozite, disponibilități deținute în străinătate	1 052,2	1 320,9
-la vedere	184,9	165,9
-la termen	855,6	1 144,8
-colaterale	11,7	10,2
ordine de plată, creanțe, operațiuni bănci	10,0	36,5
titluri de valoare externă	3,7	0,4
altele	22,8	21,4
b) pe termen lung	90,6	94,2
participații la bănci străine	90,6	94,2

Repartizarea activelor externe pe principalele bănci relevă că Banca Comercială Română deține 27,7 la sută din totalul activelor externe ale sistemului bancar, urmată de Banca Română pentru Dezvoltare cu 18,6 la sută, ABN AMRO Bank cu 11,2 la sută și ING Bank cu 8,1 la sută.

Tabel nr. 49. Situația activelor externe repartizate pe principalele bănci, la 31 decembrie 2000

	Total active	-milioane dolari SUA-	
		din care:	
		termen scurt	termen lung
Total	1 546,7	1 452,5	94,2
din care:			
BCR SA	429,0	360,8	68,2
BRD SA	288,2	286,5	1,7
ABN AMRO BANK	173,6	173,6	0,0
ING BANK	125,8	125,8	0,0
CITIBANK	63,3	63,3	0,0
BANK AUSTRIA CREDITANSTALT	50,9	50,9	0,0
Alte bănci	415,9	391,6	24,3

În ceea ce privește structura pe valute a activelor externe ale băncilor, dolarul american reprezintă 78,3 la sută, urmat de euro cu 17,8 la sută, din care marca germană 2,7 la sută.

1.4.2. Pasive externe

Pasivele externe ale sistemului bancar au scăzut cu o treime în decursul anului 2000, ca urmare a reducerii datoriei externe pe termen mediu și lung cu 126,3 milioane dolari SUA. Din punct de vedere al structurii pe debitori, datoria externă a provenit în proporție de 99,9 la sută din credite private, iar împrumuturile financiar-bancare au reprezentat 98,5 la sută din total. În luna martie 2000 au fost răscumpărate integral euroobligațiunile emise de BCR pe piața Londrei, soldul investițiilor de portofoliu reducându-se cu 89,6 la sută în perioada de referință. La sfârșitul anului 2000, soldul liniilor de finanțare pe termen mediu și lung însuma 118,6 milioane dolari SUA (47,1 la sută din valoarea creditelor pe termen mediu și lung). BCR deținea 100,5 milioane dolari SUA sub forma liniilor de finanțare, din care 80,4 la sută reprezintă preluări de la Bancorex.

	-milioane dolari SUA-	
	31.12.1999	31.12.2000
TOTAL	382,07	255,80
datorie privată	381,97	255,71
datorie public garantată	0,09	0,09
Din total		
împrumuturi financiar-bancare	345,41	252,00
linii de finanțare	182,80	118,60
investiții de portofoliu	36,66	3,80

O altă componentă a pasivelor pe termen mediu și lung o reprezintă investițiile directe efectuate de nerezidenți în sectorul bancar românesc, care la sfârșitul anului 2000 însumau 276,3 milioane dolari SUA. În cadrul acestei poziții, depozitele pe termen mediu și lung ale băncilor străine, deschise la sucursalele acestora din România, s-au cifrat la 45,8 milioane dolari SUA.

Pasivele pe termen scurt au reprezentat 29,8 la sută din totalul pasivelor externe ale sectorului bancar, incluzând împrumuturi pe termen scurt și depozite (bancare și nebancare) ale nerezidenților.

	-milioane dolari SUA-	
	1999	2000
TOTAL	221,1	225,4
împrumuturi	24,2	17,7
linii finanțare	0,0	0,0
depozite bancare	81,5	75,4
depozite nebancare	115,4	132,3

1.5. Sectorul nebancar

Sectorul nebancar a înregistrat la 31 decembrie 2000 un sold debitor de 11,2 miliarde dolari SUA, în creștere cu 16,5 la sută față de anul precedent.

1.5.1. Active externe

Activele externe ale sectorului nebancar și-au continuat tendința de scădere din anii anteriori, soldul acestora fiind cu 49 milioane dolari SUA mai mic față de 31 decembrie 1999.

**Tabelul nr. 52. Creanțele comerciale ale sectorului nebancar
la 31 decembrie 2000**

Denumirea țării	Total creanțe	-echivalent mii dolari SUA-
		Creanțe cu scadență depășită
Total	135 884	135 884
Angola	17 662	17 662
Congo	1 444	1 444
Libia	43 768	43 768
Mozambic	9 125	9 125
Nigeria	1 523	1 523
R. Centrafricană	7 703	7 703
Sudan	48 479	48 479
Somalia	2 509	2 509
Siria	3 029	3 029
Zair	546	546
Alte țări	96	96

Activele externe pe termen lung reprezintă creanțe comerciale provenite din exporturile românești către țări din Africa și Orientul Mijlociu. Ca și în cazul creanțelor guvernamentale, procesul de recuperare este foarte dificil, soldul acestora rămânând nemodificat.

O altă componentă a activelor externe pe termen lung o reprezintă investițiile rezidenților în străinătate, care s-au redus cu 84,9 la sută în anul de referință.

Tabelul nr. 53. Situația documentelor de export pe termen scurt

	-milioane dolari SUA-	
	31.12.1999	31.12.2000
Creanțe comerciale	473,9	454,9
Incassouri	173,7	172,6
Acreditiv export	219,3	218,5
Garanții primite	80,9	63,8

Activele externe pe termen scurt includ documente de export, al căror stoc era evaluat la sfârșitul anului 2000 la 454,9 milioane dolari SUA (68,4 la sută din totalul activelor externe ale acestui sector).

1.5.2. Pasive externe

Soldul pasivelor externe s-a majorat cu 14,9 la sută în perioada de referință, ca urmare a creșterii volumului de investiții străine și a datoriei externe.

Soldul datoriei externe pe termen mediu și lung a însumat 4 959,9 milioane dolari SUA, din care 58,8 la sută au fost credite de natura datoriei private și 40,8 la sută credite cu garanția statului. Din punct de vedere al structurii pe creditori, 18,8 la sută au provenit de la organismele internaționale, 11,8 la sută de la agenții guvernamentale și 69,4 la sută din surse private. Din cele 1 228,1 milioane dolari SUA de la companii străine, 229,3 milioane dolari SUA au reprezentat credite acordate de societățile „mamă“ societăților „fiică“ din România, valoare care se regăsește la poziția investiții directe – alte capitaluri. Totodată, ponderea investițiilor de portofoliu în datoria externă s-a redus de la 11,2 la sută la 31 decembrie 1999 la 5,7 la sută la sfârșitul anului 2000, ca urmare a răscumpărării biletelor la ordin emise de Romtehnica (118,4 milioane dolari SUA) și a obligațiunilor emise de CONEL pe piața londoneză (125 milioane dolari SUA).

Tabelul nr. 54. Datoria externă pe termen mediu și lung a sectorului nebanca

	-milioane dolari SUA-	
	31 decembrie	
	1999	2000
Total	4 393,00	4 959,89
datoria publică	19,65	21,72
datoria public garantată	2 203,94	2 024,09
datoria privată	2 169,41	2 914,09
Din total		
Organisme internaționale	911,10	931,83
BERD	518,80	504,31
BIRD	66,32	95,65
BEI	38,82	44,63
CFI	238,94	241,71
CECO	12,68	7,80
NORDIC INVESTMENT BANK	35,54	36,73
Investiții de portofoliu	493,82	284,56
Relații bilaterale	585,68	586,55
Bănci private	1 226,35	1 279,50
Leasing	400,08	522,20
Credite furnizor	142,19	233,81
Alții	636,02	1 228,13

Sursa: Ministerul Finanțelor Publice și Banca Națională a României.

În ultimii ani, ca urmare a accesului relativ limitat la sursele de finanțare internă și pe fondul măsurilor privind liberalizarea unor operațiuni de capital, adoptate de Banca Națională a României, firmele private au apelat din ce în ce mai mult la finanțare externă, *leasing*-ul devenind un instrument de creditare frecvent utilizat.

Lista graficelor

Evoluția ratelor de creștere economică în țările Europei Centrale și de Est	53
Evoluția ratelor de creștere a producției industriale în țările Europei Centrale și de Est	53
Soldul balanței comerciale în țările Europei Centrale și de Est (pondere în PIB)	54
Soldul contului curent în țările Europei Centrale și de Est (pondere în PIB)	54
Evoluția ratei de creștere a exportului în țările Europei Centrale și de Est	55
Evoluția ratei de creștere a importului în țările Europei Centrale și de Est	55
Investiții străine directe în țările Europei Centrale și de Est	56
Investiții străine directe în țările Europei Centrale și de Est (pondere în PIB)	56
Evoluția ratei inflației în țările Europei Centrale și de Est	57
Evoluția ratei șomajului în țările Europei Centrale și de Est	57
Datoria externă brută în țările Europei Centrale și de Est.....	58
Datoria externă brută în țările Europei Centrale și de Est (pondere în PIB)	58
Componentele Produsului Intern Brut	59
Structura exportului pe grupe de mărfuri	60
Structura importului pe grupe de mărfuri	60
Gradul de acoperire a importurilor cu exporturi, pe grupe de mărfuri	60
Structura exportului pe clase ale sistemului conturilor naționale (SCN)	61
Structura importului pe clase ale sistemului conturilor naționale (SCN)	61
Structura exportului pe activități ale economiei naționale	62
Structura valorică a exportului de produse energetice	63
Structura valorică a importului de produse energetice	63
Orientarea geografică a exportului	64
Orientarea geografică a importului	64
Componentele contului curent	65
Balanța veniturilor (sold)	65
Balanța serviciilor (sold)	66
Investiții directe (influxuri)	66
Componentele contului financiar și de capital	67

Evoluția ratelor de creștere economică în țările Europei Centrale și de Est

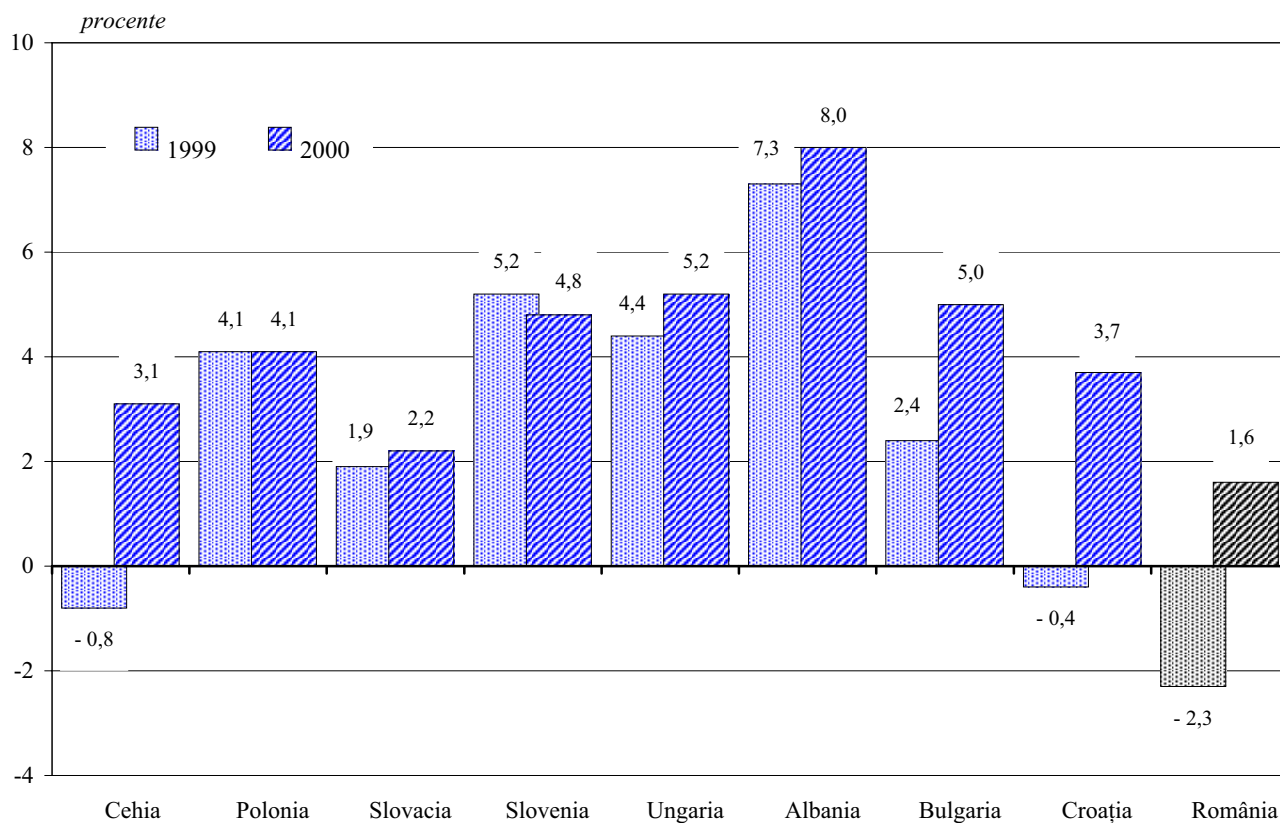

Evoluția ratelor de creștere a producției industriale în țările Europei Centrale și de Est

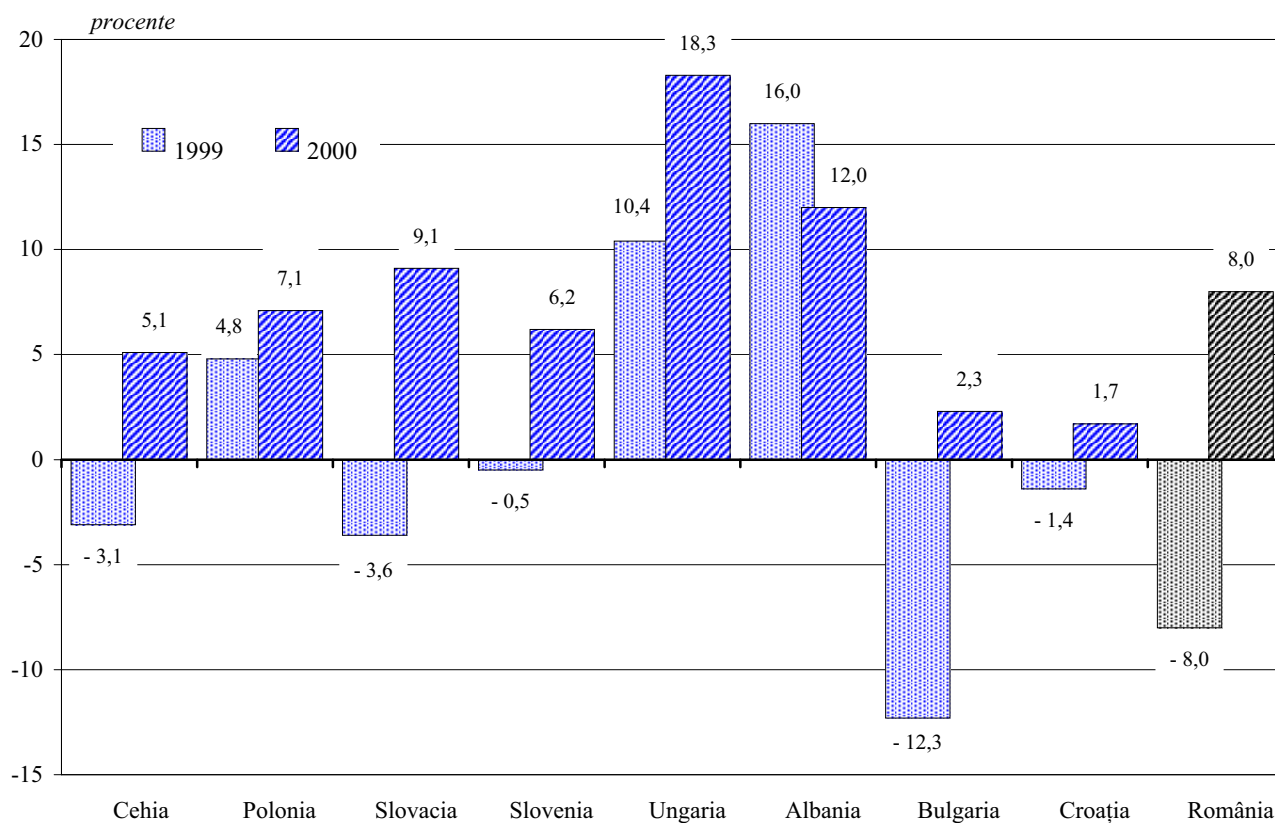

Soldul balanței comerciale în țările Europei Centrale și de Est (pondere în PIB)

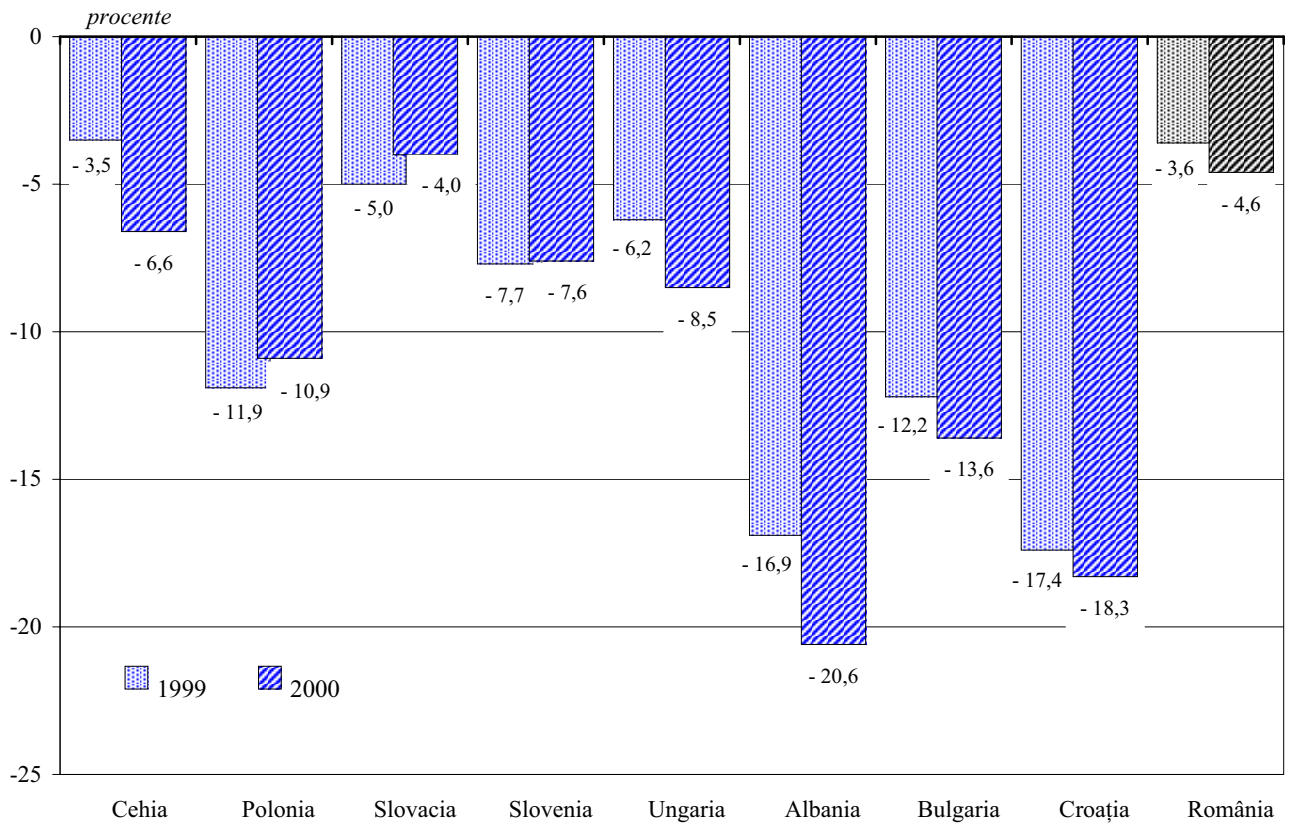

Soldul contului curent în țările Europei Centrale și de Est (pondere în PIB)

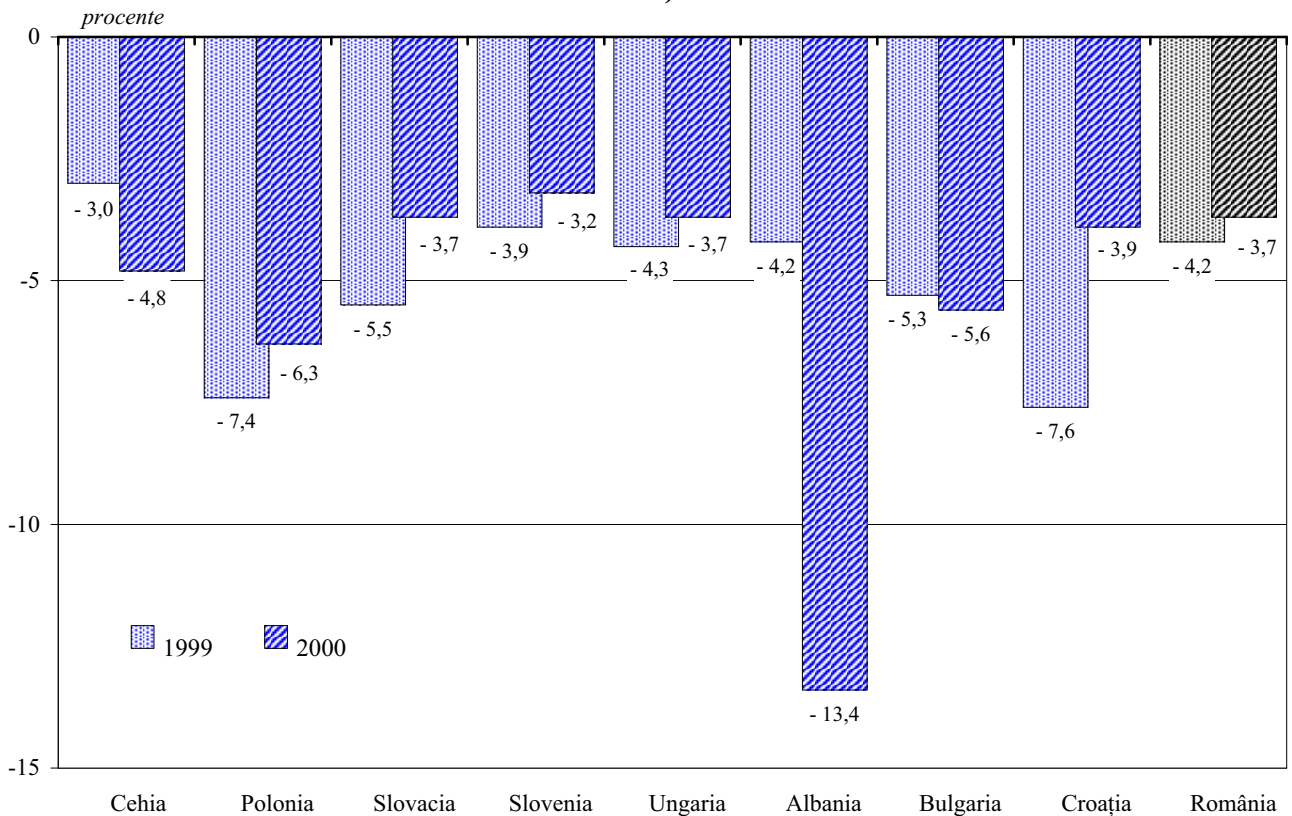

Evoluția ratei de creștere a exportului în țările Europei Centrale și de Est

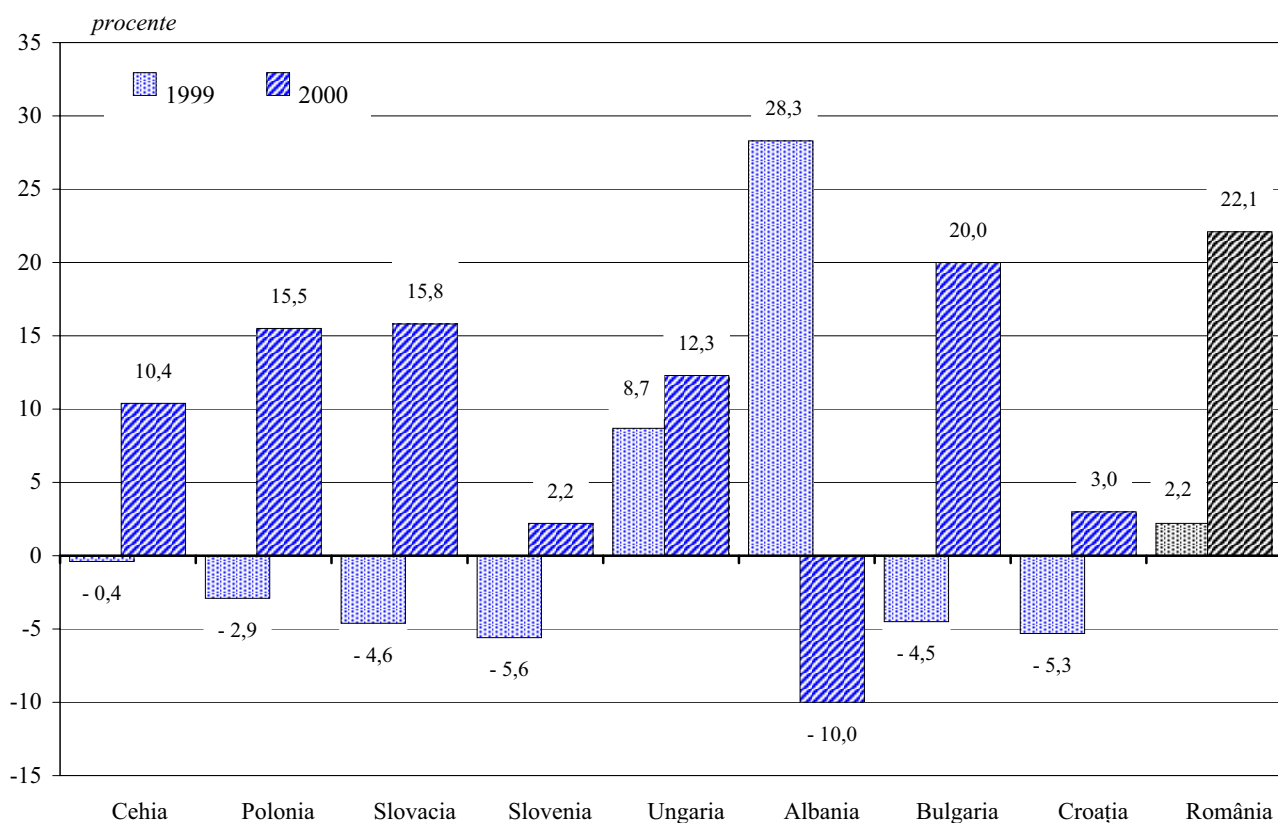

Evoluția ratei de creștere a importului în țările Europei Centrale și de Est

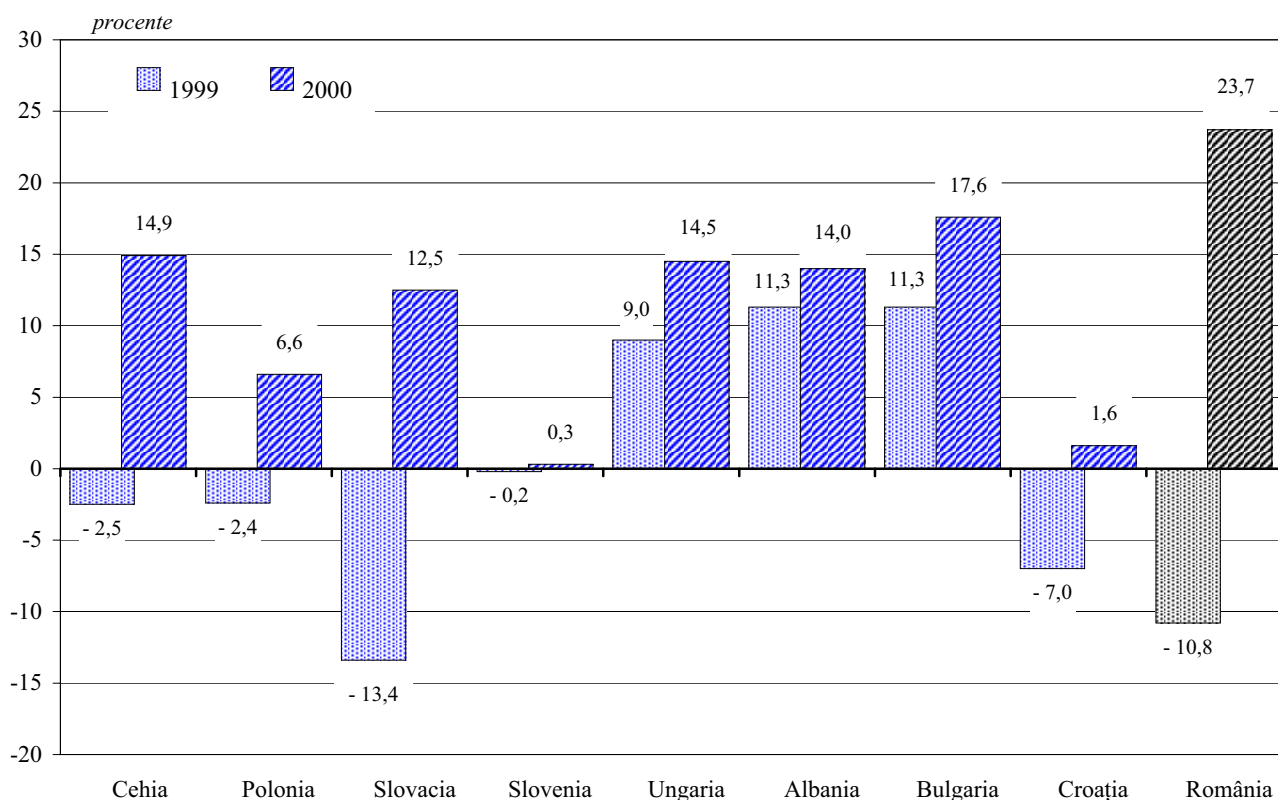

Investiții străine directe în țările Europei Centrale și de Est

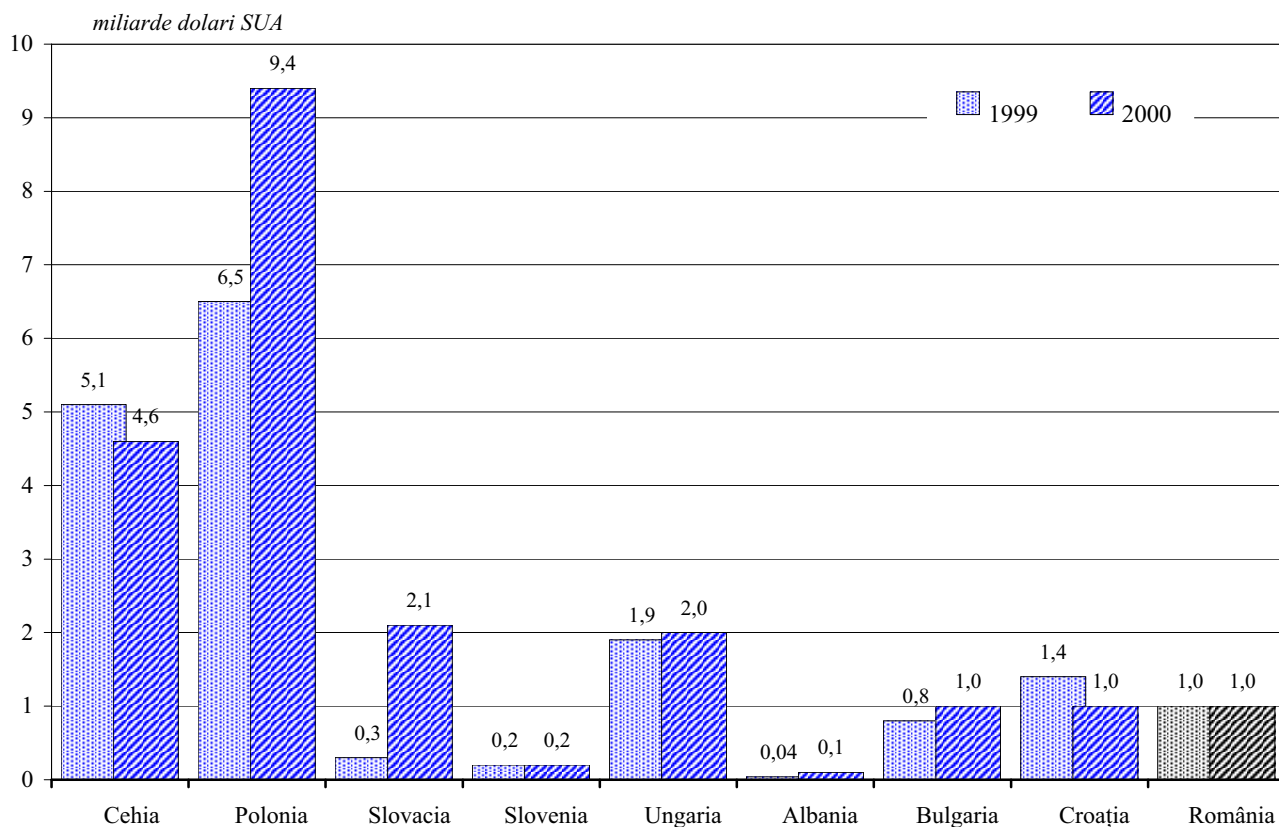

Investiții străine directe în țările Europei Centrale și de Est (pondere în PIB)

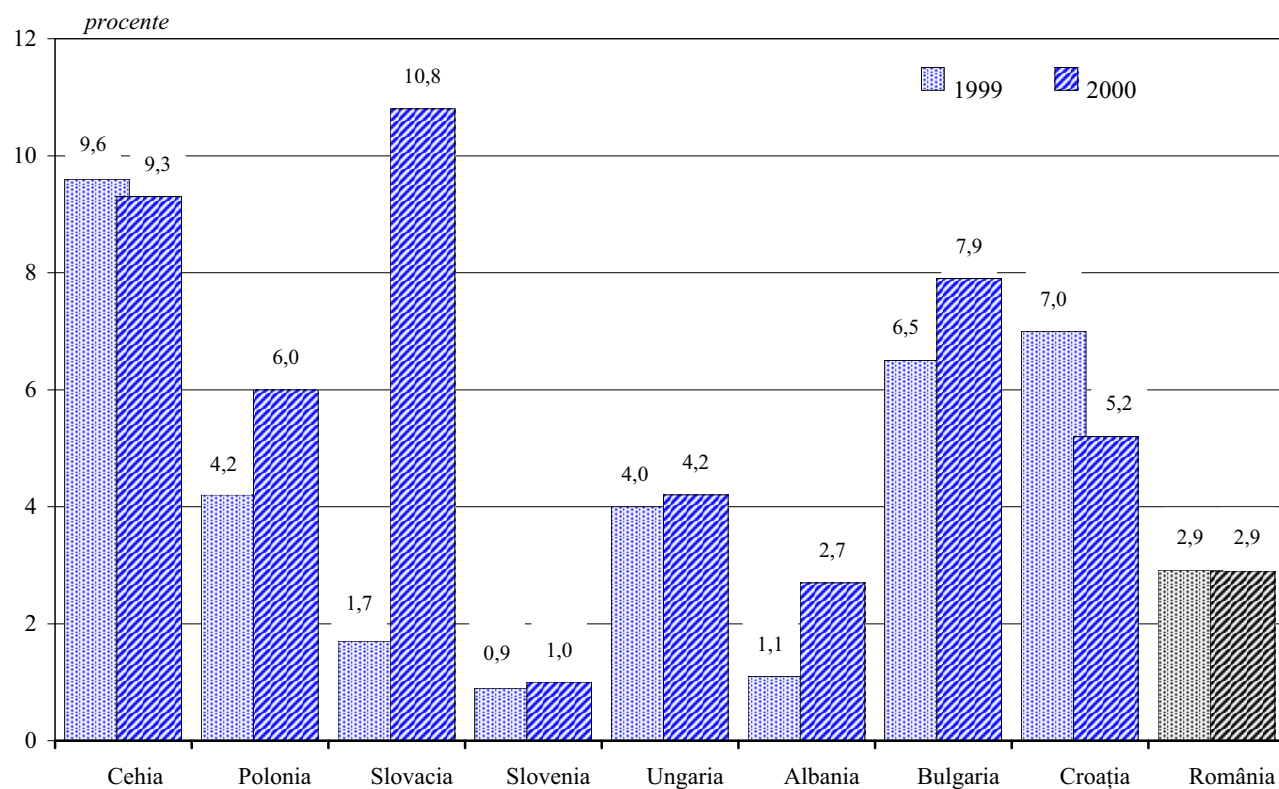

Evoluția ratei inflației în țările Europei Centrale și de Est

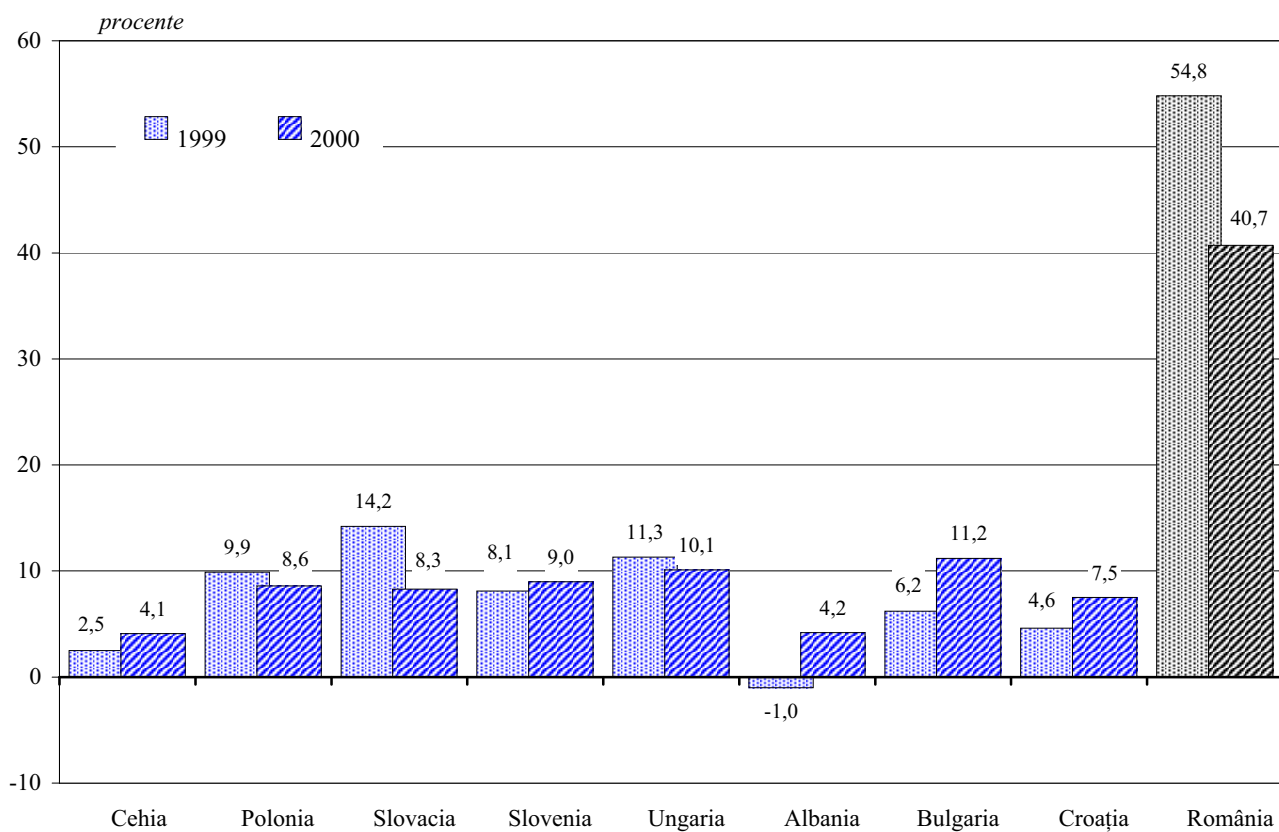

Evoluția ratei șomajului în țările Europei Centrale și de Est

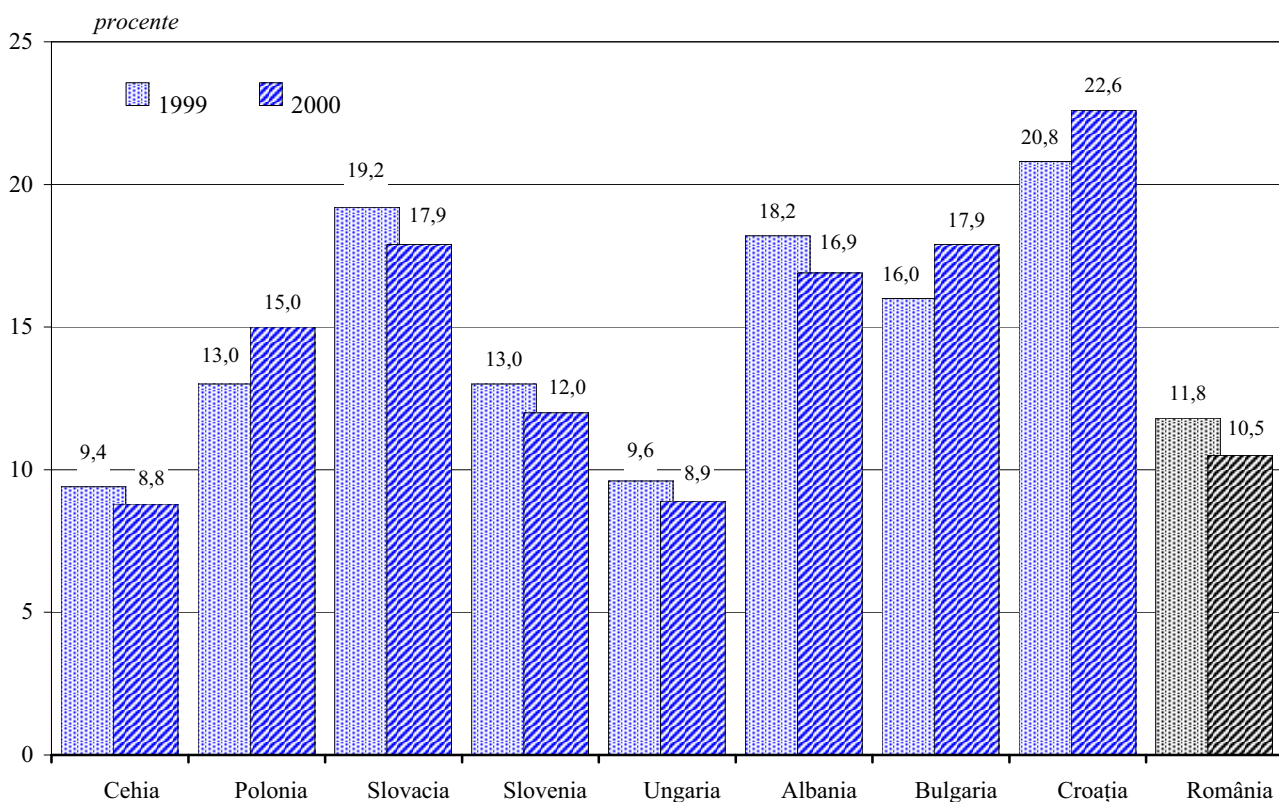

Datoria externă brută în țările Europei Centrale și de Est

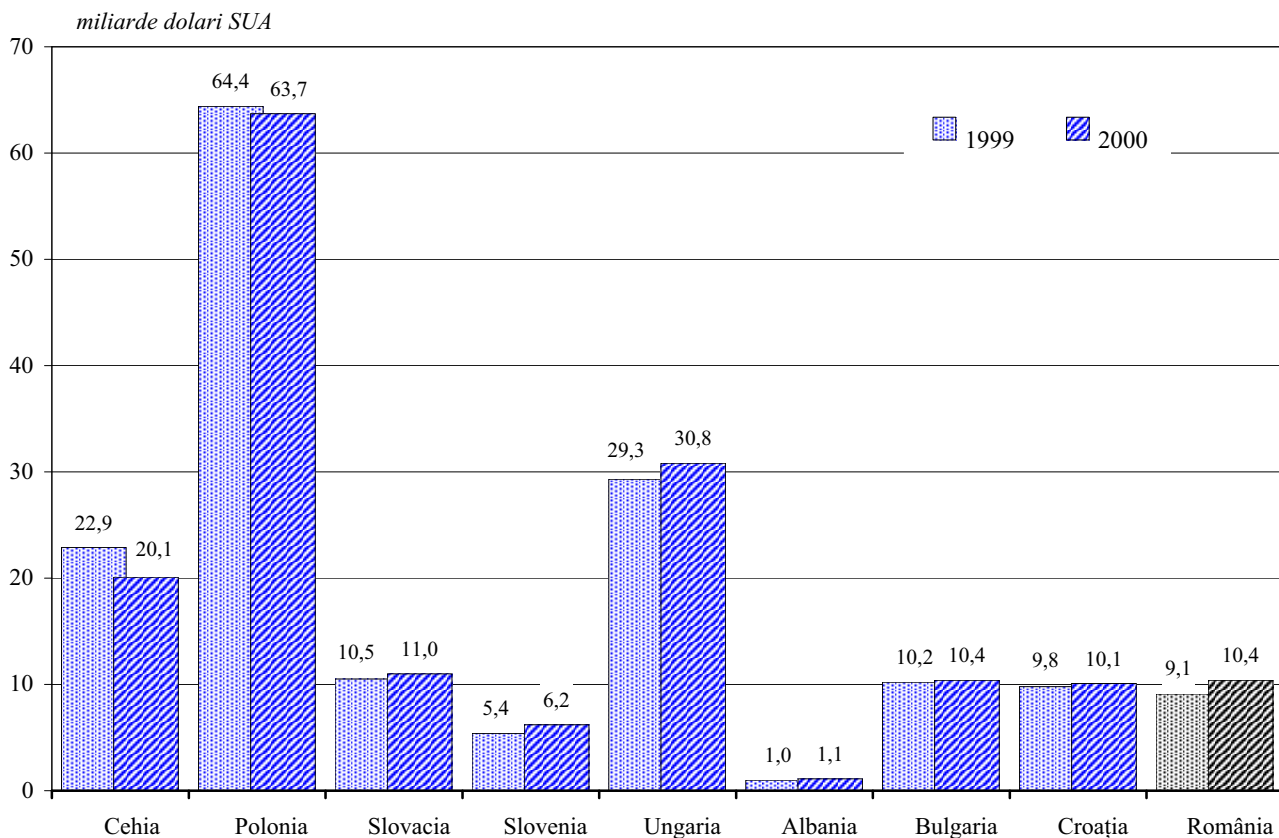

Datoria externă brută în țările Europei Centrale și de Est (pondere în PIB)

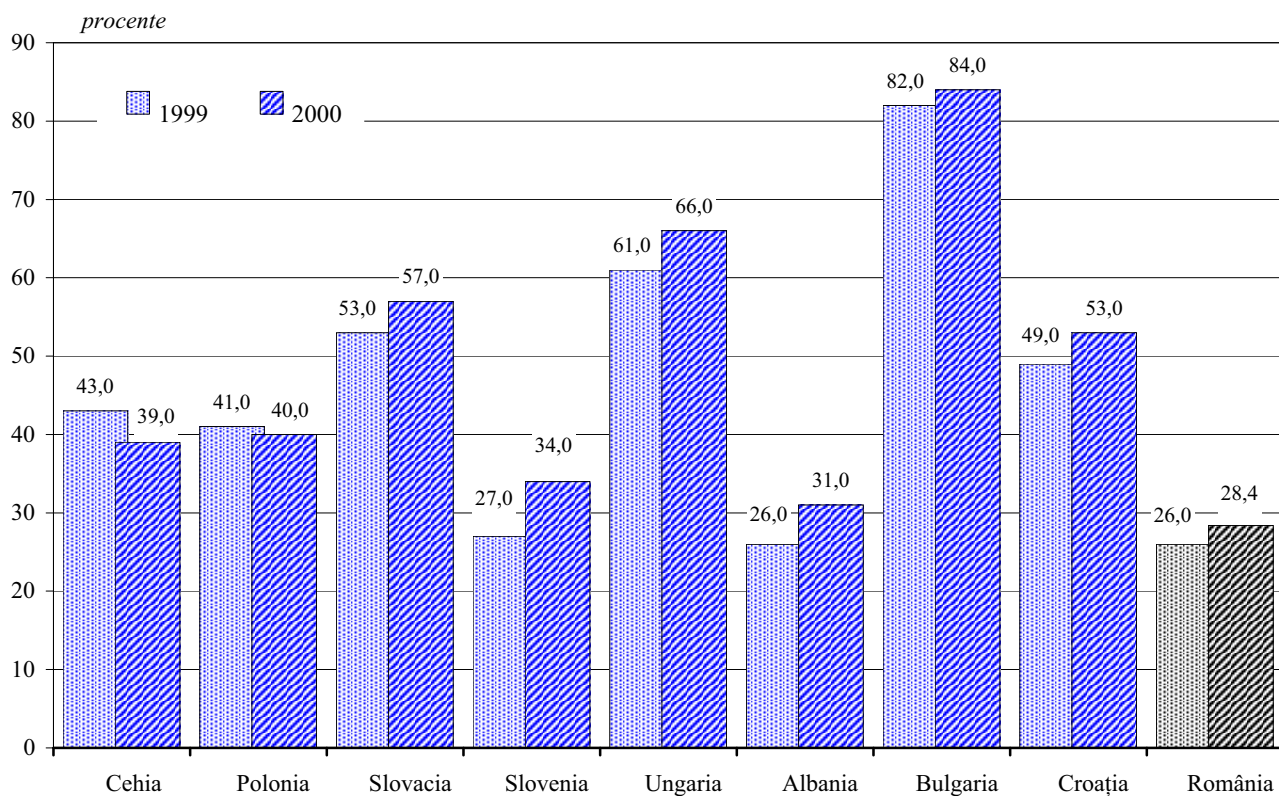

Componentele Produsului Intern Brut

milioane dolari SUA

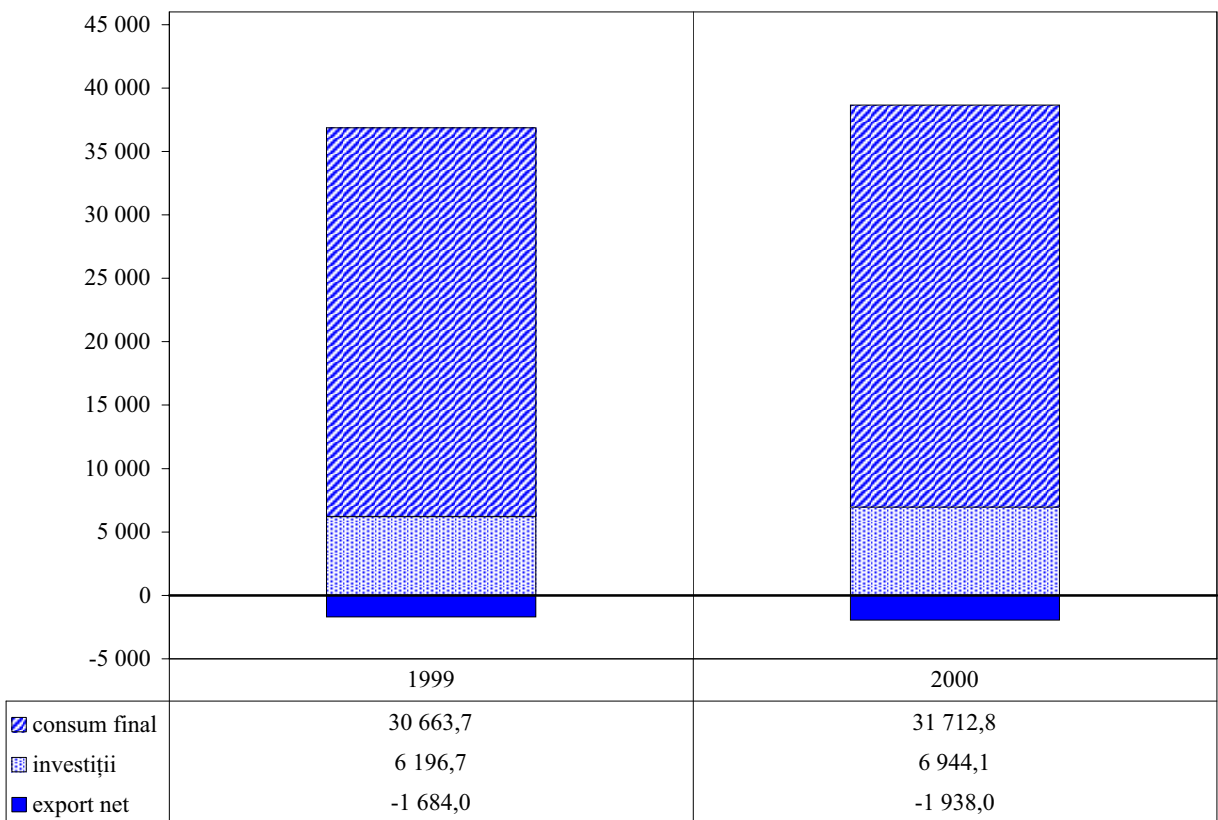

milioane dolari SUA

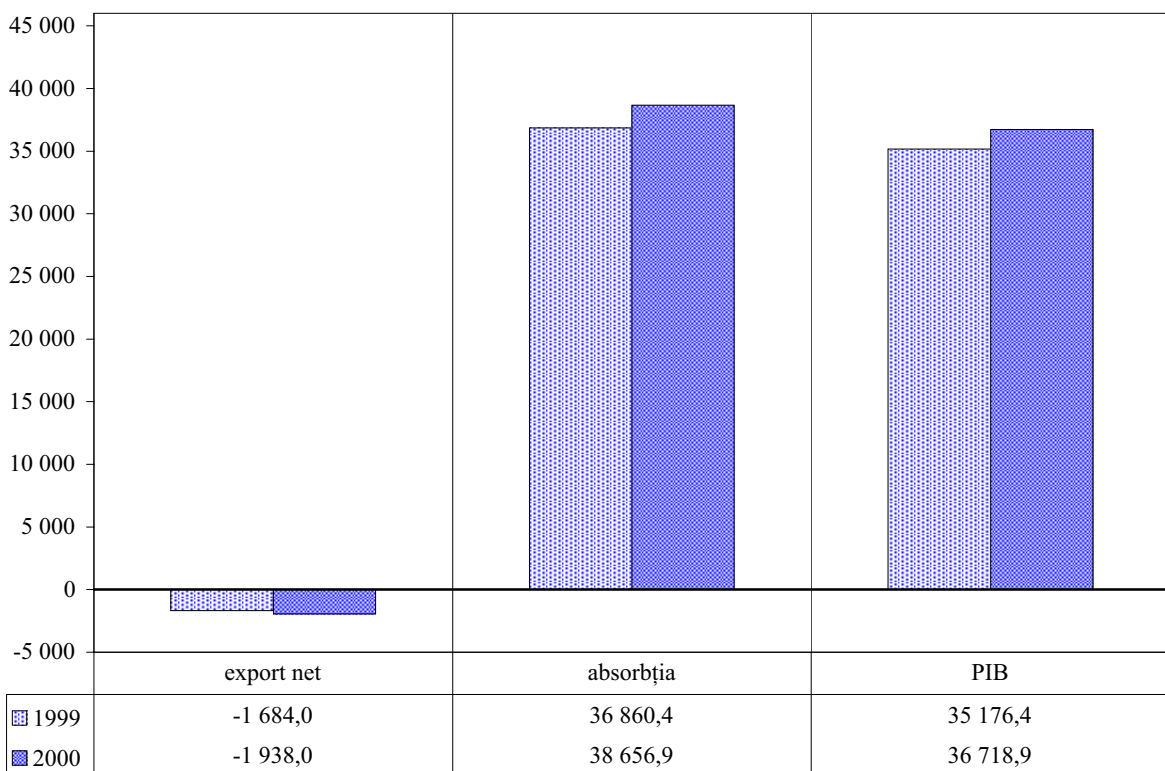

Structura exportului pe grupe de mărfuri

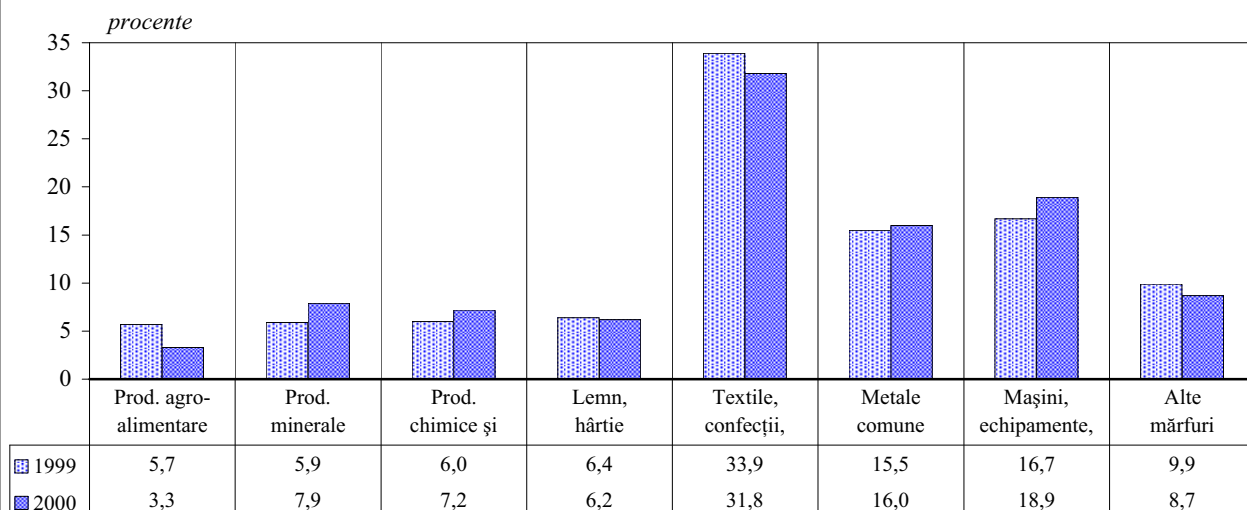

Structura importului pe grupe de mărfuri

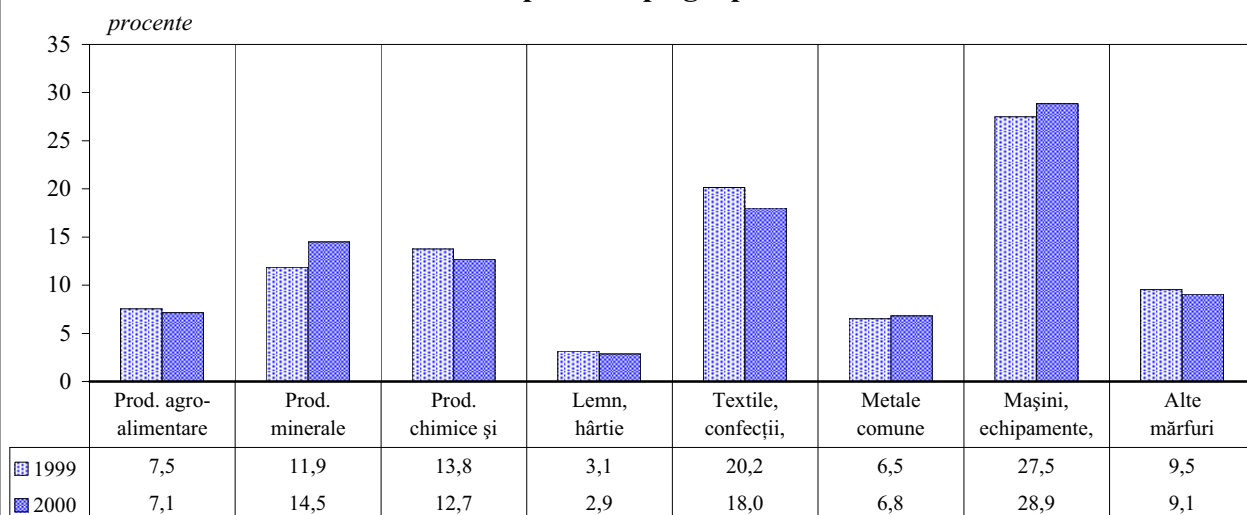

Gradul de acoperire a importurilor cu exporturi, pe grupe de mărfuri

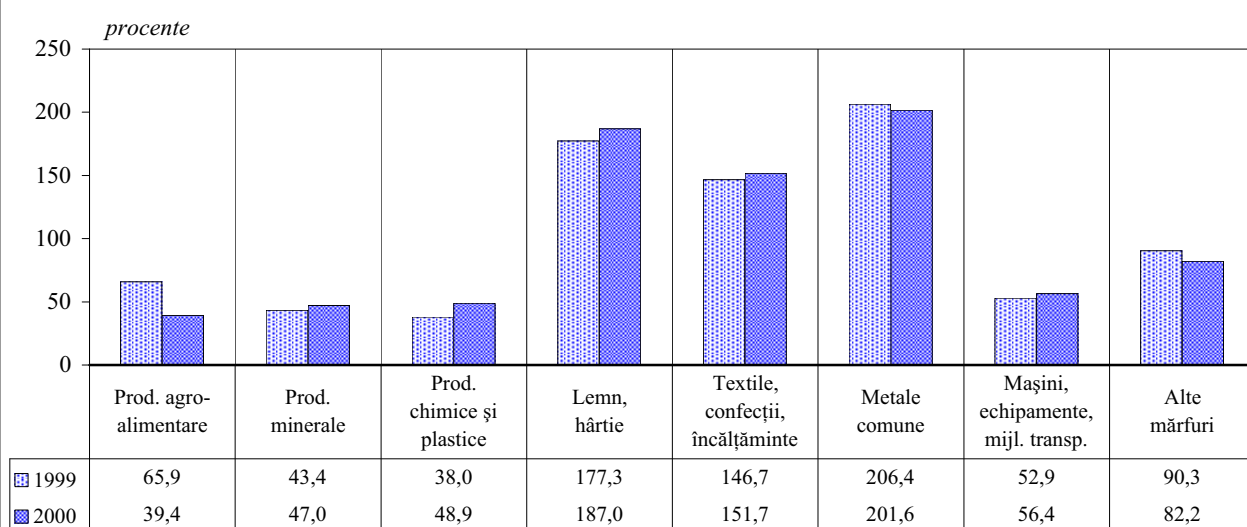

Structura exportului pe clase ale sistemului conturilor naționale (SCN)

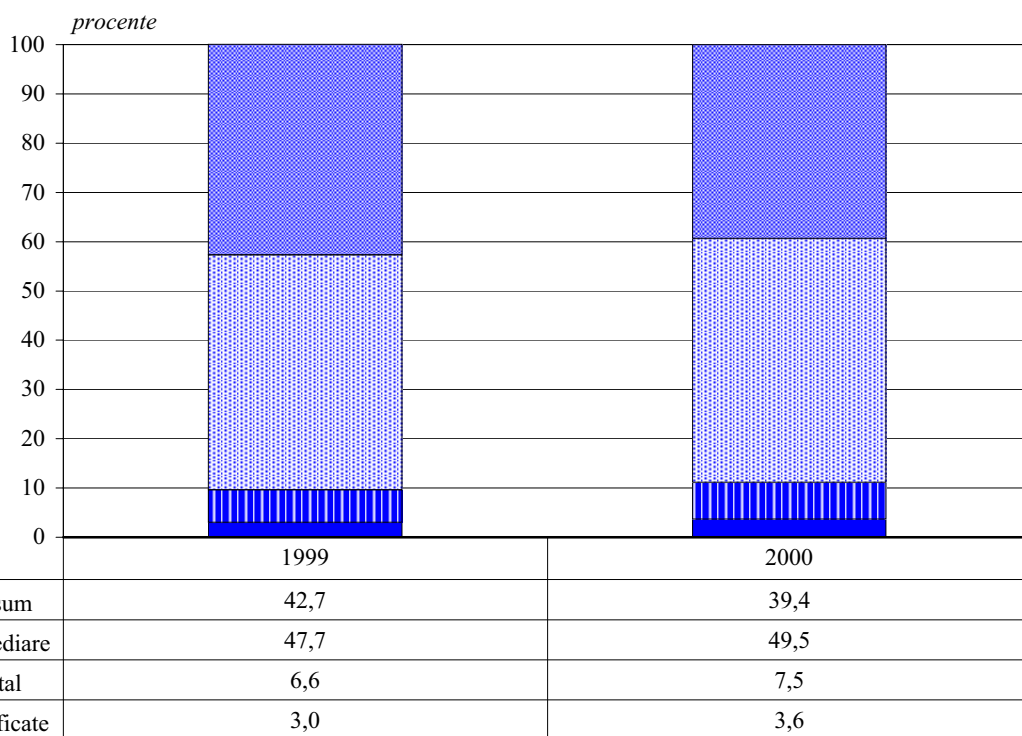

Structura importului pe clase ale sistemului conturilor naționale (SCN)

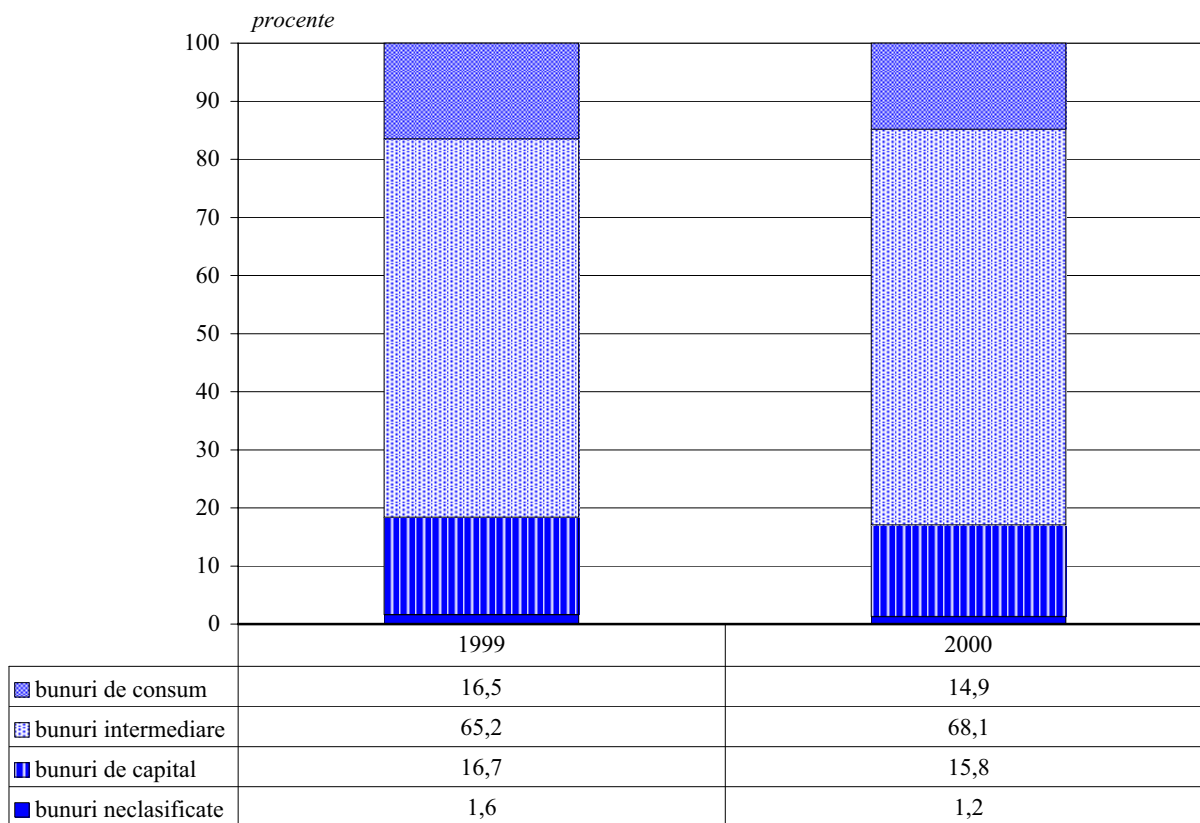

Structura exportului pe activități ale economiei naționale

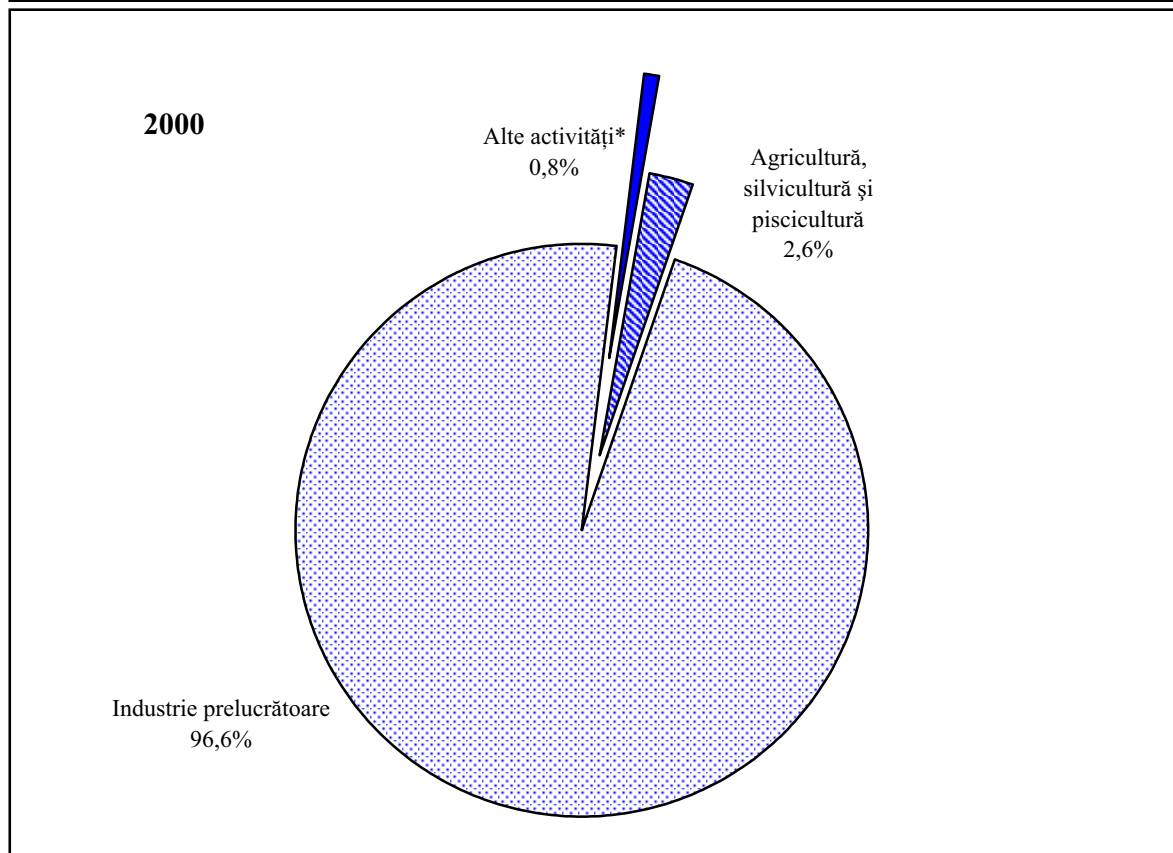
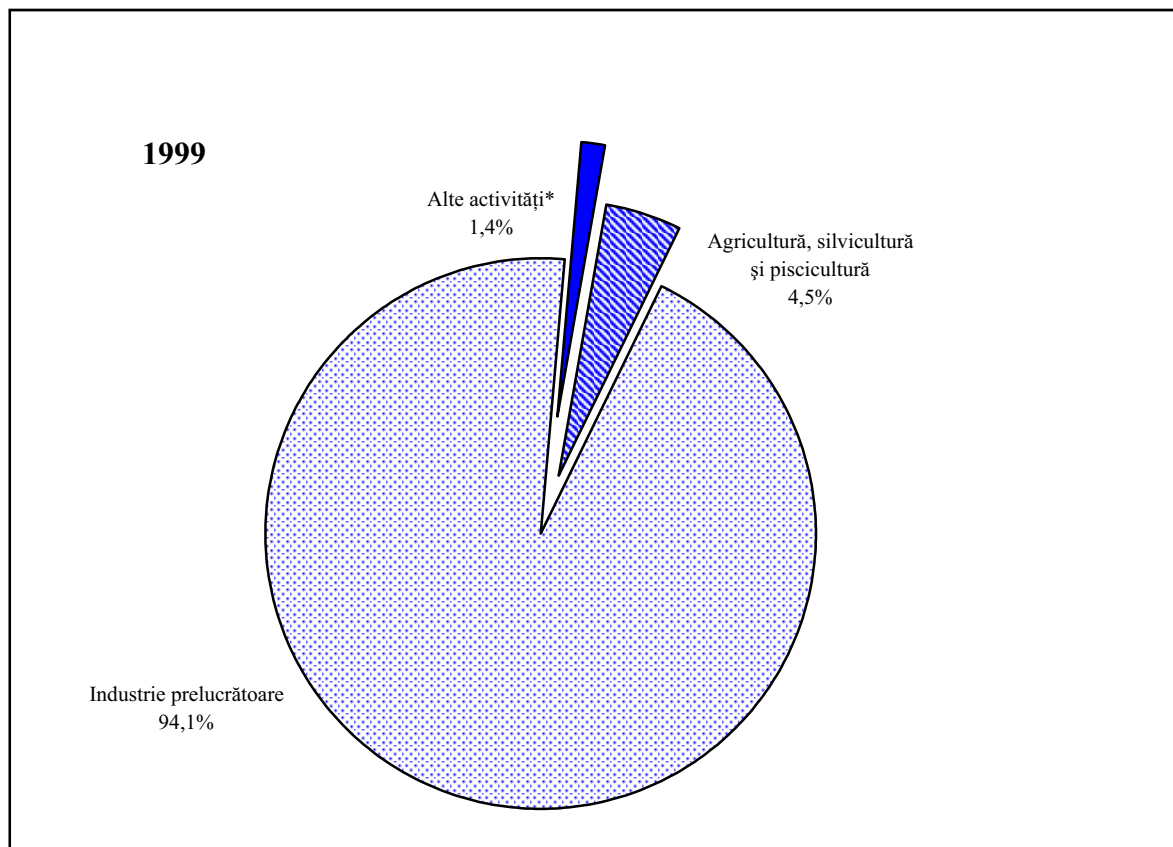

*) inclusiv industria extractivă, energia electrică și activități neclasificate.

Structura valorică a exportului de produse energetice

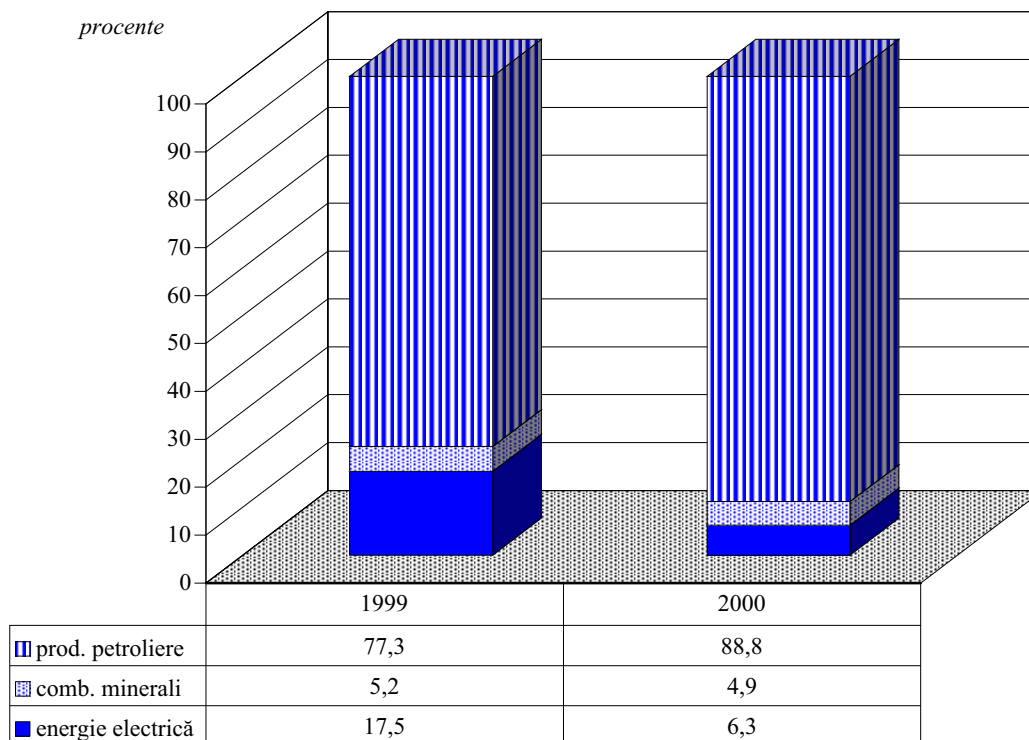

Structura valorică a importului de produse energetice

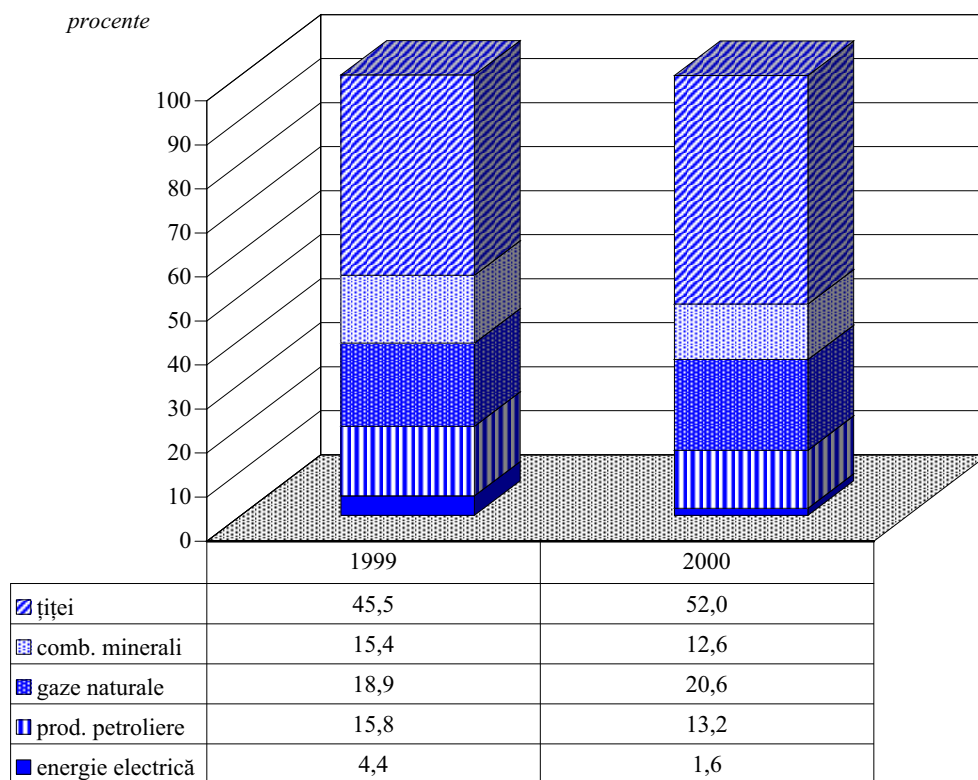

Orientarea geografică a exportului

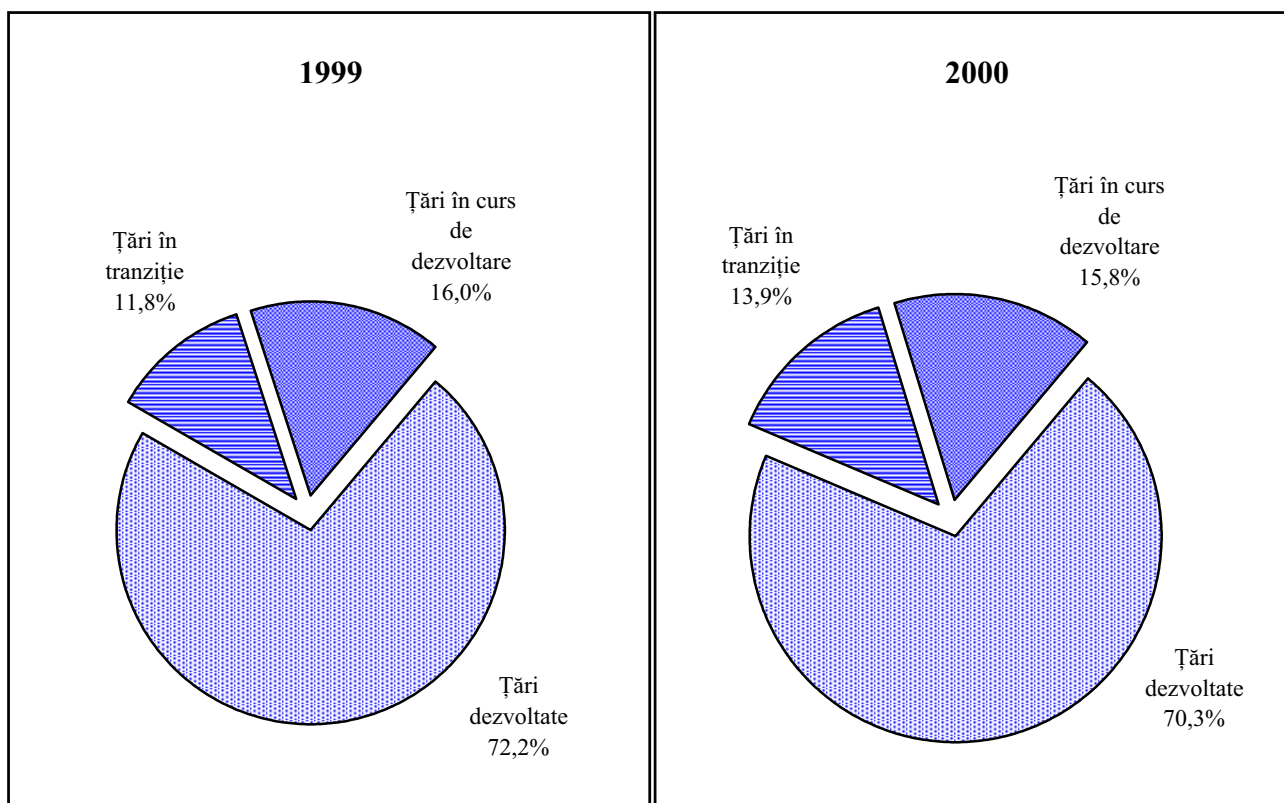

Orientarea geografică a importului

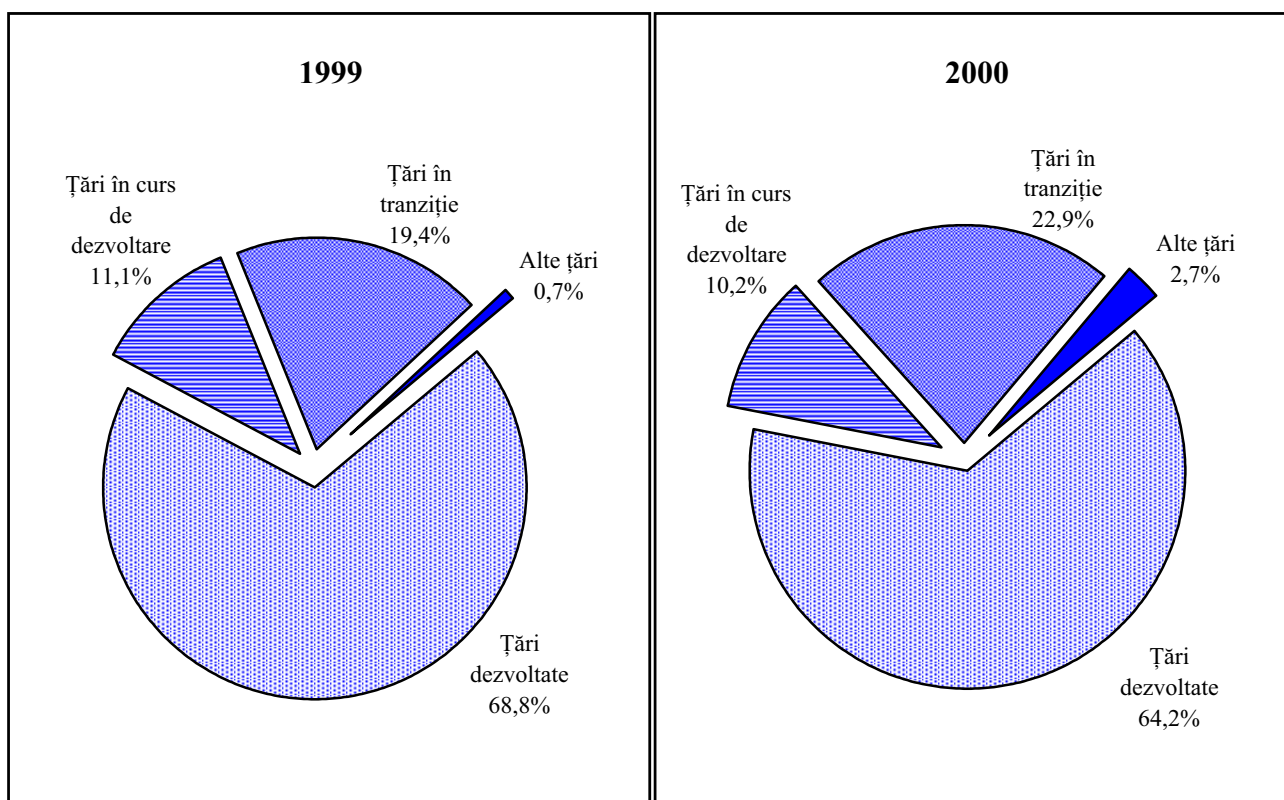

Componentele contului curent

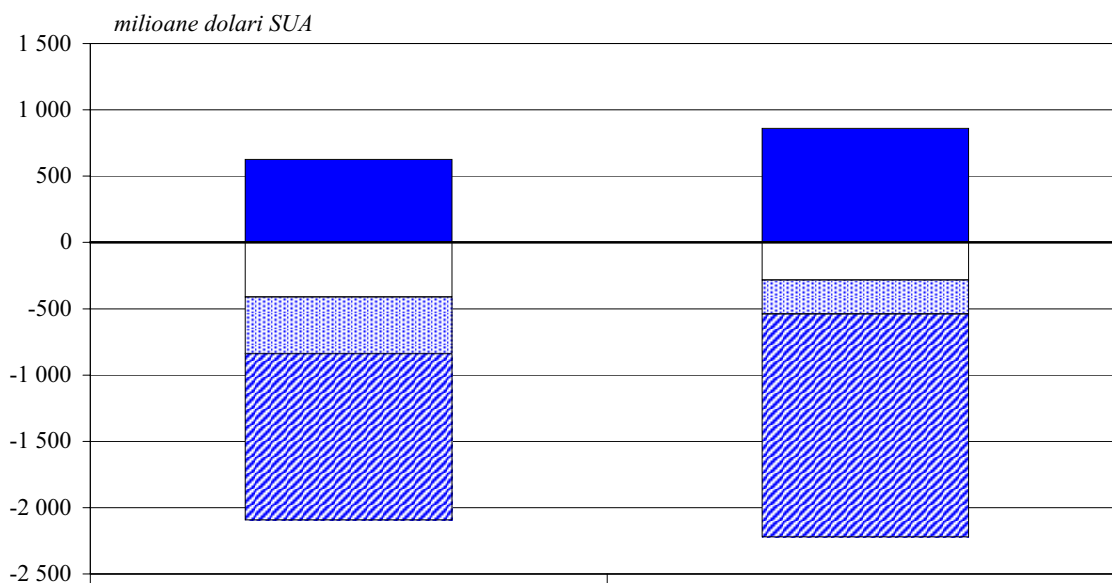

	1999	2000
■ bunuri	-1 257	-1 684
▨ servicii	-427	-254
□ venituri	-411	-285
■ transferuri curente	626	860

Balanța veniturilor (sold)

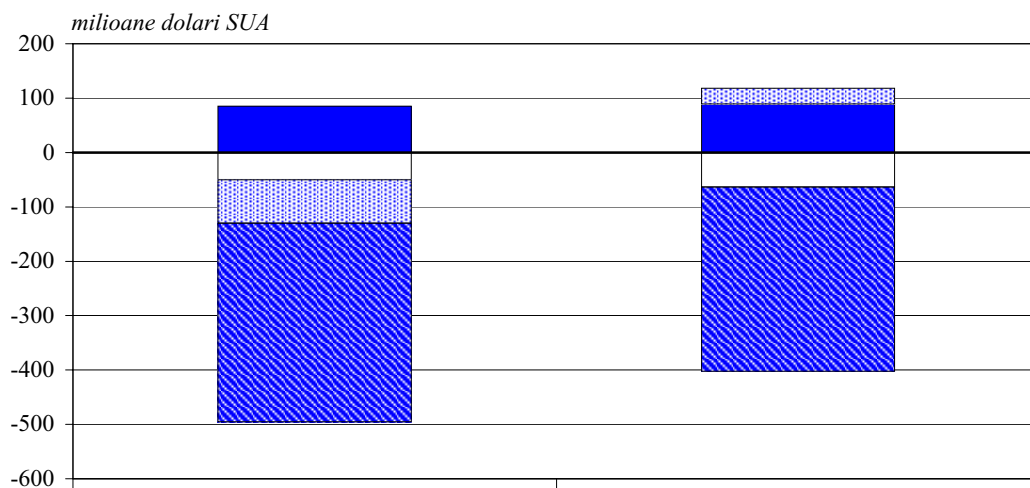

	1999	2000
■ venituri din muncă	85	89
□ venituri din investiții directe	-50	-64
▨ venituri din investiții de portofoliu	-80	29
■ venituri din alte investiții de capital (dobânzi)	-366	-339

Balanța serviciilor (sold)

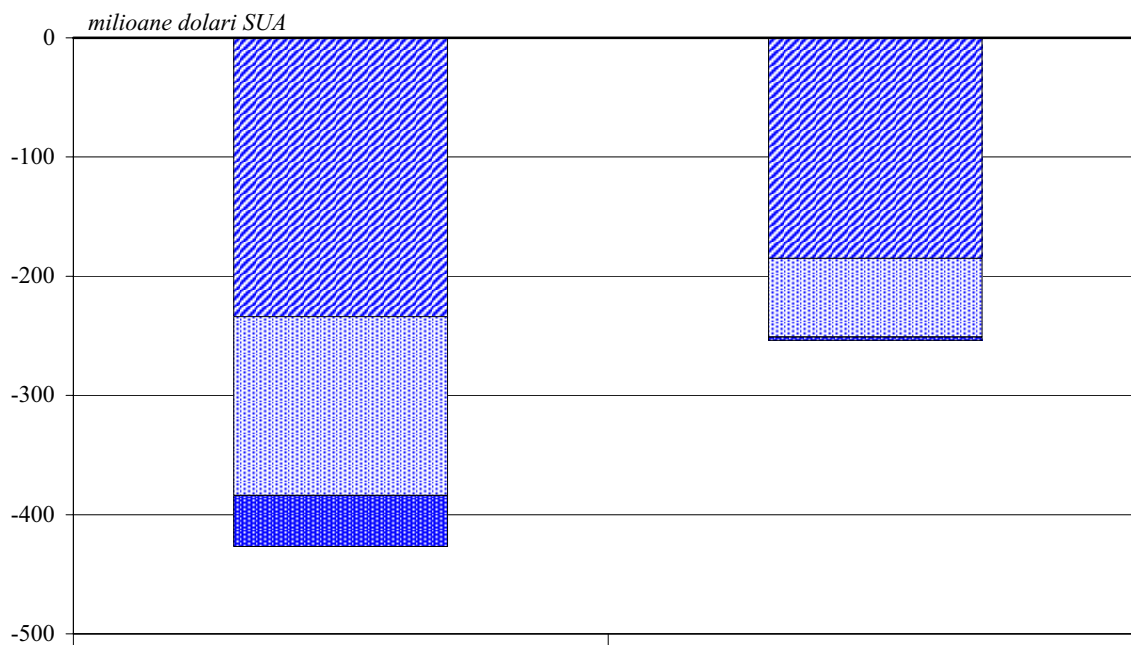

	1999	2000
transport	-43	-3
turism	-150	-66
alte servicii	-234	-185

Investiții directe (influxuri)

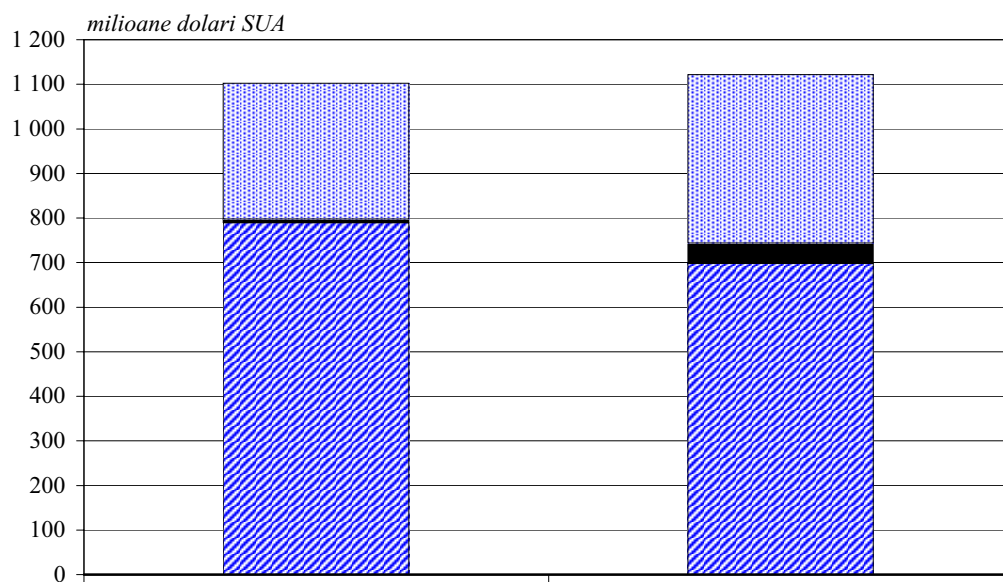

	1999	2000
investiții în natură	305	379
investiții în numerar ale rezidenților în străinătate	8	45
investiții în numerar ale nerezidenților în România	789	698

Componentele contului financiar și de capital

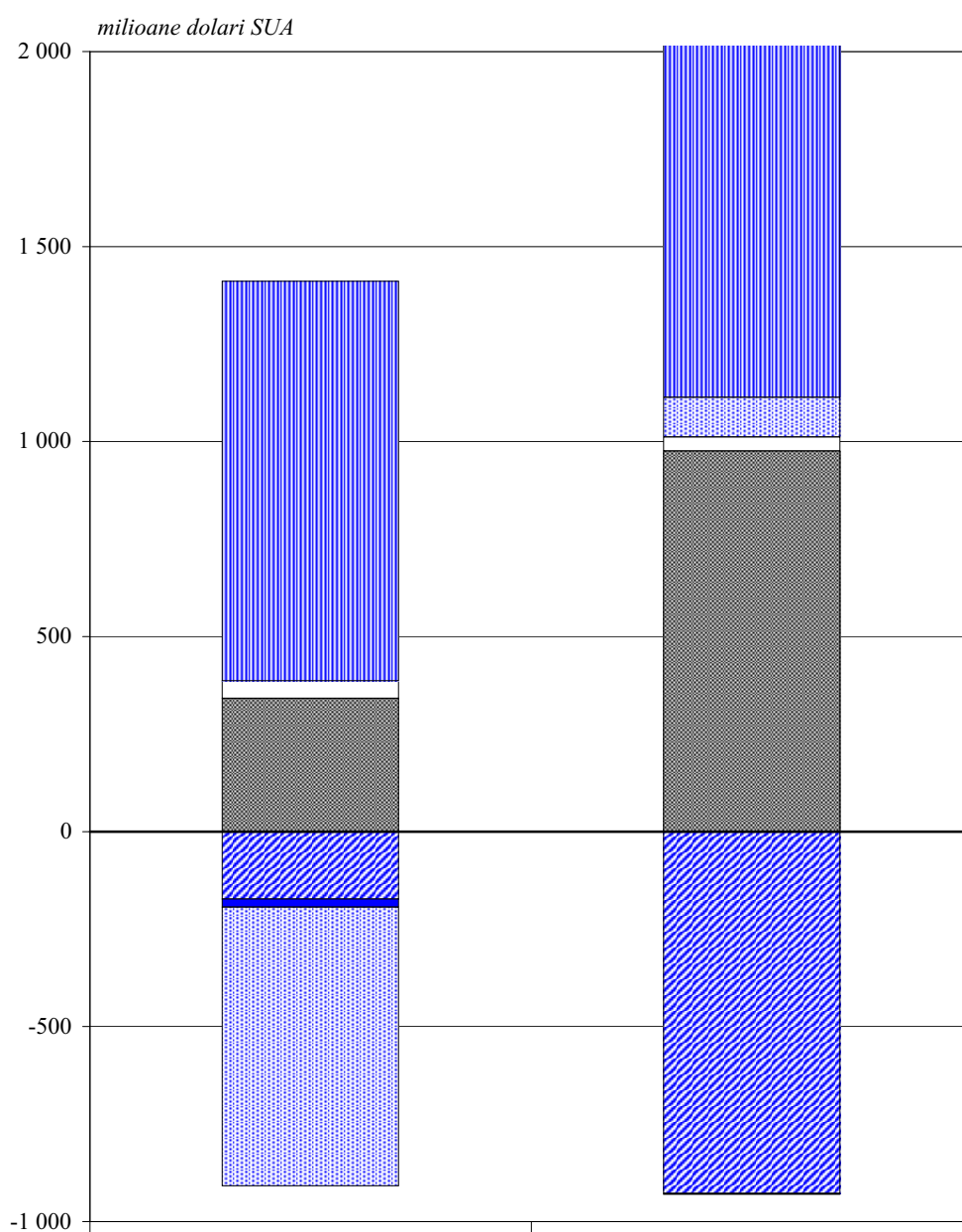

	1999	2000
investiții directe	1 025	1 051
investiții de portofoliu	-715	101
transferuri de capital	45	36
alte investiții de capital	341	976
conturi în tranzit, cliring	-21	-3
active de rezervă	-173	-928

Secțiune statistică

Cuprins

Balanța de plăți 1999-2000	3*
Balanța de plăți trimestrială 2000	4*
Balanța serviciilor	6*
Balanța transferurilor curente.....	7*
Balanța transferurilor de capital	7*
Contul financiar.....	8*
Rezerva internațională brută a României 1995-2000	9*
Poziția investițională internațională a României 1995-2000	9*
Creanțele externe pe termen mediu și lung ale României 1995-2000 (pe țări debitoare).....	10*
Creanțele externe ale României pe termen mediu și lung, 1995-2000.....	11*
Creanțele și angajamentele României pe termen scurt.....	11*
Soldurile conturilor de cliring ale României în ruble transferabile.....	11*
Soldurile conturilor de cliring și cooperare ale României în devize convertibile	12*
Soldurile conturilor de cliring ale României, 1995-2000.....	12*
Evoluția indicatorilor de îndatorare externă, 1995-2000	13*
Participații guvernamentale la organismele internaționale	13*
Situația creanțelor din credite pe termen mediu și lung la 31.12.2000 (pe relația devize neconvertibile)	14*
Situația creanțelor din credite pe termen mediu și lung la 31.12.2000 (pe relația ruble transferabile)	14*
Poziția investițională internațională a României la 31.12.2000	15*

BALANȚA DE PLĂȚI 1999 - 2000

milioane dolari SUA

Articol	1999			2000			Articol
	credit	debit	sold	credit	debit	sold	
1. Contul curent	10 810	12 279	-1 469	13 537	14 900	-1 363	1. Contul curent
<i>A. Bunuri și servicii</i>	9 854	11 538	-1 684	12 133	14 071	-1 938	<i>A. Bunuri și servicii</i>
a. Bunuri	8 487	9 744	-1 257	10 366	12 050	-1 684	a. Bunuri
b. Servicii	1 367	1 794	-427	1 767	2 021	-254	b. Servicii
- transport	536	579	-43	652	655	-3	- transport
- turism	252	402	-150	359	425	-66	- turism
- alte servicii	579	813	-234	756	941	-185	- alte servicii
<i>B. Venituri</i>	152	563	-411	325	610	-285	<i>B. Venituri</i>
- din muncă	92	7	85	94	5	89	- din muncă
- din investiții directe	2	52	-50	8	72	-64	- din investiții directe
- din investiții de portofoliu	9	89	-80	103	74	29	- din investiții de portofoliu
- din alte investiții de capital	49	415	-366	120	459	-339	- din alte investiții de capital
<i>C. Transferuri curente</i>	804	178	626	1 079	219	860	<i>C. Transferuri curente</i>
- administrația publică	79	22	57	99	29	70	- administrația publică
- alte sectoare	725	156	569	980	190	790	- alte sectoare
2. Contul de capital și financiar	5 634	5 132	502	5 413	4 180	1 233	2. Contul de capital și financiar
<i>A. Contul de capital</i>	46	1	45	37	1	36	<i>A. Contul de capital</i>
a. Transferuri de capital	46	1	45	37	1	36	a. Transferuri de capital
- administrația publică	44	0	44	35	0	35	- administrația publică
- alte sectoare	2	1	1	2	1	1	- alte sectoare
b. Achiziționarea/vânzarea de active nemateriale-nefinanciare	0	0	0	0	0	0	b. Achiziționarea/vânzarea de active nemateriale-nefinanciare
<i>B. Contul financiar</i>	5 588	5 131	457	5 376	4 179	1 197	<i>B. Contul financiar</i>
a. Investiții directe	1 102	77	1 025	1 122	71	1 051	a. Investiții directe
- ale rezidenților în străinătate	8	24	-16	45	34	11	- ale rezidenților în străinătate
- ale nerezidenților în România	1 094	53	1 041	1 077	37	1 040	- ale nerezidenților în România
b. Investiții de portofoliu	213	928	-715	472	371	101	b. Investiții de portofoliu
- active	48	39	9	39	11	28	- active
- pasive	165	889	-724	433	360	73	- pasive
c. Alte investiții de capital	3 523	3 182	341	3 693	2 717	976	c. Alte investiții de capital
1. active:	916	672	244	672	1 078	-406	1. active:
- împrumuturi și credite pe termen mediu și lung	25	13	12	45	138	-93	- împrumuturi și credite pe termen mediu și lung
- împrumuturi și credite pe termen mediu și scurt	60	81	-21	65	51	14	- împrumuturi și credite pe termen mediu și scurt
- documente de export pe termen lung	103	87	16	49	56	-7	- documente de export pe termen lung
- documente de export pe termen scurt	382	398	-16	210	190	20	- documente de export pe termen scurt
- numerar și cecuri	8	15	-7	5	7	-2	- numerar și cecuri
- depozite ale rezidenților bancari în străinătate	290	53	237	294	603	-309	- depozite ale rezidenților bancari în străinătate
- alte active	48	25	23	4	33	-29	- alte active
- termen lung	0	0	0	0	0	0	- termen lung
- termen scurt	48	25	23	4	33	-29	- termen scurt
2. pasive:	2 607	2 510	97	3 021	1 639	1 382	2. pasive:
- credite și împrumuturi de la FMI	72	139	-67	115	95	20	- credite și împrumuturi de la FMI
- împrumuturi și credite pe termen mediu și lung	1 760	1 380	380	2 388	1 001	1 387	- împrumuturi și credite pe termen mediu și lung
- împrumuturi și credite pe termen mediu și scurt	442	298	144	227	259	-32	- împrumuturi și credite pe termen mediu și scurt
- documente de import pe termen lung	145	316	-171	64	62	2	- documente de import pe termen lung
- documente de import pe termen scurt	141	354	-213	193	199	-6	- documente de import pe termen scurt
- numerar și cecuri	0	0	0	0	0	0	- numerar și cecuri
- depozite deținute de nerezidenți în România	47	23	24	34	23	11	- depozite deținute de nerezidenți în România
- alte pasive	0	0	0	0	0	0	- alte pasive
- termen lung	0	0	0	0	0	0	- termen lung
- termen scurt	0	0	0	0	0	0	- termen scurt
d. Conturi în tranzit	4	21	-17	50	43	7	d. Conturi în tranzit
e. Conturi de cliring/barter	8	12	-4	25	35	-10	e. Conturi de cliring/barter
f. Active de rezervă (BNR):	738	911	-173	14	942	-928	f. Active de rezervă (BNR):
- aur monetar	0	5	-5	0	2	-2	- aur monetar
- DST (drepturi speciale de tragere)	1	10	-9	14	5	9	- DST (drepturi speciale de tragere)
- poziția de rezervă la FMI	0	0	0	0	0	0	- poziția de rezervă la FMI
- devize convertibile	737	896	-159	0	935	-935	- devize convertibile
- alte active	0	0	0	0	0	0	- alte active
3. Erori și omisiuni	967	0	967	130	0	130	3. Erori și omisiuni

BALANȚA DE PLĂȚI TRIMESTRIALĂ 2000

milioane dolari SUA

Articol	Trim. I			Trim. II		
	credit	debit	sold	credit	debit	sold
1. Contul curent	3 010	3 104	-94	3 271	3 758	-487
<i>A. Bunuri și servicii</i>	2 741	2 924	-183	2 902	3 530	-628
a. Bunuri	2 404	2 494	-90	2 506	3 020	-514
b. Servicii	337	430	-93	396	510	-114
- transport	138	137	1	162	170	-8
- turism	65	71	-6	73	100	-27
- alte servicii	134	222	-88	161	240	-79
<i>B. Venituri</i>	51	136	-85	58	174	-116
- din muncă	25	1	24	23	2	21
- din investiții directe	1	14	-13	5	34	-29
- din investiții de portofoliu	18	8	10	18	35	-17
- din alte investiții de capital	7	113	-106	12	103	-91
<i>C. Transferuri curente</i>	218	44	174	311	54	257
- administrația publică	22	3	19	22	6	16
- alte sectoare	196	41	155	289	48	241
2. Contul de capital și financiar	791	912	-121	1 265	1 076	189
<i>A. Contul de capital</i>	12	0	12	10	0	10
a. Transferuri de capital	12	0	12	10	0	10
- administrația publică	12	0	12	10	0	10
- alte sectoare	0	0	0	0	0	0
b. Achiziționarea/vânzarea de active nemateriale-nefinanciare	0	0	0	0	0	0
<i>B. Contul financiar</i>	779	912	-133	1 255	1 076	179
a. Investiții directe	154	22	132	145	19	126
- ale rezidenților în străinătate	2	7	-5	0	11	-11
- ale nerezidenților în România	152	15	137	145	8	137
b. Investiții de portofoliu	57	213	-156	44	54	-10
- active	17	1	16	3	7	-4
- pasive	40	212	-172	41	47	-6
c. Alte investiții de capital	553	559	-6	1 042	722	320
1. active:	147	98	49	77	278	-201
- împrumuturi și credite pe termen mediu și lung	8	17	-9	30	8	22
- împrumuturi și credite pe termen mediu și scurt	10	5	5	22	38	-16
- documente de export pe termen lung	8	9	-1	13	18	-5
- documente de export pe termen scurt	81	63	18	12	46	-34
- numerar și cecuri	5	0	5	0	3	-3
- depozite ale rezidenților bancari în străinătate	35	0	35	0	157	-157
- alte active	0	4	-4	0	8	-8
- termen lung	0	0	0	0	0	0
- termen scurt	0	4	-4	0	8	-8
2. pasive:	406	461	-55	965	444	521
- credite și împrumuturi de la FMI	0	6	-6	115	27	88
- împrumuturi și credite pe termen mediu și lung	312	349	-37	759	175	584
- împrumuturi și credite pe termen mediu și scurt	35	29	6	20	172	-152
- documente de import pe termen lung	19	13	6	17	17	0
- documente de import pe termen scurt	17	64	-47	54	45	9
- numerar și cecuri	0	0	0	0	0	0
- depozite deținute de nerezidenți în România	23	0	23	0	8	-8
- alte pasive	0	0	0	0	0	0
- termen lung	0	0	0	0	0	0
- termen scurt	0	0	0	0	0	0
d. Conturi în tranzit	9	0	9	4	0	4
e. Conturi de cliring/barter	0	24	-24	20	7	13
f. Active de rezervă (BNR):	6	94	-88	0	274	-274
- aur monetar	0	1	-1	0	1	-1
- DST (drepturi speciale de tragere)	6	0	6	0	4	-4
- poziția de rezervă la FMI	0	0	0	0	0	0
- devize convertibile	0	93	-93	0	269	-269
- alte active	0	0	0	0	0	0
3. Erori și omisiuni	215	0	215	298	0	298

BALANȚA DE PLĂȚI TRIMESTRIALĂ 2000

milioane dolari SUA

Trim. III			Trim. IV			Articol
credit	debit	sold	credit	debit	sold	
3 484	3 697	-213	3 772	4 341	-569	1. Contul curent
3 207	3 522	-315	3 283	4 095	-812	<i>A. Bunuri și servicii</i>
2 702	3 012	-310	2 754	3 524	-770	a. Bunuri
505	510	-5	529	571	-42	b. Servicii
163	163	0	189	185	4	- transport
123	116	7	98	138	-40	- turism
219	231	-12	242	248	-6	- alte servicii
63	118	-55	153	182	-29	<i>B. Venituri</i>
24	0	24	22	2	20	- din muncă
1	17	-16	1	7	-6	- din investiții directe
33	7	26	34	24	10	- din investiții de portofoliu
5	94	-89	96	149	-53	- din alte investiții de capital
214	57	157	336	64	272	<i>C. Transferuri curente</i>
20	7	13	35	13	22	- administrația publică
194	50	144	301	51	250	- alte sectoare
1 312	1 174	138	2 045	1 018	1 027	2. Contul de capital și financiar
12	0	12	3	1	2	<i>A. Contul de capital</i>
12	0	12	3	1	2	a. Transferuri de capital
11	0	11	2	0	2	- administrația publică
1	0	1	1	1	0	- alte sectoare
0	0	0	0	0	0	b. Achiziționarea/vânzarea de active nemateriale-nefinanciare
1 300	1 174	126	2 042	1 017	1 025	<i>B. Contul financiar</i>
340	11	329	483	19	464	a. Investiții directe
19	6	13	24	10	14	- ale rezidenților în străinătate
321	5	316	459	9	450	- ale nerezidenților în România
57	51	6	314	53	261	b. Investiții de portofoliu
16	2	14	3	1	2	- active
41	49	-8	311	52	259	- pasive
857	855	2	1 241	581	660	c. Alte investiții de capital
96	524	-428	352	178	174	1. active:
1	5	-4	6	108	-102	- împrumuturi și credite pe termen mediu și lung
31	5	26	2	3	-1	- împrumuturi și credite pe termen mediu și scurt
18	18	0	10	11	-1	- documente de export pe termen lung
42	50	-8	75	31	44	- documente de export pe termen scurt
0	0	0	0	4	-4	- numerar și cecuri
0	446	-446	259	0	259	- depozite ale rezidenților bancari în străinătate
4	0	4	0	21	-21	- alte active
0	0	0	0	0	0	- termen lung
4	0	4	0	21	-21	- termen scurt
761	331	430	889	403	486	2. pasive:
0	16	-16	0	46	-46	- credite și împrumuturi de la FMI
570	245	325	747	232	515	- împrumuturi și credite pe termen mediu și lung
110	14	96	62	44	18	- împrumuturi și credite pe termen mediu și scurt
12	13	-1	16	19	-3	- documente de import pe termen lung
69	28	41	53	62	-9	- documente de import pe termen scurt
0	0	0	0	0	0	- numerar și cecuri
0	15	-15	11	0	11	- depozite deținute de nerezidenți în România
0	0	0	0	0	0	- alte pasive
0	0	0	0	0	0	- termen lung
0	0	0	0	0	0	- termen scurt
37	0	37	0	43	-43	d. Conturi în tranzit
1	4	-3	4	0	4	e. Conturi de cliring/barter
8	253	-245	0	321	-321	f. Active de rezervă (BNR):
0	0	0	0	0	0	- aur monetar
8	0	8	0	1	-1	- DST (drepturi speciale de tragere)
0	0	0	0	0	0	- poziția de rezervă la FMI
0	253	-253	0	320	-320	- devize convertibile
0	0	0	0	0	0	- alte active
75	0	75	0	458	-458	3. Erori și omisiuni

BALANȚA SERVICIILOR

milioane dolari SUA

Articol	1999			2000		
	credit	debit	sold	credit	debit	sold
TOTAL SERVICII	1367	1794	-427	1767	2021	-254
TRANSPORT	536	579	-43	652	655	-3
Navlu - transport mărfuri	365	473	-108	442	573	-131
- maritim	37	100	-63	44	83	-39
- fluvial	4	2	2	3	2	1
- aerian	4	27	-23	5	26	-21
- căi ferate	45	59	-14	46	98	-52
- auto	274	250	24	342	305	37
- altele	1	35	-34	2	59	-57
Transport de pasageri	54	30	24	35	26	9
Alte servicii de transport	117	76	41	175	56	119
TURISM - CĂLĂTORII	252	402	-150	359	425	-66
Deplasări oficiale	12	214	-202	116	241	-125
Turism particular, din care:	232	186	46	241	183	58
- schimb valutar	145	133	12	160	126	34
ALTE SERVICII	579	813	-234	756	941	-185
Servicii de comunicații	92	83	9	145	82	63
Servicii în construcții	33	9	24	30	28	2
Servicii de asigurări	22	37	-15	21	41	-20
Servicii financiare	34	59	-25	110	98	12
Servicii inform. și pt.computere	24	25	-1	44	29	15
Taxe licențe, merchanting, leasing, servicii audio-vizuale și înrudite	22	101	-79	35	93	-58
Alte serv.culturale și de recreere	59	95	-36	67	63	4
Serv.guvern.neincluse în altă parte	25	26	-1	27	45	-18
Alte servicii	268	378	-110	277	462	-185

BALANȚA TRANSFERURILOR CURENTE

milioane dolari SUA

Articol	1999			2000		
	credit	debit	sold	credit	debit	sold
TOTAL TRANSFERURI CURENTE	804	178	626	1079	219	860
Administrație publică, din care:	79	22	57	99	29	70
Plăți taxe, alocații, etc.	0	21	-21	0	20	-20
Încasări din impozite, taxe, amenzi	76	0	76	93	0	93
Transferuri private, din care:	725	156	569	980	190	790
Donații, ajutoare, subvenții, etc.	253	18	235	252	3	249
Alte transf.bănești rezid.- nerezident	446	117	329	690	162	528

BALANȚA TRANSFERURILOR DE CAPITAL

milioane dolari SUA

Articol	1999			2000		
	credit	debit	sold	credit	debit	sold
TOTAL TRANSFERURI DE CAPITAL	46	1	45	37	1	36
Transferuri ale administrației publice	44	0	44	35	0	35
Alte transf.ale guvernului general	44	0	44	35	0	35
Anularea datoriilor guvernamentale	0	0	0	0	0	0
Alte transferuri de capital, din care:	2	1	1	2	1	1
Alte transferuri	2	1	1	2	1	1

CONTUL FINANCIAR

milioane dolari SUA

Articol	1999			2000		
	credit	debit	sold	credit	debit	sold
TOTAL	5 588	5 131	457	5 376	4 179	1 197
1. Autoritatea monetară	924	1 769	-845	229	1 151	-922
Active	738	911	-173	14	942	-928
- Depozite deținute în străinătate	737	896	-159	0	935	-935
- DST	1	10	-9	14	5	9
- Aur monetar	0	5	-5	0	2	-2
Pasive	186	858	-672	215	209	6
- Investiții de portofoliu	0	678	-678	0	0	0
- Împrumuturi și credite pe termen lung:	72	180	-108	115	95	20
- împrumuturi și credite de la FMI	72	139	-67	115	95	20
- Împrumuturi și credite pe termen scurt	114	0	114	100	114	-14
2. Administrația publică	539	505	34	1 286	431	855
Active	28	34	-6	27	112	-85
- Investiții de portofoliu:	0	11	-11	0	3	-3
- valori mobiliare de natura obligațiunilor	0	11	-11	0	3	-3
- Împrumuturi și credite pe termen lung	12	6	6	5	86	-81
- Alte active	16	17	-1	22	23	-1
- pe termen scurt	16	17	-1	22	23	-1
Pasive	511	471	40	1 259	319	940
- Investiții de portofoliu:	0	0	0	259	0	259
- valori mobiliare de natura obligațiunilor	0	0	0	259	0	259
- Împrumuturi și credite pe termen lung	509	463	46	997	307	690
- Alte pasive:	2	8	-6	3	12	-9
- pe termen scurt	2	8	-6	3	12	-9
3. Bănci	695	449	246	477	914	-437
Active	443	196	247	383	731	-348
- Investiții de portofoliu:	47	24	23	8	2	6
- valori mobiliare de natura obligațiunilor	47	24	23	8	2	6
- Investiții directe:	0	12	-12	7	7	0
- ale rezidenților în străinătate	0	12	-12	7	7	0
- participatii la capital	0	12	-12	7	7	0
- Împrumuturi și credite pe termen lung	2	0	2	0	28	-28
- Împrumuturi și credite pe termen scurt	60	81	-21	65	51	14
- Numerar și cecuri	8	15	-7	5	7	-2
- Depozite ale rezidenților bancari în străinătate	290	53	237	294	603	-309
- Alte active:	36	11	25	4	33	-29
- pe termen scurt	36	11	25	4	33	-29
Pasive	252	253	-1	94	183	-89
- Investiții de portofoliu:	0	43	-43	0	34	-34
- valori mobiliare de natura obligațiunilor	0	43	-43	0	34	-34
- Investiții directe:	104	8	96	32	13	19
- Investiții de capital ale nerezidenților în România:	104	8	96	32	13	19
- participatii la capital	73	1	72	16	0	16
- alte capitaluri	31	7	24	16	13	3
- Împrumuturi și credite pe termen lung	91	179	-88	15	93	-78
- Împrumuturi și credite pe termen scurt	10	0	10	13	20	-7
- Depozite deținute de nerezidenți în România	47	23	24	34	23	11
4. Alte sectoare	3 430	2 408	1 022	3 384	1 683	1 701
Active	507	509	-2	368	303	65
- Investiții de portofoliu:	1	4	-3	31	6	25
- valori mobiliare de natura obligațiunilor	0	0	0	31	6	25
- valori mobiliare de natura acțiunilor	1	4	-3	0	0	0
- Investiții directe:	8	12	-4	38	27	11
- Investiții de capital ale nerezidenților în România:	8	12	-4	38	27	11
- participatii la capital	8	12	-4	38	27	11
- alte capitaluri	0	0	0	0	0	0
- Împrumuturi și credite pe termen lung	11	7	4	40	24	16
- Împrumuturi și credite pe termen scurt	0	0	0	0	0	0
- Documente de export pe termen lung în curs de decontare	103	87	16	49	56	-7
- Documente de export pe termen scurt în curs de decontare	382	398	-16	210	190	20
- Alte active:	2	1	1	0	0	0
- pe termen scurt	2	1	1	0	0	0
Pasive	2 923	1 899	1 024	3 016	1 380	1 636
- Investiții directe:	990	45	945	1 045	24	1 021
- Investiții de capital ale nerezidenților în România:	990	45	945	1 045	24	1 021
- participatii la capital	900	10	890	928	11	917
- alte capitaluri	90	35	55	117	13	104
- Investiții de portofoliu:	165	168	-3	174	326	-152
- valori mobiliare de natura obligațiunilor	58	129	-71	67	277	-210
- valori mobiliare de natura acțiunilor	107	39	68	107	49	58
- Împrumuturi și credite pe termen lung	1 160	697	463	1 376	601	775
- Împrumuturi și credite pe termen scurt	318	298	20	114	125	-11
- Documente de import pe termen lung în curs de decontare	145	316	-171	64	62	2
- Documente de import pe termen scurt în curs de decontare	141	354	-213	193	199	-6
- Alte pasive:	4	21	-17	50	43	7
- pe termen scurt	4	21	-17	50	43	7

REZERVA INTERNAȚIONALĂ BRUTĂ A ROMÂNIEI 1995-2000
(stocuri-sfârșit perioadă)

milioane dolari SUA

	1995	1996	1997	1998	1999	2000
<i>Banca Națională a României</i>	1 380,2	1 592,2	3 061,0	2 299,1	2 492,9	3 389,7
- Aur	1 046,1	1 041,5	867,5	924,3	966,6	920,0
(cantitate în tone)	84,0	87,7	93,9	100,3	103,4	105,0
- DST	56,1	4,1	103,9	1,2	10,1	1,0
- valute convertibile	278,0	546,6	2 089,6	1 373,6	1 516,2	2 468,7
<i>Bănci comerciale</i>	1 244,9	1 552,1	1 609,9	1 492,6	1 160,7	1 452,5
- valute convertibile	1 244,9	1 552,1	1 609,9	1 492,6	1 160,7	1 452,5
Rezerva internațională brută	2 625,1	3 144,3	4 670,9	3 791,7	3 653,6	4 842,2
din care:						
Rezerva valutară brută	1 579,0	2 102,8	3 803,4	2 867,4	2 687,0	3 922,2

POZIȚIA INVESTIȚIONALĂ INTERNAȚIONALĂ A ROMÂNIEI 1995-2000

milioane dolari SUA

Sectoare instituționale	1995	1996	1997	1998	1999	2000
I. Autoritate monetară	31	-333	1 306	734	1 612	2 560
- active	2 512	2 753	4 089	3 370	3 903	4 741
- pasive	2 481	3 086	2 783	2 636	2 291	2 181
II. Sector guvernamental	770	699	-219	-200	562	-231
- active	3 133	3 211	3 025	3 158	3 828	3 906
- pasive	2 363	2 512	3 244	3 358	3 266	4 137
III. Sector bancar	524	269	608	664	410	824
- active	1 326	1 637	1 726	1 581	1 272	1 582
- pasive	802	1 368	1 118	917	862	758
IV. Sector nebanca	-1 581	-3 019	-5 122	-7 829	-9 627	-11 219
- active	1 569	1 483	1 324	1 418	715	666
- pasive	3 150	4 502	6 446	9 247	10 342	11 885
Poziția netă	-256	-2 384	-3 427	-6 631	-7 043	-8 066
- active	8 540	9 084	10 164	9 527	9 718	10 895
- pasive	8 796	11 468	13 591	16 158	16 761	18 961

CREANȚELE EXTERNE PE TERMEN MEDIU ȘI LUNG ALE ROMÂNIEI 1995-2000

(stocuri defalcate pe țări debitoare; sfârșit perioadă)

Tara	1995	1996	1997	1998	1999	2000
Total devize neconvertibile (echivalent mii dolari)	2 384 496	2 258 726	2 007 512	2 167 604	2 129 549	2 136 265
Angola	17 661	17 661	17 661	17 661	17 662	17 662
Arabia Saudită	286	250	250	250	0	0
Argentina	224	224	224	224	0	0
Bangladesh	7 575	1 740	882	253	0	0
Bulgaria	9 645	9 645	9 645	9 645	0	0
Canada	5 856	0	0	0	0	0
Congo	1 444	1 444	1 444	1 444	1 444	1 444
China	65 010	45 082	14 744	12 446	11 036	11 076
Egipt	48 074	38 800	0	0	0	0
Filipine	8 886	0	0	0	0	0
Franța	122	0	0	0	0	0
Guineea	14 057	14 529	15 015	15 567	15 770	17 082
Irak	1 720 780	1 720 535	1 542 144	1 689 300	1 689 300	1 689 300
Iran	2 592	141	0	0	0	0
Israel	130	0	0	0	0	0
Libia	43 768	43 768	43 768	43 768	45 500	43 768
Maroc	7 613	0	0	0	0	0
Mozambic	86 752	91 196	98 427	105 253	109 094	120 739
Nigeria	10 100	10 103	3 181	1 700	1 700	1 523
Pakistan	37 987	0	0	0	0	0
Peru	12 428	12 429	12 783	12 783	0	0
RCA	7 692	7 692	7 692	7 693	7 703	7 703
Shri Lanka	7 941	5 996	3 150	1 663	0	0
Siria	48 445	48 445	48 619	48 616	51 646	51 646
Somalia	1 654	1 654	1 654	1 654	2 509	2 509
Sudan	170 959	171 062	170 025	170 019	170 619	171 171
Turcia	26 243	0	0	0	0	0
Vietnam	0	0	0	11 625	5 020	0
Zair	0	522	522	522	546	546
Zambia	15 574	15 574	15 574	15 467	0	0
Zimbabwe	3 586	0	0	0	0	0
Alte țări	1 412	234	108	51	0	96
Total ruble transferabile (mii ruble)	1 340 335	1 497 826	1 523 285	1 532 025	1 538 994	1 621 047
Mongolia	3 050	3 050	3 050	3 050	3 050	3 050
Cuba	632 649	771 404	771 404	840 181	840 181	916 839
RPD Coreea	8 204	8 204	8 204	8 204	8 204	8 204
Vietnam	68 889	69 446	69 944	0	0	0
Rusia	520 143	538 322	563 283	573 190	580 159	580 159
Ucraina	107 400	107 400	107 400	107 400	107 400	112 795

CREANȚELE EXTERNE ALE ROMÂNIEI PE TERMEN MEDIU ȘI LUNG, 1995-2000

(stocuri; sfârșit perioadă)

	1995	1996	1997	1998	1999	2000
Dezive convertibile (mil. dolari SUA)	2 385	2 259	2 008	2 168	2 130	2 136
- credite guvernamentale	2 021	2 051	1 849	2 012	1 993	2 000
- credite comerciale	364	208	159	156	137	136
Ruble de cont (mil. ruble)	1 340	1 498	1 523	1 532	1 539	1 621
- credite guvernamentale	802	830	856	789	1 539	1 621
- credite comerciale	538	668	667	743	0	0
(coeficient de transformare)	0,877	0,877	0,877	0,877	0,877	0,877
Total credite acordate						
(mil. dolari SUA)	3 560	3 573	3 344	3 512	3 480	3 558
- credite guvernamentale	2 724	2 779	2 600	2 704	3 343	3 422
- credite comerciale	836	794	744	808	137	136

CREANȚELE ȘI ANGAJAMENTELE ROMÂNIEI PE TERMEN SCURT

(stocuri; sfârșit perioadă)

milioane dolari SUA

	1995	1996	1997	1998	1999	2000
Documente de export (incassouri)	255,9	180,6	185,8	187,0	173,7	172,7
Acreditiv export	299,8	321,4	226,2	179,3	219,4	218,5
Garanții primite	50,9	64,9	59,7	92,1	80,9	63,7
Total creanțe	606,6	566,9	471,7	458,4	474,0	454,9
Documente import (incassouri)	172,3	474,7	471,3	231,5	159,9	147,7
Acreditiv import	545,8	410,0	258,3	150,6	128,1	161,4
Garanții emise	96,7	142,6	151,4	178,9	61,2	48,9
Total angajamente	814,8	1 027,3	881,0	561,0	349,2	358,0

SOLDURILE CONTURILOR DE CLIRING ALE ROMÂNIEI ÎN RUBLE TRANSFERABILE

(stocuri; sfârșit perioadă)

milioane ruble transferabile

	1995	1996	1997	1998	1999	2000
TOTAL	59,0	120,3	133,0	135,9	136,7	126,4
Bulgaria	19,4	19,5	19,5	19,5	19,5	0,0
Ungaria	-20,0	0,0	0,0	0,0	0,0	0,0
Cuba	95,3	95,3	96,1	96,1	96,1	96,1
Mongolia	-0,1	-0,1	-0,1	-0,1	-0,1	-0,1
Polonia	-24,9	0,0	0,0	0,0	0,0	0,0
Rusia	-1,8	-2,0	-2,0	-2,0	-2,0	0,0
Cehia&Slovacia	-34,1	-18,1	-6,4	-6,4	-6,1	0,0
Albania	10,3	10,3	10,3	12,3	12,3	12,9
Coreea de Nord	14,9	15,4	15,6	16,5	17,0	17,5
active	139,9	140,5	141,5	144,4	144,9	126,5
pasive	-80,9	-20,2	-8,5	-8,5	-8,2	-0,1

**SOLDURILE CONTURILOR DE CLIRING ȘI COOPERARE ALE ROMÂNIEI
ÎN DEVEZE CONVERTIBILE**

(stocuri; sfârșit perioadă)

milioane dolari SUA

Țara	1995	1996	1997	1998	1999	2000
TOTAL	132,5	139,1	119,0	118,9	122,3	141,8
Iran	43,8	43,5	3,6	4,7	5,2	2,4
India	2,0	-0,5	0,1	0,1	0,1	0,0
Egipt	0,3	0,4	0,3	0,3	0,3	0,3
Grecia	0,5	0,5	0,2	0,2	0,2	0,2
Coreea de Sud	0,5	0,5	0,5	0,5	0,5	0,5
Algeria	0,8	0,8	0,8	0,8	0,8	0,8
Costa Rica	-0,4	-0,4	-0,4	-0,4	-0,4	-0,4
Albania	0,3	0,3	0,3	0,3	0,3	0,3
China	-19,9	-9,9	2,4	0,2	0,2	0,2
Moldova	6,4	6,4	4,3	4,3	4,3	4,3
Bangladesh	-0,6	-1,4	-3,8	-4,8	3,3	2,0
Mozambic	5,8	5,8	5,8	5,8	5,8	5,8
Pakistan	-0,2	-0,2	-0,2	-0,2	-0,2	0,0
Sudan	0,8	0,9	0,9	0,9	0,9	0,9
CSI	-0,2	-0,2	6,1	6,1	0,0	0,0
Bulgaria	-1,5	-1,5	-1,5	-1,5	-1,5	0,0
Polonia	-7,3	-7,3	-1,8	-1,4	-0,5	-0,2
Irak	0,1	0,1	0,1	0,1	0,1	0,1
Rusia	0,0	0,0	0,0	0,0	0,0	21,7
Siria	101,3	101,3	101,3	102,9	102,9	102,9
Active	162,6	160,5	126,7	127,2	124,9	142,4
Pasive	-30,1	-21,4	-7,7	-8,3	-2,6	-0,6

SOLDURILE CONTURILOR DE CLIRING ALE ROMÂNIEI, 1995-2000

(stocuri; sfârșit perioadă)

	1995	1996	1997	1998	1999	2000
1. Cliring ruble	59,0	120,3	133,0	135,9	136,7	126,4
(în mil. ruble de cont)						
- conturi de active	139,9	140,5	141,5	144,4	144,9	126,5
- conturi de pasive	-80,9	-20,2	-8,5	-8,5	-8,2	-0,1
coeficient de transformare rublă/dolar (0,877)						
1a. Cliring ruble	51,7	105,5	116,6	119,2	119,9	110,9
(în echiv. mil. dolari SUA)						
- conturi de active	122,7	123,2	124,1	126,6	127,1	110,9
- conturi de pasive	-70,9	-17,7	-7,5	-7,5	-7,2	-0,1
2. Cliring alte deuze	132,5	139,1	119,0	118,9	122,3	141,8
(în echiv. mil. dolari SUA)						
- conturi de active	162,6	160,5	126,7	127,2	124,9	142,4
- conturi de pasive	-30,1	-21,4	-7,7	-8,3	-2,6	-0,6
TOTAL CLIRINGURI						
(în echiv. mil. dolari SUA)	184,2	244,6	235,6	238,1	242,2	252,7
- conturi de active	285,3	283,7	250,8	253,8	252,0	253,3
- conturi de pasive	-101,0	-39,1	-15,2	-15,8	-9,8	-0,7

EVOLUȚIA INDICATORILOR DE ÎNDATORARE EXTERNĂ, 1995-2000

	1995	1996	1997	1998	1999	2000
Datorie externă (DE) - mil.dolari	6 482,0	8 345,0	9 503	9 899	9 156	10 430
- termen mediu și lung (TML)	5 482,0	7 209,0	8 584	9 323	8 771	10 054
- termen scurt (TS)	1 000,0	1 136,0	918	577	385	376
PIB - prețuri curente						
- miliarde lei	72 135,5	108 390,9	249 750	368 261	521 736	796 534
- curs mediu anual ROL/USD	2 033,3	3 082,6	7 168	8 876	15 333	21 693
- milioane dolari	35 477,4	35 162,6	34 843	41 822	35 176	36 718
Exportul de bunuri și servicii - mil.dolari (EXP)	9 404,0	9 648,0	9 955	9 519	9 854	12 133
Importul de bunuri și servicii - mil.dolari (IMP)	11 306,0	12 503,0	12 349	12 798	11 538	14 071
Serviciul datoriei externe - mil.dolari (SDE)	1 736,0	1 590,0	2 582	3 451	3 548	2 424
- rate de capital	1 443,0	1 222,0	2 080	2 897	3 040	1 867
- rate de dobândă (DOB)	293,0	368,0	502	554	508	557
Rezerva valutară sistem bancar inclusiv DST- mil.dolari (RV)	1 579,0	2 102,8	3 803	2 867	2 687	3 922
Indicatori						
DE/PIB (%)	18,3%	23,7%	27,3%	23,7%	26,0%	28,4%
TML/PIB (%)	15,5%	20,5%	24,6%	22,3%	24,9%	27,4%
DE/EXP (%)	68,9%	86,5%	95,5%	104,0%	92,9%	86,0%
TML/EXP (%)	58,3%	74,7%	86,2%	97,9%	89,0%	82,9%
SDE/EXP (%)	18,5%	16,5%	25,9%	36,3%	36,0%	20,0%
SDE/PIB (%)	4,9%	4,5%	7,4%	8,3%	10,1%	6,6%
SDE/RV(%)	109,9%	75,6%	67,9%	120,3%	132,0%	61,8%
DOB/EXP (%)	3,1%	3,8%	5,0%	5,8%	5,2%	4,6%
RV/IMP (luni)	1,7	2,1	3,7	2,7	2,8	3,3
TS/DE (%)	15,4%	13,6%	9,7%	5,8%	4,2%	3,6%
Multilaterale/DE (%)	42,9%	32,6%	34,5%	37,3%	42,3%	41,6%

PARTICIPAȚII GUVERNAMENTALE LA ORGANISMELE INTERNAȚIONALE

milioane dolari SUA

Organisme internaționale	1995	1996	1997	1998	1999	2000
BIRD	30,5	30,5	30,5	30,5	30,5	30,5
MIGA	1,2	1,2	1,2	1,2	1,2	1,6
CFI	2,4	2,6	2,6	2,6	2,6	2,6
BERD	16,8	16,8	16,8	18,4	19,5	20,6
BICE	11,7	11,5	10,1	10,7	9,2	8,5
BII	16,1	15,8	13,9	14,7	12,7	11,7
BANCA MĂRII NEGRE	0,0	0,0	18,2	57	55,1	52,7
Total participații	78,7	78,4	93,3	135,1	130,8	128,2

SITUAȚIA CREANȚELOR DIN CREDITE PE TERMEN MEDIU ȘI LUNG LA 31.12.2000
(pe relația devize neconvertibile)

echivalent mii dolari SUA

Denumirea țării	Total creanțe	pe scadențe					pe sectoare instituționale	
		cu scadență depășită	cu scadență nestabilită	cu scadență în 2000	cu scadență în 2001	cu scadență după 2001	credite guvernamentale	credite comerciale
Total	2 136 265	2 078 403	56 795	1 067	0	0	2 000 381	135 884
din care:								
Angola	17 662	17 662	0	0	0	0	0	17 662
China	11 076	3 675	7 401	0	0	0	11 076	0
Congo	1 444	1 444	0	0	0	0	0	1 444
Guineea	17 082	16 314	497	271	0	0	17 082	0
Irak	1 689 300	1 670 513	18 520	267	0	0	1 689 300	0
Libia	43 768	43 768	0	0	0	0	0	43 768
Mozambic	120 739	112 699	8 040	0	0	0	111 614	9 125
Nigeria	1 523	1 523	0	0	0	0	0	1 523
R.C.A.	7 703	7 703	0	0	0	0	0	7 703
Siria	51 646	29 309	22 337	0	0	0	48 617	3 029
Somalia	2 509	2 509	0	0	0	0	0	2 509
Sudan	171 171	170 642	0	529	0	0	122 692	48 479
Vietnam	0	0	0	0	0	0	0	0
Zair	546	546	0	0	0	0	0	546
Alte țări	96	96	0	0	0	0	0	96

SITUAȚIA CREANȚELOR DIN CREDITE PE TERMEN MEDIU ȘI LUNG LA 31.12.2000
(pe relația ruble transferabile)

mii ruble transferabile

Denumirea țării	Total creanțe	pe scadențe					pe sectoare instituționale	
		cu scadență depășită	cu scadență nestabilită	cu scadență în 1998	cu scadență în 1999	cu scadență după 1999	credite guvernamentale	credite comerciale
Total	1 621 046	835 084	762 211	23 751	0	0	1 621 046	0
din care:								
Cuba	916 839	825 376	73 106	18 357	0	0	916 839	0
Mongolia	3 050	1 504	1 546	0	0	0	3 050	0
R.P.D.Coreea	8 204	8 204	0	0	0	0	8 204	0
Rusia	580 158	0	580 158	0	0	0	580 158	0
Ucraina	112 795	0	107 401	5 394	0	0	112 795	0

POZIȚIA INVESTIȚIONALĂ INTERNAȚIONALĂ A ROMÂNIEI LA 31.12.2000

milioane dolari SUA

Articol	Stoc la începutul perioadei	Tranzacții	Modificări din prețuri	Modificări din cursuri	Alte ajustări	Stoc la sfârșitul perioadei
POZIȚIA NETĂ	-7 043,6	-1 197,0	-48,6	223,6	0,0	-8 065,6
Active	9 717,7	1 296,0	-48,6	-70,9	0,0	10 894,2
Pasive	16 761,3	2 493,0	0,0	-294,5	0,0	18 959,8
din care:						
AUTORITATEA MONETARĂ	1 612,2	922,0	-48,6	74,8	0,0	2 560,4
Active	3 903,3	928,0	-48,6	-41,8	0,0	4 740,9
Pasive	2 291,1	6,0	0,0	-116,6	0,0	2 180,5
SECTOR GUVERNAMENTAL	561,4	-855,0	0,0	63,0	0,0	-230,6
Active	3 827,5	85,0	0,0	-6,5	0,0	3 906,0
Pasive	3 266,1	940,0	0,0	-69,5	0,0	4 136,6
SECTOR BANCAR	410,5	437,0	0,0	-23,3	0,0	824,2
Active	1 272,4	348,0	0,0	-38,7	0,0	1 581,7
Pasive	861,9	-89,0	0,0	-15,4	0,0	757,5
SECTOR NEBANCAR	-9 627,7	-1 701,0	0,0	109,1	0,0	-11 219,6
Active	714,5	-65,0	0,0	16,1	0,0	665,6
Pasive	10 342,2	1 636,0	0,0	-93,0	0,0	11 885,2

Articol	Stoc la începutul perioadei	Tranzacții	Modificări din prețuri	Modificări din cursuri	Alte ajustări	Stoc la sfârșitul perioadei
Autoritatea Monetară	1 612,2	922,0	-48,6	74,8	0,0	2 560,4
Active	3 903,3	928,0	-48,6	-41,8	0,0	4 740,9
- Investiții de Portofoliu	1 410,5	0,0	0,0	-59,3	0,0	1 351,2
- Valori mobiliare de natura acțiunilor	1 410,5	0,0	0,0	-59,3	0,0	1 351,2
- Valori mobiliare de natura obligațiunilor	0,0	0,0	0,0	0,0	0,0	0,0
- Împrumuturi și credite pe termen mediu și lung	0,0	0,0	0,0	0,0	0,0	0,0
- Împrumuturi și credite pe termen scurt	0,0	0,0	0,0	0,0	0,0	0,0
- Numerar și cecuri	0,6	0,0	0,0	-0,6	0,0	0,0
- Depozite deținute în străinătate	1 515,5	935,0	0,0	18,2	0,0	2 468,7
- Alte active	0,0	0,0	0,0	0,0	0,0	0,0
- pe termen mediu și lung	0,0	0,0	0,0	0,0	0,0	0,0
- pe termen scurt	0,0	0,0	0,0	0,0	0,0	0,0
- DST	10,1	-9,0	0,0	-0,1	0,0	1,0
- Aur monetar	966,6	2,0	-48,6	0,0	0,0	920,0
Pasive	2 291,1	6,0	0,0	-116,6	0,0	2 180,5
- Investiții de Portofoliu	309,3	0,0	0,0	-23,1	0,0	286,2
- Valori mobiliare de natura obligațiunilor	309,3	0,0	0,0	-23,1	0,0	286,2
- Împrumuturi și credite pe termen mediu și lung	467,0	20,0	0,0	-34,2	0,0	452,8
din care:						
- împrumuturi de la FMI	458,2	20,0	0,0	-25,4	0,0	452,8
- Împrumuturi și credite pe termen scurt	12,0	-12,0	0,0	0,0	0,0	0,0
- Numerar și cecuri	0,0	0,0	0,0	0,0	0,0	0,0
- Depozite deținute în străinătate	102,0	-2,0	0,0	0,0	0,0	100,0
- Alte pasive	1 400,8	0,0	0,0	-59,3	0,0	1 341,5
- pe termen mediu și lung	0,0	0,0	0,0	0,0	0,0	0,0
- pe termen scurt	1 400,8	0,0	0,0	-59,3	0,0	1 341,5

Articol	Stoc la începutul perioadei	Tranzacții	Modificări din prețuri	Modificări din cursuri	Alte ajustări	Stoc la sfârșitul perioadei
Sectorul guvernamental	561,4	-855,0	0,0	63,0	0,0	-230,6
Active	3 827,5	85,0	0,0	-6,5	0,0	3 906,0
- Investiții de Portofoliu	130,7	3,0	0,0	-5,4	0,0	128,3
- Valori mobiliare de natura acțiunilor	130,7	3,0	0,0	-5,4	0,0	128,3
- Valori mobiliare de natura obligațiunilor						
- Împrumuturi și credite pe termen mediu și lung	3 342,5	81,0	0,0	-1,5	0,0	3 422,0
- Împrumuturi și credite pe termen scurt	0,0	0,0	0,0	0,0	0,0	0,0
- Documente de export pe termen mediu și lung în curs de decontare	0,0	0,0	0,0	0,0	0,0	0,0
- Documente de export pe termen scurt în curs de decontare	0,0	0,0	0,0	0,0	0,0	0,0
- Numerar și cecuri	0,0	0,0	0,0	0,0	0,0	0,0
- Depozite deținute în străinătate	2,0	0,0	0,0	1,1	0,0	3,1
- Alte active	352,3	1,0	0,0	-0,7	0,0	352,6
- pe termen mediu și lung	100,3	0,0	0,0	-1,0	0,0	99,3
- pe termen scurt	252,0	1,0	0,0	0,3	0,0	253,3
Pasive	3 266,1	940,0	0,0	-69,5	0,0	4 136,6
- Investiții de Portofoliu	346,2	259,0	0,0	-4,2	0,0	601,0
- Valori mobiliare de natura acțiunilor	36,9	0,0	0,0	-0,4	0,0	36,5
- Valori mobiliare de natura obligațiunilor	309,3	259,0	0,0	-3,8	0,0	564,5
- Împrumuturi și credite pe termen mediu și lung	2 910,1	690,0	0,0	-65,2	0,0	3 534,9
- Împrumuturi și credite pe termen scurt	0,0	0,0	0,0	0,0	0,0	0,0
- Documente de export pe termen mediu și lung în curs de decontare	0,0	0,0	0,0	0,0	0,0	0,0
- Documente de export pe termen scurt în curs de decontare	0,0	0,0	0,0	0,0	0,0	0,0
- Numerar și cecuri	0,0	0,0	0,0	0,0	0,0	0,0
- Alte pasive	9,8	-9,0	0,0	-0,1	0,0	0,7
- pe termen mediu și lung	0,0	0,0	0,0	0,0	0,0	0,0
- pe termen scurt	9,8	-9,0	0,0	-0,1	0,0	0,7

Articol	Stoc la începutul perioadei	Tranzacții	Modificări din prețuri	Modificări din cursuri	Alte ajustări	Stoc la sfârșitul perioadei
Sector bancar	410.5	437.0	0.0	-23.3	0.0	824.2
Active	1,272.4	348.0	0.0	-38.7	0.0	1,581.7
- Investiții de Portofoliu	3.7	-6.0	0.0	2.7	0.0	0.4
- Valori mobiliare de natura acțiunilor	0.0	0.0	0.0	0.0	0.0	0.0
- Valori mobiliare de natura obligațiunilor	3.7	-6.0	0.0	2.7	0.0	0.4
- Investiții directe în străinătate	90.6	0.0	0.0	3.6	0.0	94.2
- participații la capital	90.6	0.0	0.0	3.6	0.0	94.2
- câștiguri reinvestite	0.0	0.0	0.0	0.0	0.0	0.0
- alte capitaluri	0.0	0.0	0.0	0.0	0.0	0.0
- Împrumuturi și credite pe termen mediu și lung	0.0	28.0	0.0	0.0	0.0	28.0
- Împrumuturi și credite pe termen scurt	21.0	-14.0	0.0	0.0	0.0	7.0
- Numerar și cecuri	72.0	2.0	0.0	-0.8	0.0	73.2
- Depozite deținute în străinătate	1,052.2	309.0	0.0	-40.3	0.0	1,320.9
- Alte active	32.9	29.0	0.0	-3.9	0.0	58.0
- pe termen mediu și lung	0.0	0.0	0.0	0.0	0.0	0.0
- pe termen scurt	32.9	29.0	0.0	-3.9	0.0	58.0
Pasive	861.9	-89.0	0.0	-15.4	0.0	757.5
- Investiții de Portofoliu	36.7	-34.0	0.0	1.1	0.0	3.8
- Valori mobiliare de natura acțiunilor	0.0	0.0	0.0	0.0	0.0	0.0
- Valori mobiliare de natura obligațiunilor	36.7	-34.0	0.0	1.1	0.0	3.8
- Investiții directe în străinătate	258.3	19.0	0.0	-1.0	0.0	276.3
- participații la capital	215.5	16.0	0.0	-1.0	0.0	230.5
- câștiguri reinvestite	0.0	0.0	0.0	0.0	0.0	0.0
- alte capitaluri	42.8	3.0	0.0	0.0	0.0	45.8
- Împrumuturi și credite pe termen mediu și lung	345.4	-78.0	0.0	-15.4	0.0	252.0
- Împrumuturi și credite pe termen scurt	24.2	-7.0	0.0	0.5	0.0	17.7
- Numerar și cecuri	0.0	0.0	0.0	0.0	0.0	0.0
- Depozite deținute în străinătate	197.3	11.0	0.0	-0.6	0.0	207.7
- Alte pasive	0.0	0.0	0.0	0.0	0.0	0.0
- pe termen mediu și lung	0.0	0.0	0.0	0.0	0.0	0.0
- pe termen scurt	0.0	0.0	0.0	0.0	0.0	0.0

Articol	Stoc la începutul perioadei	Tranzacții	Modificări din prețuri	Modificări din cursuri	Alte ajustări	Stoc la sfârșitul perioadei
Sector nebanancar	-9 627,7	-1 701,0	0,0	109,1	0,0	-11 219,6
Active	714,5	-65,0	0,0	16,1	0,0	665,6
- Investiții de Portofoliu	30,4	-25,0	0,0	0,0	0,0	5,4
- Valori mobiliare de natura acțiunilor	0,0	0,0	0,0	0,0	0,0	0,0
- Valori mobiliare de natura obligațiunilor	30,4	-25,0	0,0	0,0	0,0	5,4
- Investiții directe în străinătate	12,0	-11,0	0,0	0,0	0,0	1,0
- participatii la capital	12,0	-11,0	0,0	0,0	0,0	1,0
- câștiguri reinvestite	0,0	0,0	0,0	0,0	0,0	0,0
- alte capitaluri	0,0	0,0	0,0	0,0	0,0	0,0
- Împrumuturi și credite pe termen mediu și lung	136,8	-16,0	0,0	15,1	0,0	135,9
- Împrumuturi și credite pe termen scurt	0,0	0,0	0,0	0,0	0,0	0,0
- Documente de export pe termen mediu și lung în curs de decontare*	34,0	7,0	0,0	0,0	0,0	41,0
- Documente de export pe termen scurt în curs de decontare	473,9	-20,0	0,0	1,0	0,0	454,9
- Numerar și cecuri	0,0	0,0	0,0	0,0	0,0	0,0
- Depozite deținute în străinătate	0,0	0,0	0,0	0,0	0,0	0,0
- Alte active	27,4	0,0	0,0	0,0	0,0	27,4
- pe termen mediu și lung	0,0	0,0	0,0	0,0	0,0	0,0
- pe termen scurt	27,4	0,0	0,0	0,0	0,0	27,4
Pasive	10 342,2	1 636,0	0,0	-93,0	0,0	11 885,2
Investiții de Portofoliu	941,0	-152,0	0,0	-4,6	0,0	784,4
- Valori mobiliare de natura acțiunilor	429,0	58,0	0,0	0,0	0,0	487,0
- Valori mobiliare de natura obligațiunilor	512,0	-210,0	0,0	-4,6	0,0	297,4
- Investiții directe în străinătate	5 210,9	1 021,0	0,0	-4,0	0,0	6 227,9
- participatii la capital	5 081,6	917,0	0,0	0,0	0,0	5 998,6
- câștiguri reinvestite	0,0	0,0	0,0	0,0	0,0	0,0
- alte capitaluri	129,3	104,0	0,0	-4,0	0,0	229,3
- Împrumuturi și credite pe termen mediu și lung	3 769,9	775,0	0,0	-98,8	0,0	4 446,1
- Împrumuturi și credite pe termen scurt	35,0	-11,0	0,0	0,0	0,0	24,0
- Documente de import pe termen mediu și lung în curs de decontare*	13,0	2,0	0,0	0,0	0,0	15,0
- Documente de import pe termen scurt în curs de decontare	349,1	-6,0	0,0	14,9	0,0	358,0
- Numerar și cecuri	0,0	0,0	0,0	0,0	0,0	0,0
- Alte pasive	23,3	7,0	0,0	-0,5	0,0	29,8
- pe termen mediu și lung	0,0	0,0	0,0	0,0	0,0	0,0
- pe termen scurt	23,3	7,0	0,0	-0,5	0,0	29,8

* solduri estimate prin cumularea fluxurilor din bilanța de plăți.