



BULETIN LUNAR

IANUARIE 2003

NOTĂ

Redactarea a fost finalizată la data de 26 martie 2003.

*Datele statistice au fost furnizate de Institutul Național de Statistică,
Ministerul Finanțelor Publice, Bursa de Valori București, RASDAQ
și Banca Națională a României.*

*Unele dintre aceste date au caracter provizoriu,
urmând a fi revizuite în publicațiile ulterioare.*

*Redactarea finală și tehnoredactarea buletinului
au fost realizate de Direcția Studii și Publicații.*

*Reproducerea publicației este interzisă, iar utilizarea datelor în diferite
lucrări este permisă numai cu indicarea sursei.*

*tel.: 021/312.43.75; fax: 021/314.97.52
Str. Lipscani nr. 25, cod 70421, București*

www.bnro.ro

Cuprins

PRINCIPALELE EVOLUȚII ECONOMICE ȘI FINANCIARE ÎN LUNA IANUARIE 2003	5
I. Economia reală	5
II. Politica monetară și valutară	11
III. Evoluții pe piețele financiare	14
IV. Principalele evoluții monetare.....	20
V. Balanța de plăți	22
VI. Poziția investițională internațională a României	24
VII. Finanțele publice	26
INDEX LEGISLATIV	29
Principalele acte normative cu caracter economic general și din domeniul financiar-bancar adoptate în luna ianuarie 2003	29
Principalele reglementări emise de BNR în luna ianuarie 2003.....	29
LISTA MATERIALELOR PUBLICATE ÎN BULETINELE LUNARE ALE BĂNCII NAȚIONALE A ROMÂNIEI.....	30
SECȚIUNE STATISTICĂ	31

PRINCIPALELE EVOLUȚII ECONOMICE ȘI FINANCIARE ÎN LUNA IANUARIE 2003

I. Economia reală

Mediul intern

Prima lună a anului 2003 a consemnat o creștere a **producției industriale** cu 1,6 la sută față de aceeași perioadă a anului anterior, însă comparativ cu luna decembrie 2002 aceasta a continuat declinul (-1,7 la sută) început în luna noiembrie. Dinamica pozitivă în raport cu perioada similară a anului 2002 a avut la bază creșterea cu 4,4 la sută a producției industriei prelucrătoare, reflectată și în majorarea cu 36,5 la sută a valorii exporturilor din luna analizată; totodată, creșterea producției industriale s-a realizat în condițiile majorării cu 9 la sută a productivității muncii pe total industrie și cu 11,8 la sută în industria prelucrătoare¹.

Pe principalele grupe industriale, comparativ cu ianuarie 2002 producția a crescut cu 19,8 la sută la bunurile de folosință îndelungată, cu 7,5 la sută în cazul celor intermediare și cu 6,4 la sută la bunurile de capital, în condițiile în care activitatea în sectorul energetic s-a restrâns cu 7,4 la sută, iar producția bunurilor de uz curent a rămas relativ constantă.

Respondenții sondajului de conjunctură efectuat de BNR² anticipează o evoluție ascendentă a producției industriale pentru următoarele două luni.

Evoluțiile pozitive consemnate în anul 2002 la nivelul majorității sectoarelor economice s-au concretizat în creșterea cu 4,9 la sută (în termeni reali) a **produsului intern brut**. Din perspectiva formării PIB, se remarcă majorarea cu 7,2 la sută a valorii adăugate brute în industrie și cu 6,9 la sută în construcții. În servicii valoarea adăugată brută a crescut cu 5,3 la sută (comparativ cu 1,7 la sută în anul 2001). Condițiile climaterice nefavorabile au influențat negativ activitatea din agricultură, aceasta fiind singura ramură ce a înregistrat o reducere a valorii adăugate brute (-3,9 la sută).

Din punct de vedere al utilizării PIB, consumul final total a crescut cu 3 procente, într-un ritm inferior cu 2,7 puncte

¹ INS, Buletin statistic lunar, ianuarie 2003.

² Buletin de conjunctură, februarie, martie 2003.

Indicatori macroeconomici

	variație procentuală ian.'03/ ian.'02
1. Producția industrială	1,6
2. Comerțul exterior	
2.1. Export	36,5
2.2. Import	24,5
3. Câștigul salarial lunar mediu net	
3.1. Nominal	28,8
3.2. Real	10,5
4. Prețurile de consum al populației	16,6
5. Prețurile producției industriale	22,4
6. Cursul de schimb mediu	
6.1. ROL/USD	4,4
6.2. ROL/EUR	25,9
7. Rata șomajului - ian. 2003	8,3

Indicatori determinați pe baza datelor INS și BNR.

Producția industrială

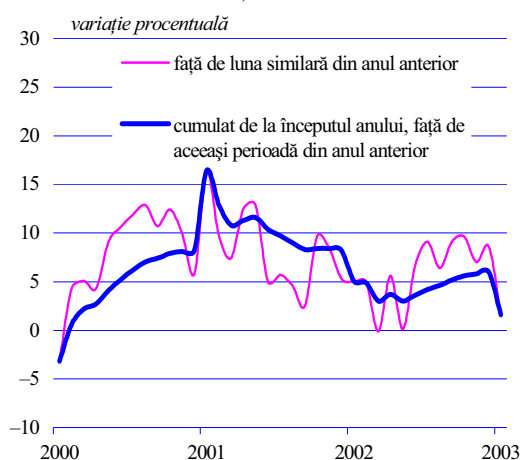

Sursa: INS

Formarea PIB

	% față de aceeași perioadă a anului anterior	
	2001	2002
Produs intern brut	5,3	4,9
Industrie	7,9	7,2
Construcții	5,2	6,9
Agricultură, silvicultură și piscicultură	21,2	-3,9
Servicii	1,7	5,3
Servicii de intermediere financiară indirect măsurate	46,3	4,6
Valoare adăugată brută - total	5,5	4,7
Impozite nete pe produs	3,1	6,4

Sursa: INS

Utilizarea PIB

	% față de aceeași perioadă a anului anterior	
	2001	2002
Produs intern brut	5,3	4,9
Consum final total	5,7	3,0
Populație	6,4	3,0
Administrație publică	- 1,9	2,1
Formarea brută de capital fix	6,6	8,3
Export net de bunuri și servicii	-	-
Export de bunuri și servicii	10,6	16,9
Import de bunuri și servicii	17,5	12,1

Sursa: INS

procentuale celui din anul 2001. Formarea brută de capital fix s-a majorat cu 8,3 procente, rata de investiție³ fiind de 23,6 la sută, comparativ cu 22,9 la sută în anul 2001. Creșterea exporturilor de bunuri și servicii (cu 16,9 la sută) într-un ritm superior celui al importurilor de bunuri și servicii (+12,1 la sută) a avut o contribuție pozitivă la majorarea PIB în anul 2002.

La 31 decembrie 2002, numărul societăților comerciale cu participare străină la capitalul social se cifra la 89 911, în creștere cu 9,1 la sută față de anul anterior, în condițiile în care capitalul social subscris⁴ s-a majorat cu 14 la sută (ajungând la 8,6 miliarde euro). Structura pe țări de rezidență a **investițiilor străine** nu prezintă modificări semnificative: Olanda (17,6 la sută din totalul investițiilor), Germania (9,9 la sută), SUA (7,9 la sută), Franța (7,3 la sută) și Austria (6,2 la sută) fiind țările cu cele mai ridicate investiții directe în România.

În ceea ce privește **procesul de privatizare**, în anul 2002 au fost vândute⁵ din portofoliul Autorității pentru Privatizare și Administrarea Participațiilor Statului pachetele de acțiuni deținute la 259 de societăți comerciale (din care 35 mari și foarte mari), valoarea capitalului social vândut fiind de 8 239 miliarde lei. APAPS intenționează finalizarea, în linii generale, până la sfârșitul anului 2003, a procesului de trecere în proprietate privată a societăților comerciale rămase în portofoliu. La 1 ianuarie 2003, acesta consta în 392 de societăți comerciale cu capital majoritar de stat, dintre care 80 de societăți mari și foarte mari.

În luna ianuarie 2003 **numărul salariaților** în economie s-a menținut, practic la nivelul lunii anterioare (4 331,2 mii persoane), însă a fost superior (cu 17 mii persoane) celui consemnat în ianuarie 2002. Față de ultima lună a anului 2002 se remarcă reducerile semnificative de personal din domeniul construcțiilor și al comerțului cu ridicata (cu 7,3 și, respectiv 16,7 mii persoane), precum și din industria alimentară (cu 7,3 mii persoane), compensate însă integral de absorbția forței de muncă în industria textilă, de prelucrare a petrolului și a combustibililor nucleari, precum și în sectoarele de intermediere financiară și de tranzacții imobiliare.

La 31 ianuarie 2003, **rata șomajului** la nivel național s-a cifrat la 8,3 la sută. Programul național de ocupare a forței de muncă pe anul 2003 prevede programe speciale pentru localitățile situate în zone declarate defavorizate și în zone industriale cu rate înalte ale șomajului. Prin această strategie se urmărește ocuparea, pe parcursul anului 2003, a cel puțin 300 000

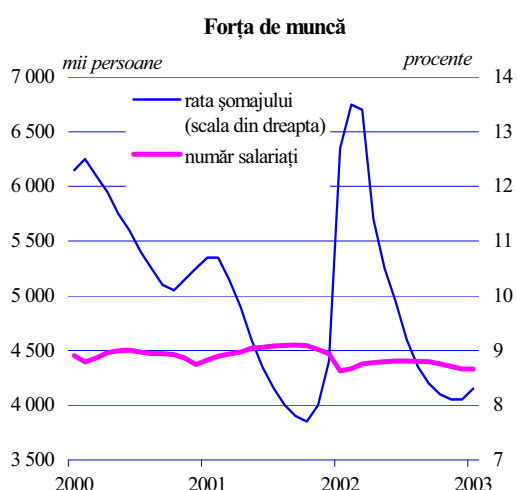
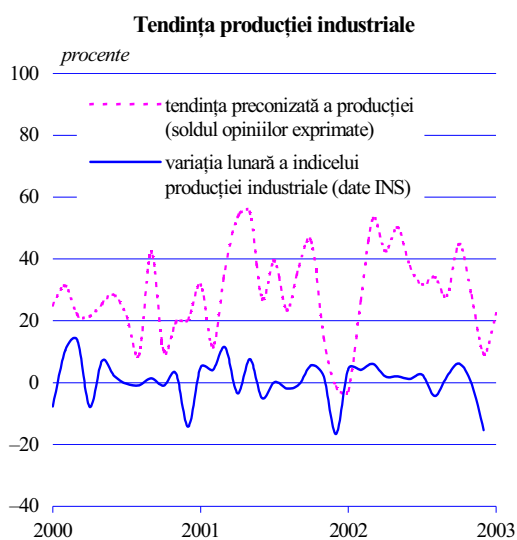

Sursa: INS

³ determinată prin raportarea FBCF la VAB⁴ Sold existent la sfârșitul anului.⁵ Conform datelor APAPS.

persoane, în principal prin intermediul măsurilor de stimulare a ocupării prevăzute de Legea nr. 76/2002, precum și de Legea nr. 116/2002 privind combaterea marginalizării sociale.

În luna ianuarie 2003, **salariile** nete au crescut în termeni reali cu 3,2 la sută față de decembrie 2002 și cu 10,5 la sută față de ianuarie 2002, în principal ca urmare a schimbărilor legislative survenite la începutul anului 2003 (majorarea salariului minim brut pe economie, indexările acordate angajaților din sectorul bugetar, modificări ale sistemului de impozitare a veniturilor salariale), dar și a acordării de prime și stimulente. Astfel, cele mai semnificative majorări ale câștigurilor nete s-au consemnat în învățământ, administrație publică și în sectorul sanitar. Serviciile de telecomunicații și de intermediere financiară au înregistrat cele mai importante reduceri salariale.

Mediul extern

1. Cererea externă

La începutul anului 2003, majoritatea analiștilor caracterizează drept vulnerabilă starea economiei mondiale, riscurile fiind reprezentate de iminența unui conflict armat în Irak, retragerea Coreei de Nord din Tratatul de Neoproliferare Nucleară, posibilitatea producerii unor atacuri teroriste în SUA și Europa, dar și de persistența unor importante dezechilibre în principalele economii ale lumii. Astfel, Japonia – cea de-a doua economie din lume – este în continuare afectată de deflație și recesiune, iar Germania face eforturi de a evita recesiunea și este la un pas de deflație. În plus, capacitatea acestor țări de a depăși dificultățile cu care se confruntă în acest moment este condiționată de o evoluție pozitivă a economiei SUA. În condițiile în care 25 la sută din exporturile Japoniei se adresează pieței americane, dificultățile economice din această țară ar fi agravate de restrângerea consumului în Statele Unite. Același efect s-ar manifesta și în alte economii ale lumii, a căror dezvoltare depinde de nivelul exporturilor către Statele Unite. În ceea ce privește Europa Occidentală, efecte negative pot fi generate nu atât de diminuarea cererii de import a SUA, cât de corelația strânsă dintre piețele de capital de pe cele două continente.

În acest context, economia **Statelor Unite**, care a înregistrat o creștere de 2,4 la sută în anul 2002, cu 2,1 puncte procentuale superioară celei din 2001, va continua să reprezinte motorul creșterii economice pe plan mondial. Opiniile analiștilor asupra evoluției economiei americane în anul 2003 sunt însă foarte diferite. Participanții la ediția din februarie 2003 a sondajului realizat trimestrial de FED Philadelphia apreciază că primul semestru al anului curent va fi caracterizat de o creștere econo-

Evoluția câștigurilor salariale reale

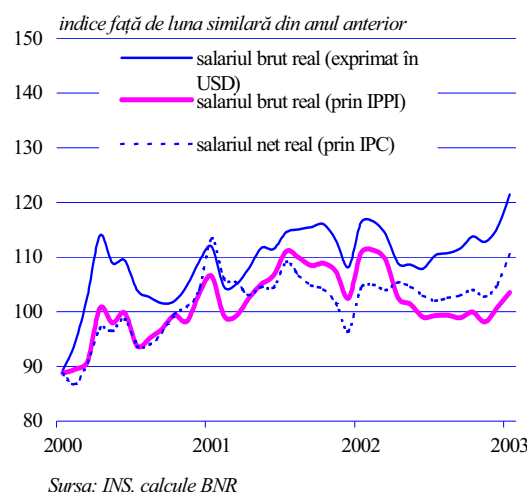

mică moderată (2,5 la sută⁶), însă anticipează accelerarea acesteia în trimestrele III și IV (3,5 la sută).

Goldman Sachs anticipează, de asemenea, un ritm moderat de creștere economică în SUA în anul 2003 (2,5-3 la sută), considerând că: firmele vor relua în acest an procesul investițional; consumul privat (principalul motor al creșterii economice în 2002) va susține în continuare expansiunea economică atât timp cât nu intervin șocuri care să submineze încrederea consumatorilor; politica fiscală, deși mai puțin stimulativă decât în anul anterior (chiar în condițiile adoptării integrale a măsurilor fiscale propuse de Administrație), va contribui semnificativ la creșterea PIB; deprecierea dolarului va atenua într-o anumită măsură deficitul comercial, însă acțiunea acestui factor va fi limitată în cazul în care se menține slăbiciunea economiilor europene și a celei japoneze.

În 2002, **zona euro** a înregistrat o rată de creștere economică de 0,8 la sută, în condițiile în care ultimul trimestru al anului a fost caracterizat de o performanță economică modestă: 0,2 la sută față de trimestrul anterior.

BCE apreciază⁷ că pentru anul 2003, cel mai plauzibil scenariu este acela de accelerare graduală a ritmului de creștere a PIB. Deși aprecierea euro din ultimele luni ar putea afecta într-o oarecare măsură creșterea exporturilor, competitivitatea companiilor europene și perspectivele de revigorare a activității economice pe plan mondial ar contribui la atenuarea acestui efect. În plus, revigorarea economică va fi susținută și de alți factori, precum nivelul scăzut al dobânzilor și declinul anticipat al inflației. În acest sens, aprecierea euro va proteja economia zonei euro de impactul negativ al majorării prețului petrolului și va sprijini veniturile reale. Totuși, momentul și ritmul relansării activității economice vor depinde de disiparea climatului de incertitudine care inhibă în prezent consumul și investițiile.

O ușoară accelerare a ritmului de creștere economică în zona euro este anticipată și de participanții la ultima ediție (ianuarie 2003) a sondajului organizat trimestrial de BCE (*Survey of Professional Forecasters*), care estimează la 1,4 la sută dinamica PIB în anul 2003. Trebuie semnalat însă faptul că rezultatele obținute sunt inferioare cu 0,4 puncte procentuale previziunilor anterioare (din trimestrul IV 2002).

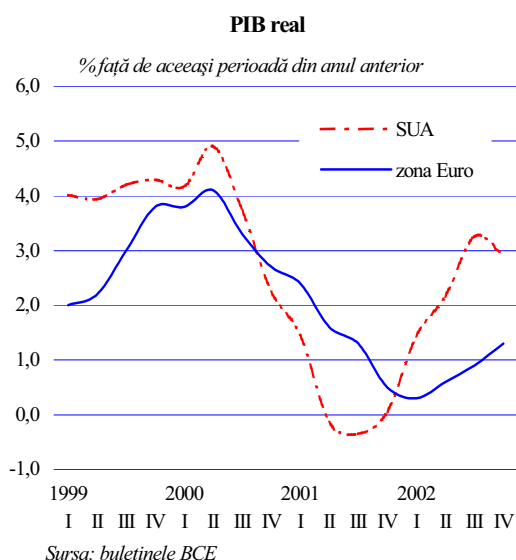

⁶ Față de aceeași perioadă a anului anterior.

⁷ BCE, buletin lunar, februarie 2003.

2. Inflația importată

În ianuarie 2003, **rata inflației din zona euro** a fost de 2,2 la sută față de aceeași perioadă a anului anterior. Deși în ușoară scădere față de luna decembrie (2,3 la sută), rata inflației s-a situat din nou peste nivelul de referință de 2 la sută. Prețurile la produsele alimentare au crescut cu 1,4 la sută, cele la energie cu 6 la sută, iar la servicii cu 2,8 la sută.

Prognozele disponibile indică o scădere graduală a inflației în anul 2003, fiind probabilă o stabilizare sub nivelul de 2 la sută, favorizată de aprecierea reală a monedei euro și de nivelul redus la care se situează în prezent cererea agregată din zona euro.

Similar evoluției din zona euro, **rata inflației din Statele Unite** s-a situat peste nivelul de 2 la sută în ultimele luni, ajungând la 2,6 la sută în ianuarie 2003, după 2,4 la sută în decembrie 2002 (față de aceeași perioadă a anului anterior).

În luna ianuarie 2003, moneda euro și-a consolidat substanțial poziția pe piețele financiare internaționale, apreciindu-se față de principalele valute (dolarul SUA, lira sterlină, yenul japonez). Cea mai puternică apreciere a monedei unice europene s-a consemnat în raport cu dolarul SUA: 4,3 la sută față de decembrie 2002 și 20,3 la sută față de ianuarie 2002. Pe lângă tensiunile geopolitice, declinul dolarului a fost determinat și de adâncirea deficitului de cont curent al economiei americane, precum și de deteriorarea poziției fiscale. O redresare semnificativă a cursului dolarului este anticipată pentru perioada ulterioară intervenției militare în Irak.

Piața petrolului a fost dominată și la începutul anului 2003 de dezbaterile privind modalitățile de soluționare a crizei irakiene, evoluția prețului reflectând mai degrabă evenimentele din sfera diplomatică și militară decât condițiile pieței.

În acest context, la 12 ianuarie 2003 a avut loc o ședință extraordinară a OPEC, la care s-a decis majorarea cotelor de producție cu 6,5 la sută, până la nivelul de 24,5 milioane barili/zi, cu începere din luna februarie 2003⁸. Țările membre OPEC și-au afirmat angajamentul față de respectarea noilor cote de producție și față de obiectivul menținerii prețurilor în limite acceptabile atât pentru producători, cât și pentru consumatori. Această ajustare reprezintă practic a doua activare a mecanismului benzii de preț, prima consemnându-se în octombrie 2000,

⁸ Această decizie survine la doar o lună de la ședința OPEC din 12 decembrie 2002, la care se stabilise reducerea producției cu 1,5 milioane barili/zi (față de nivelul lunii noiembrie), obiectiv ce urma a fi atins în condițiile majorării cotelor oficiale cu 1,3 milioane barili/zi, dar prin întârzierea angajamentelor statelor OPEC de respectare a acestor cote.

Rata inflației (IPC)

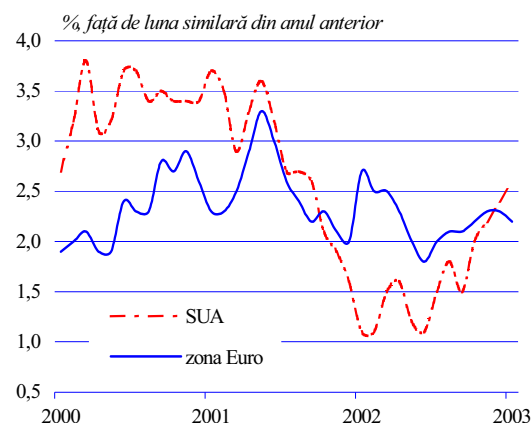

Sursa: Eurostat, Oficiul de Statistică a Muncii al SUA-BLS

Evoluția cursului de schimb al euro în raport cu dolarul american

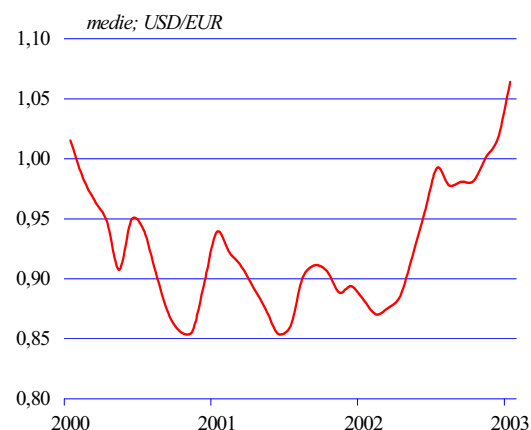

Prețurile petrolului brut pe piața internațională

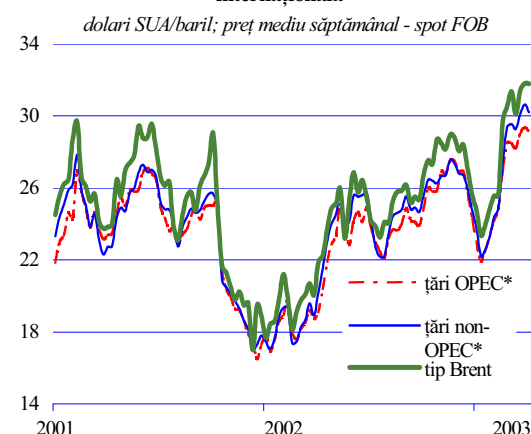

*) Medii ponderate cu volumul estimat al exportului.

Sursa: website-ul Departamentului Energiei din cadrul Administrației SUA

când nivelul agregat al cotelor de producție ale OPEC a fost majorat cu 500 000 de barili/zi.

Chiar și după întâlnirea OPEC din 12 ianuarie 2003, barilul de petrol a continuat să fie cotelat în afara benzii țintă, prețul mediu în luna ianuarie fiind de 30,34 dolari SUA/baril⁹. Traiectoria prețului petrolului în următoarele luni va fi substanțial influențată de circumstanțele intervenției armate în Irak, fiind de așteptat fluctuații semnificative.

Prețurile

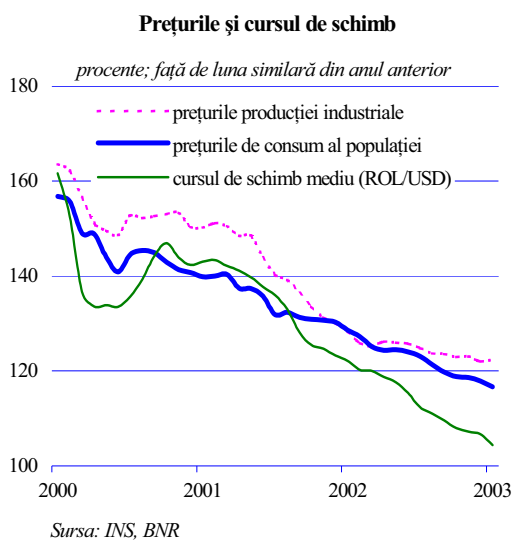

Rata inflației în prima lună a anului 2003 s-a cifrat la 1,3 la sută, mai mică cu un punct procentual decât nivelul lunii similare a anului 2002 și cu 0,2 puncte procentuale față de inflația lunii decembrie. Cea mai rapidă majorare au cunoscut-o prețurile mărfurilor alimentare (+1,5 la sută), determinată de scumpirile sezoniere la legume și fructe, lapte și produse lactate. Restrângerea consumului populației, ca urmare a cheltuielilor mai mari cu întreținerea locuințelor, și ajustările modeste ale prețurilor administrate în această lună au contribuit la limitarea creșterii prețurilor bunurilor nealimentare și serviciilor (1,1 la sută).

Creșterea cu 0,9 la sută a prețurilor și tarifelor reglementate, în special ca urmare a majorării prețurilor la energie electrică și la serviciile de apă, canal, salubritate, a contribuit cu 0,2 puncte procentuale la ridicarea nivelului general al prețurilor.

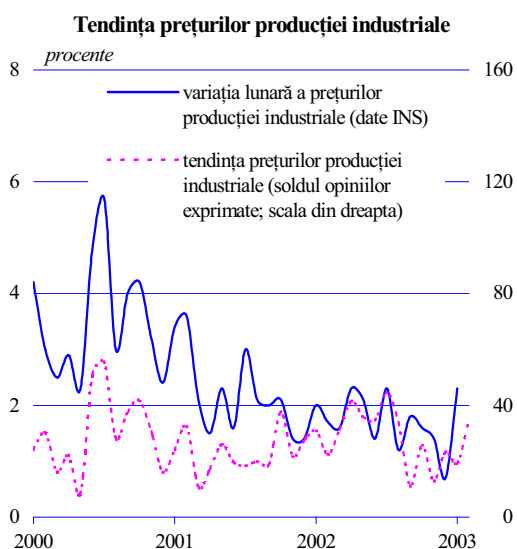

În luna ianuarie, **prețurile producției industriale** pentru piața internă au crescut cu 2,3 la sută, într-un ritm mai rapid atât față de luna precedentă, cât și față de ianuarie 2002 (cu 1,6 și, respectiv 0,3 puncte procentuale). Majorarea prețului petrolului pe piețele internaționale, cu efect asupra prețurilor industriei extractive (+5,3 la sută), a fost factorul determinant al accelerării creșterii prețurilor producției industriale pe parcursul lunii analizate. Producătorii din industria prelucrătoare au mărit prețurile cu procente cuprinse între 0,5 și 7,4 la sută, cele mai importante contribuții localizându-se la nivelul celor din industria alimentară, metalurgie, mașini și aparate electrice. Pentru următoarele două luni participanții la sondajul de conjunctură realizat de BNR¹⁰ anticipează continuarea procesului de creștere a prețurilor producției industriale, însă cu un ritm în scădere față de perioada anterioară.

⁹ OPEC Basket (Sursa: OPEC Monthly Oil Market Report, martie 2003).

¹⁰ Buletin de conjunctură, februarie, martie 2003.

II. Politica monetară și valutară

Caracteristici generale ale politicii monetare

Începutul de an nu a adus modificări importante în conducerea politicii monetare. Condițiile relativ favorabile continuării dezinflației au determinat reluarea de către banca centrală a scăderii prudente a ratei dobânzii la operațiunile de sterilizare. În același timp, sub impactul conjugat al factorilor autonomi ai lichidității și al acțiunilor BNR, controlul monetar s-a întărit, astfel încât rata medie a dobânzii la tranzacțiile interbancă a urcat cu circa 2,1 puncte procentuale.

Localizarea aproape exclusivă a acestei mișcări ascendente la operațiunile cu scadența cea mai mică¹¹, precum și variabilitatea relativ ridicată a ratelor dobânzilor ON¹² au reflectat modul în care băncile s-au adaptat contextului specific perioadei. Adoptând o manieră de gestionare a lichidității similară celei utilizate la debutul anului precedent, instituțiile bancare și-au divizat atenția între tranzacțiile pe scadențe scurte destinate satisfacerii cererii mai ridicate de rezerve cu caracter sezonier și plasamentele pe termen lung cu grad scăzut de risc (titluri de stat și depozite la BNR). Totuși, în pofida unor condiții de lichiditate relativ asemănătoare lunii ianuarie 2002, intervalul de fluctuație a cotațiilor dobânzilor ON a fost mult mai redus, fiind limitat de flexibilitatea sporită a mecanismului RMO.

Contul Trezoreriei a fost factorul autonom căruia i s-a datorat în mare parte volatilitatea soldului zilnic al contului curent al băncilor la BNR. Astfel, după ce în primele două decade ale lunii a epuizat treptat disponibilul aflat în contul său în lei la BNR, în intervalul 20-22 ianuarie MFP s-a confruntat cu apariția unui decalaj temporar între încasări și plăți. Acesta a fost acoperit prin atragerea de depozite¹³ de la bănci, Trezoreria mobilizând astfel 2 813 miliarde lei, pe scadențe cuprinse între 1 și 7 zile. Începând cu data de 23 ianuarie, contul în lei al MFP a început să fie alimentat pe seama încasărilor trimestriale aferente impozitului pe profit, astfel încât la finele intervalului soldul acestuia atinsese un nivel record. Pe ansamblul lunii, Trezoreria a realizat o absorbție

Ratele dobânzilor pe piața monetară

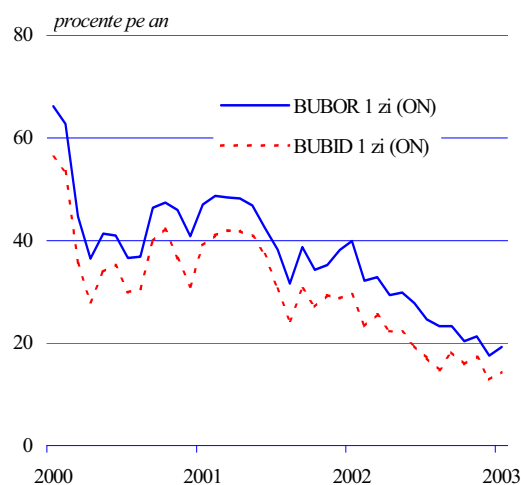
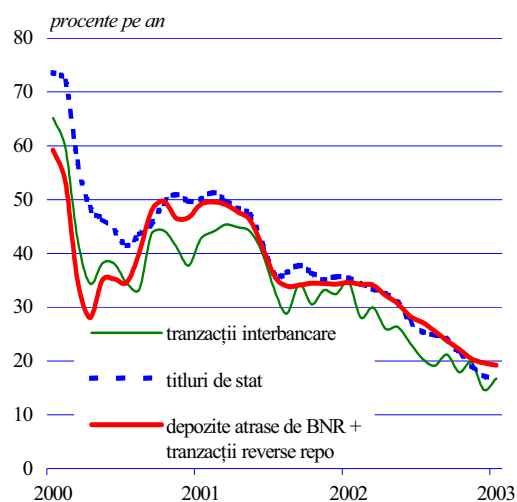

¹¹ Rata medie compusă a dobânzii pe scadența ON a crescut cu 2,8 puncte procentuale, iar rata medie a dobânzii la tranzacțiile pe o săptămână s-a menținut aproape constantă, în timp ce în cazul scadențelor superioare randamentele s-au comprimat ușor.

¹² Comparativ cu perioadele precedente.

¹³ Pe data de 22 ianuarie, MFP a anunțat și o licitație de titluri de stat cu scadența de o săptămână; ofertele prezentate au fost însă respinse în totalitate datorită dobânzilor solicitate, considerate a fi prea înalte.

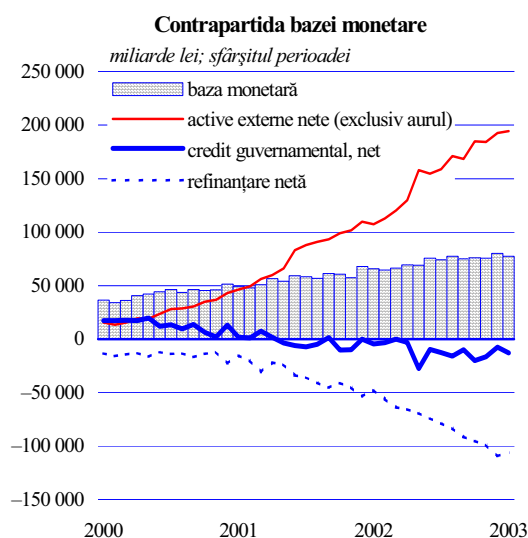
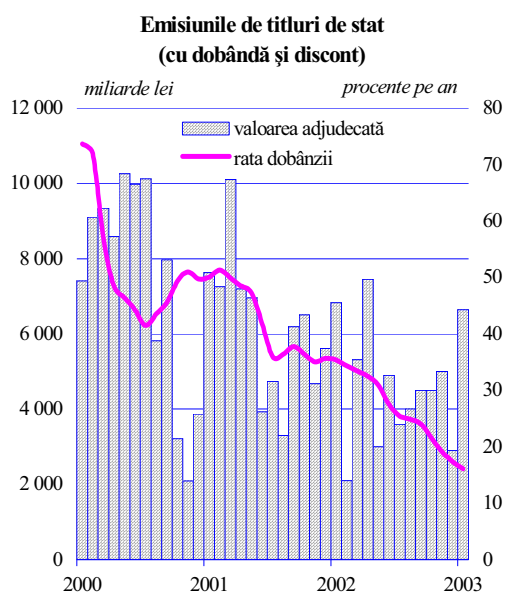

netă care a depășit 9 100 miliarde lei; sprijinul oferit controlului lichidității a inclus și decontarea plăților în contul datoriei externe publice și public garantate (aproximativ 1 870 miliarde lei), răscumpărarea titlurilor scadente din portofoliul BNR și plata cuponului aferent.

În ceea ce privește ratele dobânzilor la titlurile de stat, MFP nu a putut evita încetinirea trendului descendent al acestora. Deși au manifestat un interes în creștere pentru plasamentele în titluri de stat – decalajul cerere/ofertă fiind foarte ridicat, în pofida faptului că volumul de titluri emis în ianuarie a fost cel mai mare din ultimele 22 de luni – investitorii s-au opus unei scăderi mai consistente a randamentelor, mai ales în cazul obligațiunilor pe doi ani, ale căror rate medii de dobândă au rămas constante. În acest context, MFP a preferat să reducă ponderea alocată inițial acestei scadențe, suplimentând corespunzător volumul titlurilor emise pe termene cuprinse între 3 și 12 luni.

Relativa întărire a controlului monetar a fost favorizată și de condițiile pieței valutare. Pe segmentul valutar interbancar a fost consemnat un deficit de devize, care deși nu a întrerupt tendința de apreciere nominală a leului față de dolarul american, a accelerat deprecierea monedei naționale în raport cu moneda euro. În acest context, BNR a decis să acomodeze parțial cererea excedentară de valută, vânzând net în acest interval 67,3 milioane dolari SUA.

Instrumentele politicii monetare

Baza monetară¹⁴ s-a majorat în luna ianuarie cu 4,1 la sută, exclusiv pe seama creșterii soldului mediu zilnic al contului curent al băncilor la BNR (+19,7 la sută). Din perspectiva contrapartidei bazei monetare, cea mai importantă contribuție la dinamica acesteia a avut-o creșterea activelor externe nete ale BNR (64 la sută din creșterea bazei monetare).

Principalele operațiuni derulate de banca centrală au fost:

1. Operațiunile pe piața valutară. Decontarea vânzărilor nete de valută ale băncii centrale a determinat absorbția a 2 260 miliarde lei.

¹⁴ Nivel mediu zilnic.

2. Operațiunile *open market* destinate sterilizării excesului de lichiditate. BNR a adecvat în această lună scadența operațiunilor sale de sterilizare la caracteristicile perioadei, orientându-se către scadențe mai scurte. Ca efect, ritmul de creștere a fluxului mediu zilnic al operațiunilor de sterilizare s-a accelerat, ajungând la 28,3 la sută. În condițiile în care scadența medie a intervențiilor băncii centrale pe piața monetară s-a redus la 25 de zile, soldul mediu zilnic al operațiunilor de sterilizare a crescut cu 2,9 la sută.

BNR a redus în două etape rata maximă a dobânzii acceptate la atragerea de depozite, astfel încât nivelul mediu lunar al acesteia a fost de 19,2 la sută (-0,4 puncte procentuale față de decembrie 2002).

III. Evoluții pe piețele financiare

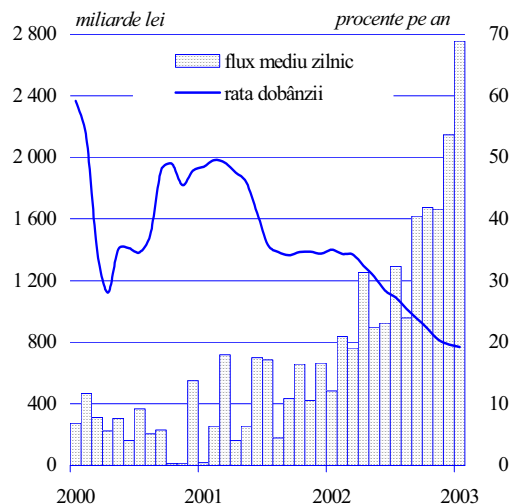
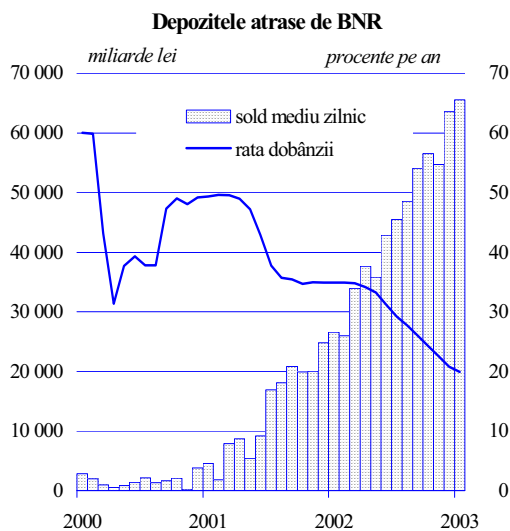
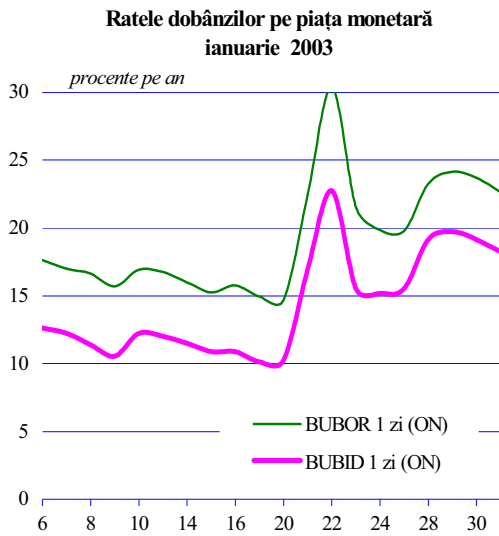

Volumul tranzacțiilor derulate pe piețele monetară și valutară a consemnat în luna ianuarie un ușor recul, reflectând o abordare mai reținută a operatorilor, adaptată contextului caracteristic începutului de an. Indicatorii de preț au continuat să prezinte o volatilitate ridicată, amplificându-se în cazul cursului de schimb al leului față de dolar.

Piața monetară

În luna ianuarie, în funcționarea pieței monetare interbancare s-au identificat două etape distincte. Primele 2 săptămâni ale lunii s-au caracterizat printr-un deficit de rezerve, care nu a indus însă presiuni asupra ratelor dobânzilor. Motivul l-a constituit, pe de o parte, concentrarea acestuia la nivelul unuia din principalii operatori, care s-a bazat pe refacerea nivelului rezervelor obligatorii pe măsura ajungerii la scadență a depozitelor plasate la BNR. Pe de altă parte, creșterea sezonieră a nivelului RMO și anticiparea unui nivel ridicat al plăților către buget (pentru a doua parte a lunii) au impus băncilor o atitudine prudentă în gestionarea rezervelor. În aceste condiții, cererea de resurse pe termen scurt a fost inferioară ofertei, astfel că ratele medii ale dobânzilor interbancare s-au menținut relativ scăzute, înregistrând un nivel mediu de circa 13,5 la sută.

În schimb, în a doua parte a lunii, piața a cunoscut unele tensiuni, în principal ca urmare a intervenției directe a Trezoreriei, care a atras depozite în vederea finanțării decalajului temporar dintre încasări și plăți. Acțiunea Ministerului Finanțelor Publice, concomitentă cu cererea ridicată de rezerve a unui grup de bănci, a determinat creșterea bruscă a ratelor medii de dobândă; acestea au urcat în doar două zile cu 10 puncte procentuale, nivelul mediu atins în data de 22 ianuarie fiind de 25 la sută¹⁵. Ulterior, ratele medii ale dobânzilor s-au stabilizat la un nivel ușor superior ratei dobânzii practicate de BNR, în condițiile în care începerea perioadei de plăți către buget a coincis cu debutul noii perioade de constituire a RMO.

Scăderea cu circa 5 procente a volumului mediu zilnic al tranzacțiilor interbancare (până la nivelul de 3 421 miliarde lei) reflectă cererea mai redusă de resurse pe termen scurt a băncilor. În același timp, BNR a acomodat oferta superioară de resurse pe termen scurt, conducând la reducerea scadenței¹⁶ la operațiunile

¹⁵ Rata de dobândă maximă la tranzacțiile ON a fost de 30 la sută.

¹⁶ Banca centrală a sistat operațiunile de atragere de depozite pe 3 luni, oferite rămânând doar pentru scadențele de 2 săptămâni și, respectiv, o lună.

de atragere de depozite. În aceste condiții, volumul mediu zilnic al operațiunilor de atragere de depozite a crescut cu 28,3 la sută, până la 2 755 miliarde lei; în schimb, creșterea soldului mediu al depozitelor BNR a fost de numai 2,9 la sută (până la nivelul de 65 525 miliarde lei).

Creșterea pronunțată a ratelor dobânzilor în a doua parte a lunii a contrabalansat nivelul relativ redus al acestora din primele două săptămâni, rata medie lunară a dobânzii crescând cu 2 puncte procentuale față de intervalul anterior, până la 16,7 la sută; evoluția a fost determinată exclusiv de randamentele pe termen foarte scurt, ratele medii ON urcând cu 2,4 puncte procentuale, în timp ce rata medie a dobânzii la o săptămână s-a menținut practic constantă. În condițiile în care rata medie a dobânzii practicate de BNR în luna ianuarie (de 19,2 la sută) s-a redus față de luna anterioară cu 0,4 puncte procentuale, ecartul față de rata medie a dobânzii interbancare s-a comprimat la 2,5 puncte procentuale (față de aproape 5 puncte procentuale în luna decembrie).

În această lună, pe piața depozitelor a acționat și MFP, care, pe parcursul a trei zile a atras depozite însumând 2 813 miliarde lei. Totodată, MFP a încercat plasarea unei emisiuni noi de titluri, cu scadența de o săptămână, cererile transmise de bănci fiind însă respinse în totalitate datorită nivelului prea ridicat al randamentelor solicitate de acestea.

În aceste condiții, reducerea ratei medii a dobânzii la emisiunile noi de titluri de stat a continuat într-un ritm relativ scăzut (1,2 puncte procentuale), nivelul atins de acest indicator în luna ianuarie fiind de 15,7 la sută. Cele mai ample scăderi au fost înregistrate în cazul titlurilor cu scadența la 182 de zile (1,6 puncte procentuale). În schimb, pentru obligațiunile de stat cu scadența la doi ani, randamentele s-au menținut la nivelul lunii anterioare (14,2 la sută).

Prin cele 10 emisiuni desfășurate, a fost pus în circulație un volum de titluri de 8 390 miliarde lei, superior cu 522 miliarde lei totalului titlurilor scadente în acest interval; creșterea ponderii titlurilor cu scadențe la 1 an și 2 ani (la 51 la sută) a condus la prelungirea scadenței medii de la 271 la 379 de zile.

Și segmentul certificatelor de trezorerie adresate populației a furnizat autorității publice resurse noi. Pe parcursul lunii au fost deschise două noi subscripții, cu scadențele de 3 și 6 luni, ale căror rate de dobândă au fost aduse la același nivel, de 17 la

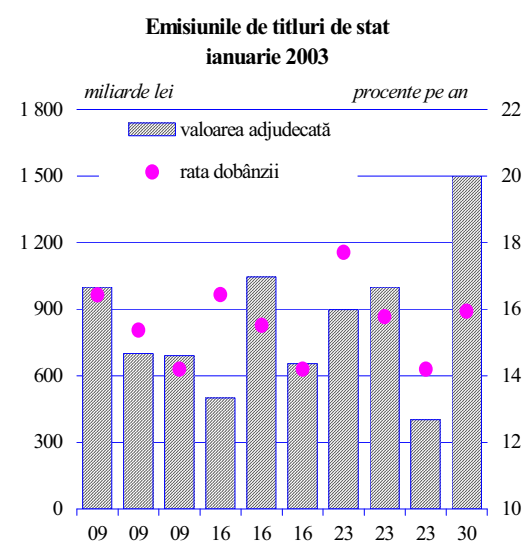
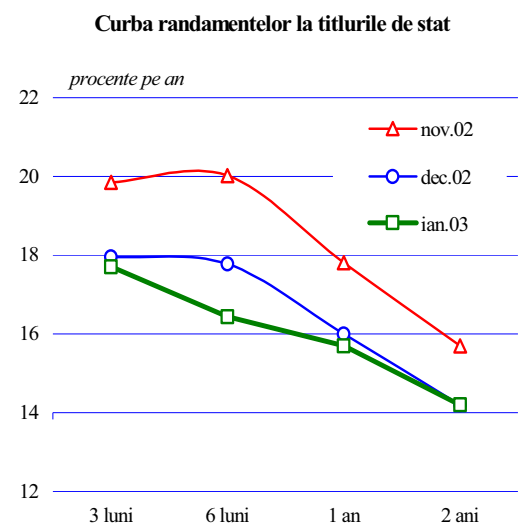
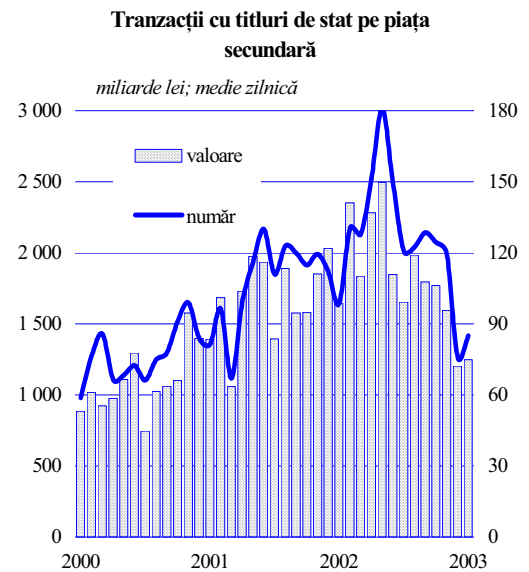

sută¹⁷. Volumul total al celor două emisiuni derulate, de circa 5 000 miliarde lei, a depășit cu 635 miliarde lei nivelul înscrisurilor ajunse la scadență.

După două luni de reduceri consistente ale volumului tranzacțiilor pe piața secundară a titlurilor de stat, în luna ianuarie acest trend a fost inversat. În contextul unui interes sporit al clienților băncilor, operațiunile acestora au înregistrat o creștere de aproape 25 la sută (5 000 miliarde lei). Tranzacțiile clienților au reprezentat astfel cvasitotalitatea operațiunilor angajate pe piața secundară, în condițiile în care BNR a sistat operațiunile *reverse repo*, ca urmare a diminuării portofoliului său de titluri de stat, iar ponderea operațiunilor interbancare cu astfel de active a coborât sub un procent.

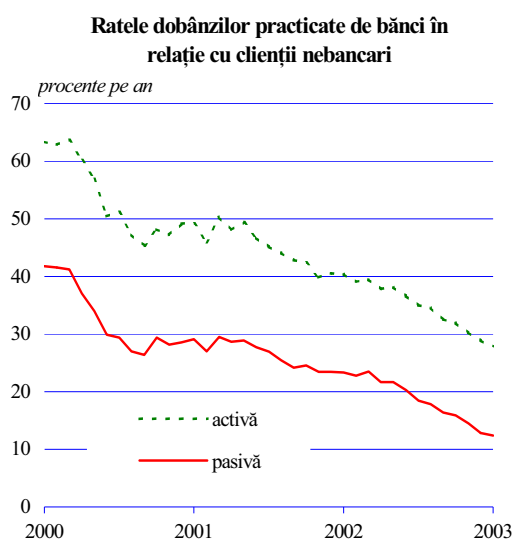

Ratele medii ale dobânzilor practicate de bănci în relațiile cu clienții nebancari neguvernamentali au continuat să scadă într-un ritm mai redus. Cele mai importante reduceri au fost înregistrate la ratele dobânzilor la creditele curente pe termen mediu și lung, al căror nivel mediu s-a diminuat față de luna precedentă cu 1,3 puncte procentuale. Rata medie a dobânzii la creditele curente pe termen scurt a scăzut cu 0,9 puncte procentuale, în condițiile în care rata medie a dobânzii la depozitele la termen s-a redus cu 0,5 puncte procentuale.

Piața valutară

În luna ianuarie, piața valutară a reflectat modificările specifice perioadei intervenite în comportamentul principalilor săi operatori; cele mai semnificative au constat în creșterea cererii de valută destinate refacerii pozițiilor valutare ale băncilor și firmelor, precum și în restrângerea tranzacțiilor valutare asociate schimburilor comerciale cu străinătatea. Influențelor sezoniere li s-a suprapus impactul conjunctural al evoluțiilor de pe piețele internaționale (aprecierea accentuată a monedei euro față de dolar), precum și cel al majorării randamentelor pieței monetare interbancare. Acest context specific a alimentat incertitudinile privind evoluția cursului de schimb al monedei naționale, imprimând o atitudine relativ precaută atât băncilor, cât și clienților acestora în realizarea tranzacțiilor valutare. Pe segmentul valutar interbancar, acțiunea combinată a acestor factori s-a concretizat într-o ușoară majorare a cererii totale de valută comparativ cu luna precedentă, în paralel cu o comprimare similară a ofertei de devize.

¹⁷ Ratele de dobândă practicate în luna decembrie au fost de 17 la sută pentru certificatele de trezorerie pe termen de 3 luni și de 18 la sută pentru cele cu scadența la 6 luni.

Strategia băncilor a fost îndreptată, în primele două decade ale lunii, în principal, spre refacerea pozițiilor valutare și spre satisfacerea cererii clienților. În primele zile presiunea asupra cererii de devize¹⁸ a fost alimentată și de așteptările operatorilor valutare privind o posibilă accelerare a deprecierei monedei naționale față de dolar. Aprecierea puternică a monedei euro (evidentă din a doua jumătate a lunii) și intervențiile BNR pe piața valutară au influențat traiectoria ulterioară a cursului de schimb al leului față de dolar; în ultima decadă a intervalului, tranzacțiile zilnice derulate de acestea nu au mai depășit pragul de 100 milioane dolari. Totuși, pe ansamblul lunii, achizițiile de devize ale băncilor s-au majorat considerabil comparativ cu luna precedentă (cu 313 milioane dolari), în timp ce vânzările acestora au crescut cu numai 89 milioane dolari.

Deși cererea de devize a clienților băncilor a fost ușor inferioară celei din luna anterioară, comprimarea ofertei lor de valută a determinat consemnarea de deficite aproape zilnice pe piața interbancară, nivelul cumulată al acestora atingând în ianuarie un maximum istoric. Deficitul total al lunii a fost generat în totalitate de persoanele juridice. Participarea persoanelor fizice pe piața valutară interbancară a fost mai modestă față de luna decembrie, soldându-se cu achiziții nete de 16 milioane dolari.

Incertitudinile privind evoluția pe termen scurt a monedei naționale și intrarea în vigoare a amendamentului adus Normelor BNR nr. 10/2002 (care impune restricții mai severe asupra instrumentelor financiare derivate utilizate de bănci) au condus la comprimarea operațiunilor *forward*, astfel încât ponderea acestora în rulajul pieței valutare interbancare a fost de numai 2,2 la sută.

Structura pe valute a tranzacțiilor desfășurate pe piața valutară interbancară a consemnat în această lună o ușoară modificare, importantă nu atât ca dimensiune, ci ca semnal al unui eventual trend ulterior; astfel, clienții băncilor și-au majorat vânzările de dolari și cumpărările de euro. Și la nivelul băncilor, ponderea tranzacțiilor derulate în euro a crescut ușor.

Conform datelor centralizate la nivelul caselor de schimb valutar, persoanele fizice au acționat și în luna ianuarie 2003 în calitate de vânzător net de devize. Tranzacțiile pe această piață au continuat însă să se plaseze pe un trend descrescător, alimentat de încetinirea simultană a vânzărilor și a achizițiilor de valută efectuate de populație.

Tranzacții pe piața valutară

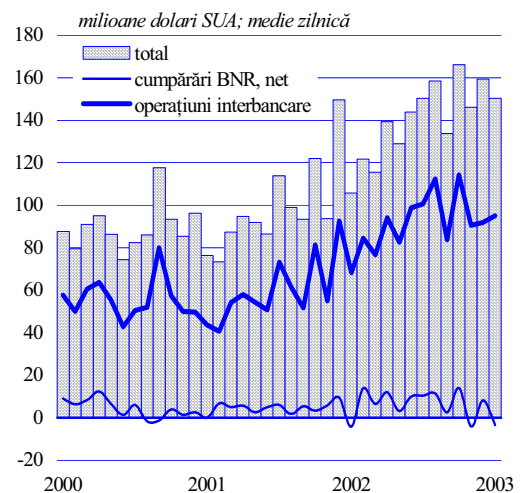

Excedentul / Deficitul pieței valutare

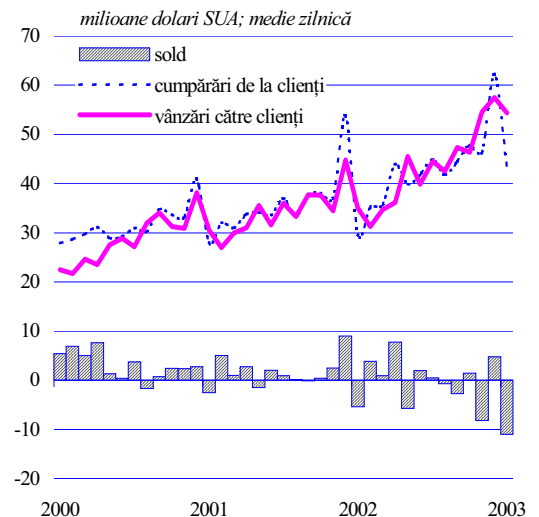

¹⁸ În perioada 1-21 ianuarie s-au consemnat deficite valutare frecvente.

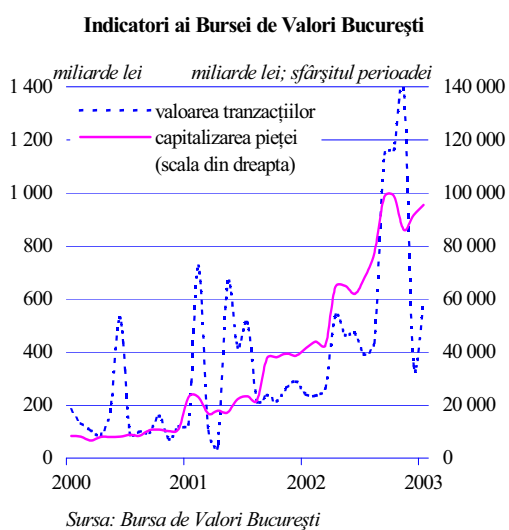
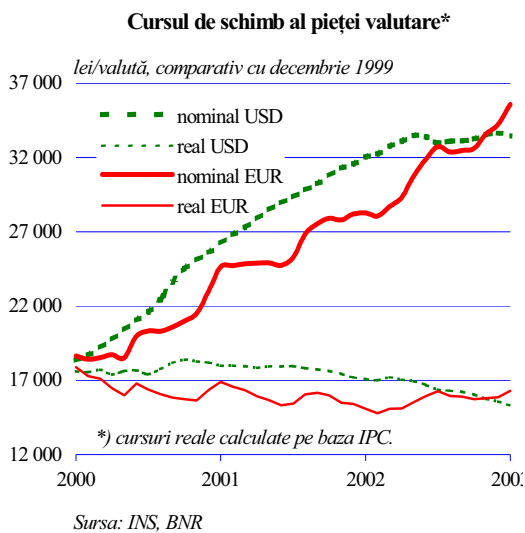
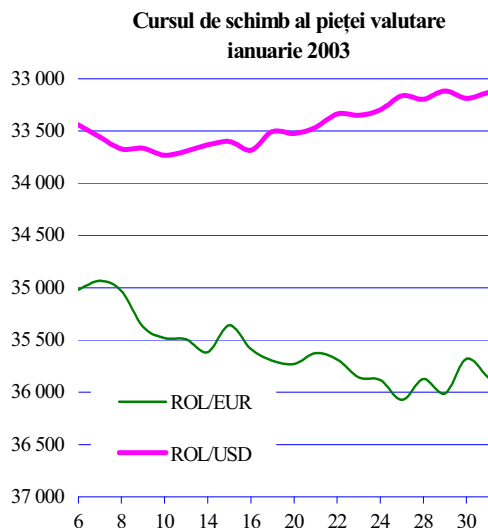

Evoluția cursului de schimb al monedei naționale față de dolar a fost neobișnuită pentru această perioadă a anului. Astfel, în contextul consemnării unor deficite cvasipermanente de devize, valoarea monedei naționale s-a situat până la data de 10 ianuarie¹⁹ pe o pantă ușor descendentă față de dolar pentru ca, ulterior, tendințele de apreciere nominală a leului să prevaleze. Intervențiile punctuale ale băncii centrale au vizat moderarea ritmului deprecierei leului față de euro, care s-a accelerat ca urmare a întăririi susținute a acestuia din urmă pe piețele internaționale. Volatilitatea cursului de schimb leu/dolar a fost cea mai ridicată din ultimele 5 luni; în schimb diminuarea *spread*-ului²⁰ dintre cotațiile minime *bid* și maxime *ask* a reflectat prudența băncilor în cotarea cursurilor.

Față de moneda americană, moneda națională a consemnat în această lună o apreciere puternică atât în termeni nominali (0,6 la sută), cât și în termeni reali (1,9 la sută)²¹. Evoluția raportului euro/dolar a determinat însă o depreciere importantă a leului față de euro, atât în termeni nominali (3,8 la sută), cât și în termeni reali (2,6 la sută).

Piața de capital

În prima lună a anului, cele două segmente ale pieței bursiere au înregistrat evoluții contradictorii. Dacă la Bursa de Valori București indicii BET și BET-C au atins noi maxime istorice, creșterea numărului investitorilor contribuind la dinamizarea activității, în cazul pieței extrabursiere RASDAQ o serie de evenimente au condus la evoluții diverse ale indicatorilor activității acesteia.

La **Bursa de Valori București** valoarea medie zilnică a tranzacțiilor s-a majorat în această perioadă cu 14,2 la sută. Tranzacțiile cu acțiunile cotate la categoria I s-au intensificat, reprezentând 46 la sută din rulajul acestei luni (față de 42,6 la sută în decembrie). În cadrul acestui segment, ponderea tranzacțiilor cu acțiunile societăților bancare s-a majorat de la 22,5 la 25 la sută, în timp ce importanța relativă a tranzacțiilor cu titlurile SNP Petrom București și-a continuat tendința de scădere ușoară (de la 14,6 la 13,3 la sută). Pe locul secund s-au situat transferurile cu titlurile SIF, a căror pondere în total s-a diminuat de la 52,5 la 45,6 la sută.

¹⁹ Față de ultima zi a lunii decembrie.

²⁰ Calculat ca medie lunară.

²¹ Cea mai ridicată din ianuarie 2000.

În această perioadă, media zilnică a numărului de acțiuni transferate s-a majorat cu 4,4 la sută, iar numărul mediu zilnic al operațiunilor derulate s-a diminuat cu 17,9 la sută, ceea ce confirmă preferința investitorilor pentru tranzacții cu pachete mari de acțiuni.

În perioada analizată nu s-au produs modificări semnificative în structura tranzacțiilor pe sectoare de activitate, ponderile acestora menținându-se relativ stabile: sectorul preponderent, „Bănci-Servicii Financiare”, s-a comprimat ușor, de la 75 la sută la 72,7 la sută, sectorul „Energie” și-a diminuat ponderea la 13,6 la sută, sectorul „Chimice” la 1,1 la sută, iar sectorul „Farmaceutice” a reprezentat 5,1 la sută din totalul tranzacțiilor (4,2 la sută în decembrie 2002). Cele mai ridicate valori ale indicelui PER s-au înregistrat în continuare în sectoarele „Energie” (17) și „Servicii” (10,3).

În luna ianuarie operațiunile efectuate de nerezidenți au înregistrat o ușoară revigorare, ponderea acestora în totalul tranzacțiilor pieței majorându-se de la 3,4 la 8,6 la sută în cazul vânzărilor și de la 7,8 la 17,2 la sută în cazul cumpărărilor. Creșterea cererii (mai ales în prima parte a lunii) a determinat evoluția ascendentă a cotațiilor titlurilor tranzacționate, reflectată de traiectoria indicilor bursieri. Indicele BET s-a majorat cu 115,5 puncte, indicele BET-C cu 68,4 puncte, iar indicele BET-FI cu 265,8 puncte.

În luna ianuarie activitatea pieței extrabursiere **RASDAQ** a fost influențată decisiv de (i) închiderea ofertei publice la KOYO Romania (Alexandria) (43,9 miliarde lei), (ii) derularea unei tranzacții speciale cu acțiunile Stirom (18,2 miliarde lei) și de (iii) vânzarea de către SIF Transilvania a 38 la sută din acțiunile Panificație Postăvarul Brașov (32 miliarde lei).

Valoarea medie zilnică a tranzacțiilor s-a diminuat cu 27,7 la sută față de luna decembrie, numărul mediu de acțiuni transferate a scăzut cu 65,1 la sută, iar numărul mediu zilnic de transferuri s-a micșorat cu 8,8 la sută.

Cotațiile titlurilor tranzacționate au înregistrat creșteri substanțiale la toate categoriile. Astfel, Indicele Rasdaq Compozit s-a majorat cu 59 de puncte, indicele RAQ I a crescut cu 82,1 puncte, iar indicele RAQ II a sporit cu 184,9 puncte față de sfârșitul lunii anterioare.

Indici ai Bursei de Valori București

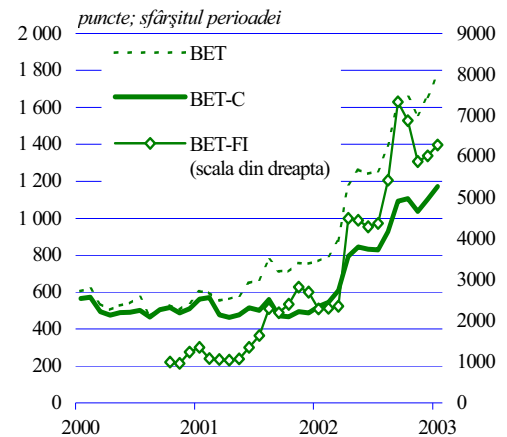

Sursa: Bursa de Valori București

Indicatori ai pieței RASDAQ

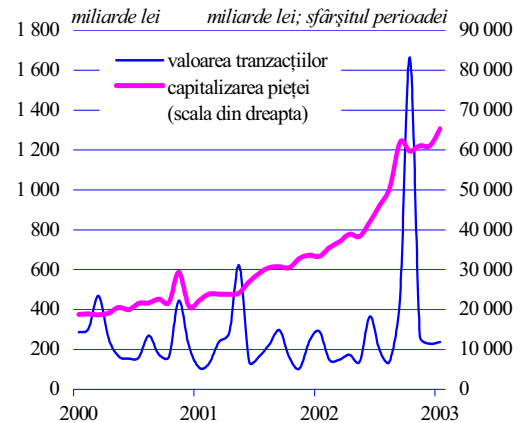

Sursa: RASDAQ

Indici ai pieței RASDAQ

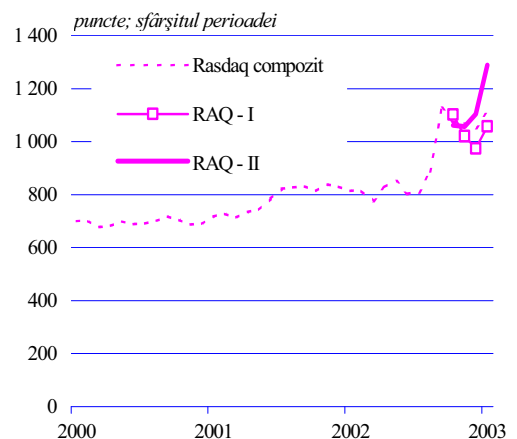

Sursa: RASDAQ

IV. Principalele evoluții monetare

Evoluția indicatorilor monetari în luna ianuarie se circumscrie coordonatelor generale ale debutului de an, factorii sezonieri acționând, în mare măsură, în sensul comprimării principalelor agregate monetare.

Masa monetară și creditul neguvernamental

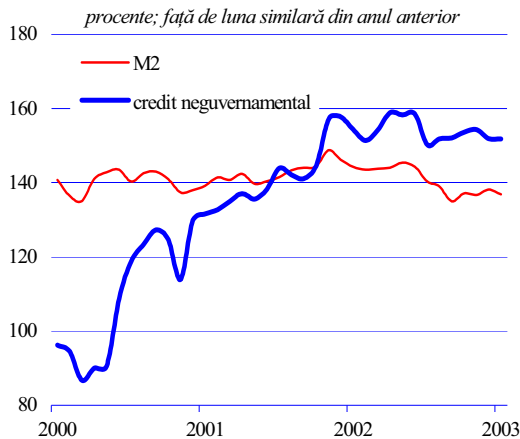

Masa monetară (M2) a scăzut cu 4,8 la sută comparativ cu luna precedentă, ajungând la 355 721,1 miliarde lei. Factorul sezonier a influențat considerabil masa monetară în sens restrâns (M1), care s-a redus cu 16,4 la sută, până la un volum de 73 801,6 miliarde lei. Diminuarea s-a manifestat la nivelul ambelor componente: numerarul în afara băncilor s-a restrâns cu 8,9 la sută, în timp ce disponibilitățile la vedere au scăzut cu 24,5 la sută.

Componenta „cvasibani” s-a redus cu 1,2 la sută (3 488,3 miliarde lei), elementele acesteia având evoluții diferite.

Economiile populației s-au majorat cu 1,8 la sută (0,5 la sută în termeni reali), de la 88 894,2 miliarde lei la 31 decembrie 2002, la 90 508,8 miliarde lei la 31 ianuarie 2003.

Depozitele în lei ale agenților economici au totalizat la sfârșitul lunii ianuarie 46 235,7 miliarde lei, cu 7 la sută mai puțin decât soldul existent la sfârșitul anului 2002. La nivelul elementelor de structură, s-au constatat tendințe divergente:

- scăderea atât a depozitelor la termen ale agenților economici (cu 12,9 la sută), cât și a depozitelor condiționate (cu 3,4 la sută);
- creșterea volumului certificatelor de depozit (cu 5,6 la sută).

Depozitele în valută ale rezidenților exprimate în lei s-au redus cu 1,1 la sută, în exclusivitate pe seama aprecierii monedei naționale față de dolarul SUA; echivalentul lor în valută s-a menținut la nivelul de 4 382 milioane dolari SUA. Din totalul depunerilor în valută în sistemul bancar, cele ale populației au reprezentat 46,1 la sută, urmate de depunerile în valută ale societăților comerciale cu capital privat (26,7 la sută) și de cele ale agenților economici cu capital de stat (12,8 la sută).

În luna ianuarie, reducerea masei monetare a fost generată atât de evoluția activelor interne nete, care au scăzut cu 9,7 la sută, cât și de cea a activelor externe nete care s-au diminuat cu 2 la sută.

Structura masei monetare

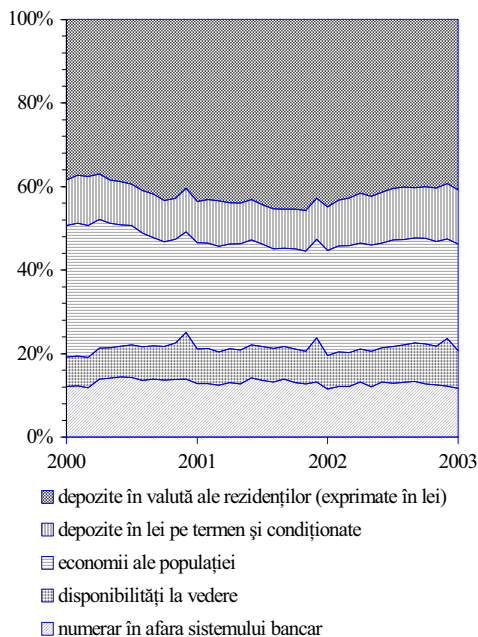

Activele interne nete ale sistemului bancar s-au diminuat cu 13 294,4 miliarde lei, pe seama creditului guvernamental net (-4 770 miliarde lei) și a poziției „alte active nete“ (-13 508,4 miliarde lei), în timp ce creditele bancare au crescut cu 4 984,1 miliarde lei. La 31 ianuarie 2003 activele interne nete ale sistemului bancar au însumat 123 493,9 miliarde lei.

Creditul neguvernamental a crescut cu 2,8 la sută, ajungând la 184 610,5 miliarde lei în ianuarie 2003 (1,5 procente în termeni reali). Componenta în monedă națională a creditului bancar a avut o dinamică superioară celei în valută; astfel, creditele în lei s-au majorat cu 6,4 la sută, creșterea fiind localizată, în principal, la nivelul creditelor pe termen scurt. Creditele în valută au crescut cu 0,6 procente; exprimată în dolari SUA majorarea este de 60 milioane dolari, respectiv 1,8 la sută.

Creditul guvernamental net a atins la 31 ianuarie 2003 nivelul de 15 961,5 miliarde lei, echivalând cu o diminuare de 23 la sută. Cea mai mare contribuție la această reducere a avut-o majorarea Contului general al Trezoreriei statului, ca urmare a încasării unor sume însemnate din impozite.

La poziția „Alte active nete“ se remarcă, în mod deosebit, reducerea volumului „activelor nete - altele“ cu 4 253,1 miliarde lei, precum și creșterea soldului creditor al conturilor de capital cu 13 945,3 miliarde lei (25,7 la sută).

Activele externe nete²² ale sistemului bancar exprimate în lei s-au diminuat de la 236 923,1 miliarde lei la 232 227,2 miliarde lei (-4 695,9 miliarde lei), în exclusivitate la nivelul băncilor. Poziția externă netă a autorității monetare a crescut cu 1 730,3 miliarde lei, în principal ca urmare a cumpărărilor nete de valută de pe piața valutară.

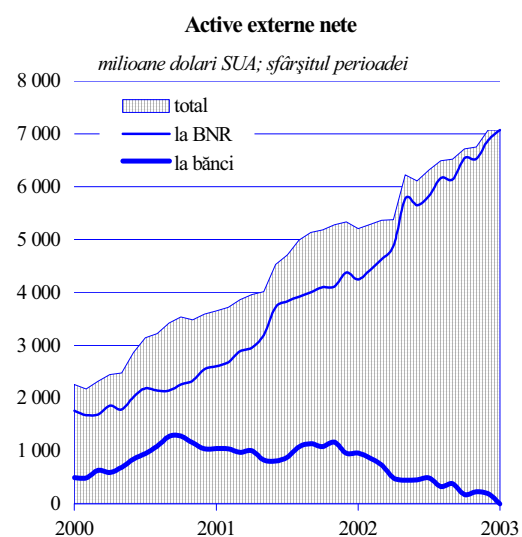
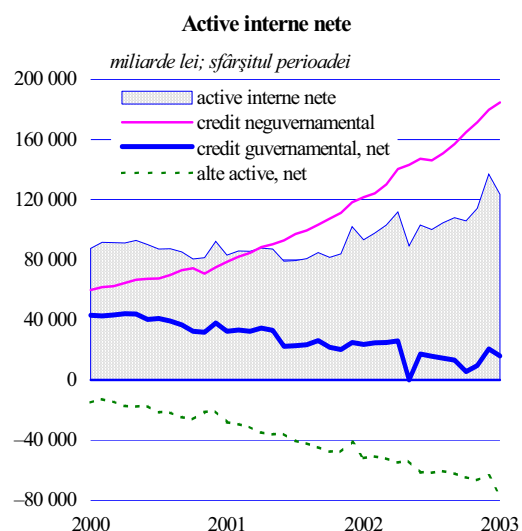

²² Aur și valute convertibile

Contul curent

	milioane dolari SUA	
	Ian. 2002	Ian. 2003
a) Balanța comercială	-173	-106
– export (fob)	913	1 246
– import (fob)	1 086	1 352
b) Servicii – net	-16	22
c) Venituri – net	-11	-36
d) Transferuri curente – net	118	105
Sold cont curent	-82	-15

Balanța comercială

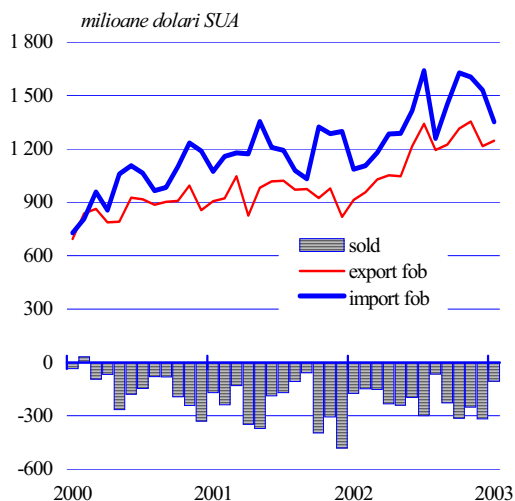

Exportul fob pe grupe de mărfuri

Grupa de mărfuri	Ian. 2003/ Ian. 2002 (%)
Total	136,5
1. Produse agroalimentare	78,3
2. Produse minerale	115,6
3. Produse chimice, materiale plastice	153,5
4. Produse din lemn și hârtie	146,5
5. Textile, confecții, încălțăminte	124,0
6. Metale comune	156,1
7. Mașini, aparate, echipamente electrice și mijloace de transport	162,8
8. Alte mărfuri	135,5

Importul fob pe grupe de mărfuri

Grupa de mărfuri	Ian. 2003/ Ian. 2002 (%)
Total	124,5
1. Produse agroalimentare	113,7
2. Produse minerale	124,8
3. Produse chimice, materiale plastice	137,7
4. Produse din lemn și hârtie	123,4
5. Textile, confecții, încălțăminte	124,9
6. Metale comune	123,7
7. Mașini, aparate, echipamente electrice și mijloace de transport	127,8
8. Alte mărfuri	106,2

V. Balanța de plăți

În luna ianuarie 2003, balanța de plăți s-a soldat cu un deficit de cont curent de 15 milioane dolari SUA, cu 81,7 la sută mai mic decât cel înregistrat în aceeași lună a anului 2002, ca urmare a reducerii cu 38,7 la sută a deficitului balanței comerciale, precum și excedentului înregistrat de balanța serviciilor (în ianuarie 2002, soldul acesteia a fost negativ).

Exporturile lunii ianuarie 2003, cifrate la 1 246 milioane dolari SUA, au crescut cu 36,5 la sută față de aceeași perioadă a anului anterior, atât ca urmare a creșterii cererii pentru mașini, aparate, echipamente, fontă, fier și oțel, cât și a deprecierei în termeni reali a monedei naționale față de euro.

În luna ianuarie 2003, valoarea **importului** (fob), de 1 352 milioane dolari SUA, a fost superioară cu 24,5 la sută celei din aceeași lună a anului 2002. Creșterea importului într-un ritm inferior exportului a determinat îmbunătățirea gradului de acoperire a importurilor prin exporturi: 92,2 la sută față de 84,1 la sută în ianuarie 2002. Scumpirea petrolului pe plan internațional și creșterea cererii interne de produse energetice (țigări și gaze naturale) au dus la majorarea cu 28,6 la sută a valorii importurilor acestora; creșteri importante s-au înregistrat și la importurile de țesături din lână, din bumbac, din fire sintetice sau artificiale (24,9 la sută) și mașini, motoare, aparate și dispozitive mecanice (39 la sută).

Din punct de vedere al distribuției geografice, exportul către țările dezvoltate, în valoare de 921,3 milioane dolari SUA, au crescut cu 29,8 la sută față de ianuarie 2002, datorită dinamicii înregistrate pe relația cu UE. Exportul către țările în tranziție au însumat 109,6 milioane dolari SUA, în creștere cu 22 la sută față de ianuarie 2002, ca urmare a majorării exportului către CEFTA, Ucraina și Republica Moldova.

Importul din țările dezvoltate s-a cifrat la 815,1 milioane dolari SUA, în creștere cu 14,4 la sută comparativ cu ianuarie 2002, tendință imprimată de importul din UE. Pe relația CEFTA, importul a însumat 122,9 milioane dolari SUA și a crescut cu 31,3 la sută. Diferența favorabilă dintre ritmul de creștere a exporturilor (28,4 la sută) și cel al importurilor cu UE (13,5 la sută) a determinat îmbunătățirea semnificativă a soldului balanței comerciale pe această destinație, excedentul majorându-se până la 124,2 milioane dolari SUA (23,1 milioane dolari SUA în ianuarie 2002).

Factura energetică a consemnat un deficit de 114,3 milioane dolari SUA (mai mare cu 7,8 la sută decât deficitul comercial), nivel superior cu 44,1 la sută celui consemnat în ianuarie 2002. Majorarea cu 150 la sută a valorii importului de țiței brut, determinată atât de creșterea volumului, cât și a prețului internațional al petrolului a contribuit decisiv la adâncirea deficitului balanței energetice.

Balanța serviciilor s-a soldat cu un excedent de 22 milioane dolari SUA, spre deosebire de soldul negativ (-16 milioane dolari SUA) consemnat în prima lună a anului 2002, în special datorită îmbunătățirii raportului dintre încasări și plăți la pozițiile „transport” și „alte servicii”.

Deficitul **balanței veniturilor** s-a majorat cu 25 milioane dolari SUA, ca urmare a repatrierii de către nerezidenți a veniturilor din investiții directe, a creșterii plăților de dobânzi pentru creditele primite și a reducerii veniturilor din muncă.

Excedentul **transferurilor curente**, în valoare de 105 milioane dolari SUA, a scăzut cu 11 la sută comparativ cu cel consemnat în perioada similară a anului anterior, fiind determinat de diminuarea nivelului asistenței financiare nerambursabile primite pe parcursul acestei luni și a transferurilor private.

Investițiile directe nete au fost de 85 milioane dolari SUA, în scădere cu 41,8 la sută față de ianuarie 2002, datorită reducerii participațiilor la capital și a creditelor primite de la companiile „mamă” de către subsidiarele acestora din România. Sectorul nebancaar a atras în exclusivitate investițiile nerezidenților realizate sub forma fluxurilor financiare.

Investițiile de portofoliu au înregistrat ieșiri nete de 2 milioane dolari SUA, ca urmare a răscumpărării unei emisiuni de obligațiuni Romtelecom în valoare de 6 milioane dolari SUA.

Finanțarea netă prin împrumuturi externe pe termen mediu și lung a însumat în luna ianuarie 110 milioane dolari SUA, cu aproape 59,4 la sută mai mult decât în ianuarie 2002. Îmbunătățirea s-a produs ca urmare a contractării de credite de la Banca Europeană de Investiții și de la creditorii privați, precum și datorită liniilor de finanțare negociate de băncile comerciale autohtone.

Orientarea geografică a comerțului exterior

	- procente -			
	Ian. 2002		Ian. 2003	
	Exp.	Imp.	Exp.	Imp.
Total, din care:	100,0	100,0	100,0	100,0
1. Țări dezvoltate	77,7	65,6	73,9	60,3
<i>din care:</i>				
UE	72,2	58,6	67,9	53,4
SUA	3,2	3,2	3,4	3,4
2. Țări în tranziție	9,8	22,2	8,8	26,4
<i>din care:</i>				
CEFTA	5,6	8,6	6,3	9,1
3. Țări în curs de dezvoltare	12,2	11,0	17,2	12,8

Balanța energetică

<i>valori fob</i>	<i>milioane dolari SUA</i>	
	Ian. 2002	Ian. 2003
Sold (export - import)	-79,3	-114,3
- gaze naturale	-50,4	-68,6
- energie electrică	18,6	7,3
- țiței brut	-42,6	-106,2
- produse petroliere	12,7	70,0
- combustibili minerali	-17,6	-16,8

Contul de capital și financiar

	<i>milioane dolari SUA</i>	
	Ian. 2002	Ian. 2003
Finanțare deficit	82	15
a. Transferuri de capital	6	5
b. Investiții directe, net	146	85
c. Investiții de portofoliu, net	-7	-2
d. Alte investiții de capital:	-178	-65
- Credite primite		
pe termen mediu și lung	69	110
intrări	173	240
rambursări	104	130
- Credite acordate		
pe termen mediu și lung, net	-3	-1
- Credite pe termen scurt, net	-3	-67
- Alte investiții *)	-241	-107
e. Active de rezervă BNR		
("-" indică creștere)	115	-8

*) La "Alte investiții" sunt incluse următoarele poziții (net): numerar și cecuri, depozite, documente în tranzit, conturi de clearing și barter, erori și omisiuni.

VI. Poziția investițională internațională a României

Active externe de rezervă

	<i>milioane dolari SUA; sf. perioadei</i>		
	2002	ianuarie 2003	variație
a) BNR – total	7 305,9	7 502,5	196,6
aur monetar	1 180,2	1 254,2	74,0
DST	2,3	9,2	6,9
devize convertibile	6 123,4	6 239,1	115,7
b) Bănci (devize conv.)	1 086,4	992,8	-93,6
c) Rezerve			
internaționale brute	8 392,3	8 495,3	103,0
din care:			
rezerve valutare	7 212,1	7 241,1	29,0

Rezervele internaționale brute s-au majorat în cursul lunii ianuarie cu 103 milioane dolari SUA, ajungând la 8 495,3 milioane dolari SUA la 31 ianuarie 2003. În condițiile reducerii rezervelor valutare ale băncilor cu 93,6 milioane dolari SUA, creșterea s-a datorat exclusiv majorării cu 196,6 milioane dolari SUA a activelor de rezervă ale BNR.

Rezerva valutară oficială a crescut cu 122,6 milioane dolari SUA ca efect al aprecierii monedei euro în raport cu dolarul SUA. Banca Națională s-a situat în luna ianuarie 2003 pe poziția de vânzător net de valută, valoarea vânzărilor situându-se la nivelul de 67,3 milioane dolari SUA.

Valoarea plăților aferente datoriei externe, efectuate din rezerva administrată de Banca Națională, a totalizat 71,2 milioane dolari SUA, iar valoarea răscumpărărilor titlurilor în valută emise de Ministerul Finanțelor Publice a fost de 2,8 milioane dolari SUA.

Valoarea stocului de aur a crescut cu 74 milioane dolari SUA, ca urmare a evoluției favorabile a prețului aurului pe piața metalelor prețioase.

Datoria externă pe termen mediu și lung, pe tipuri de creditori

	<i>milioane dolari SUA; sf. perioadei</i>	
	Sold 2002	Sold ianuarie 2003
A. Organisme internaționale	5 483,8	5 656,5
B. Credite bilaterale	841,3	838,4
C. Bănci private	2 481,8	2 504,3
D. Investiții de portofoliu	2 388,2	2 449,3
E. Credite furnizor	398,5	409,8
F. Alți creditori privați	3 592,1	3 691,9
Total datorie externă	15 185,7	15 550,2

Datoria externă pe termen mediu și lung, pe tipuri de debitori

	<i>milioane dolari SUA; sf. perioadei</i>	
	Sold 2002	Sold ianuarie 2003
A. Publică	6 293,3	6 408,6
B. Public garantată	3 237,3	3 298,5
C. Privată	5 655,1	5 843,1
Total datorie externă	15 185,7	15 550,2

La 31 ianuarie 2003, datoria externă pe termen mediu și lung s-a cifrat la 15 550,2 milioane dolari SUA, în creștere cu 2,4 la sută față de cea existentă la sfârșitul anului anterior, pe fondul unor intrări nete de capital de 126,1 milioane dolari SUA, nivelul diferențelor de curs influențând nefavorabil (cu 238,4 milioane dolari SUA) volumul acestui indicator.

La sfârșitul lunii ianuarie 2003, datoria pe termen mediu și lung a fost constituită în proporție de 58,2 la sută din credite atrase din surse private. Deși ponderea creditelor contractate de la instituții internaționale și de la autorități guvernamentale a rămas aproape aceeași (41,8 la sută față de 41,7 la sută la sfârșitul anului 2002) volumul acestora s-a majorat cu 2,7 la sută, în timp ce creditele contractate din surse private au crescut cu 2,2 la sută.

Structura pe debitori a datoriei externe pe termen mediu și lung a rămas aproape neschimbată față de decembrie 2002, preponderentă fiind datoria publică (41,2 la sută), urmată de datoria privată (37,6 la sută) și datoria public garantată (21,2 la sută).

În luna ianuarie 2003, gradul de îndatorare externă a prezentat la nivelul tuturor indicatorilor de apreciere o îmbunătățire față de anul 2002. Astfel, rata serviciului datoriei externe și ponderea dobânzilor în valoarea exporturilor au scăzut (de la 21,6 la sută la 19,4 la sută și, respectiv, de la 4,1 la sută la 2,6 la sută). Gradul de acoperire a importurilor de bunuri și servicii prin rezerva oficială (aur și devize) s-a situat la nivelul de 4,8 luni de import, superior celui din anul anterior, respectiv 4,7 luni de import.

	Gradul de îndatorare	
	milioane dolari SUA	
	2002	ian. 2003
Elemente de calcul		
A. Datoria externă (la sf. per.)	15 661	15 954
– termen mediu și lung	15 186	15 550
– termen scurt	475	404
B. Exportul de bunuri și servicii	16 201	1 491
C. Importul de bunuri și servicii	18 841	1 575
D. Serviciul datoriei externe - SDE (total)	3 502	289
– rate de capital	2 843	250
– dobânzi	659	39
E. Rezerve valutare, incl. DST (la sf. per.)	7 212	7 241
Indicatori (%)		
1. SDE/Exp. de bunuri și servicii	21,6	19,4
2. Dobânzi / Exp. de bunuri și servicii	4,1	2,6
3. Rezerve valutare (în luni de import)	4,6	4,6
4. Datoria pe termen scurt / Dat. externă	3,0	2,5
5. Datorie multilaterală / Datorie externă	35,0	35,5

VII. Finanțele publice

Pentru al doilea an consecutiv, activitatea financiară a sectorului public s-a derulat chiar din luna ianuarie pe baza unui program bugetar nou, aprobat încă din ultima parte a anului 2002. Legea bugetului de stat adoptată la sfârșitul lunii noiembrie a anului precedent a stabilit pentru 2003 un deficit de circa 49 810 miliarde lei, reprezentând 3,2 la sută din PIB prognozat pentru acest an (în scădere cu 1,3 puncte procentuale comparativ cu anul anterior).

Structura veniturilor bugetului de stat

	%: ianuarie	
	2002	2003
Venituri	100,0	100,0
Venituri fiscale, din care:	94,4	91,5
Impozit pe profit	28,3	27,9
Impozit pe venit	27,8	19,2
Accize	19,3	13,4
TVA	66,1	46,0
Taxe vamale	3,5	2,8
Venituri nefiscale	5,4	8,3
Venituri din capital	0,0	0,2
Rambursări din împrumuturile acordate	0,1	0,0

*Indicatori determinați pe baza datelor Ministerului
Finanțelor Publice.*

Structura cheltuielilor bugetului de stat

	%: ianuarie	
	2002	2003
Cheltuieli, din care:	100,0	100,0
Servicii publice generale	5,3	5,4
Apărare, ordine publică și siguranță națională	24,0	18,8
Cheltuieli social-culturale	21,4	24,8
Servicii și dezvoltare publică, locuințe, mediu și ape	0,7	1,2
Ațiuni economice	12,5	21,7
Transferuri	0,2	0,1
Dobânzi aferente datoriei publice	35,3	26,9

*Indicatori determinați pe baza datelor Ministerului
Finanțelor Publice.*

Urmărind să se încadreze în nivelul lunar programat și beneficiind totodată de condiții relativ favorabile, execuția bugetară din luna ianuarie 2003 a fost lipsită de tensiuni majore. Bugetul de stat a înregistrat un excedent de circa 1 599 miliarde lei, în condițiile în care în ultimii trei ani, lunile de la începutul anului s-au încheiat cu deficite. Această evoluție a fost rezultatul creșterii încasărilor (8,8 la sută din programul anual, față de 7,3 la sută în luna ianuarie a anului anterior), concomitent cu o restrângere a cheltuielilor efectuate în această perioadă (6,7 la sută din totalul celor programate, comparativ cu 7,4 la sută în intervalul similar al anului 2002); ca pondere în PIB, veniturile lunare au crescut de la 0,9 la 1,1 la sută, în timp ce cheltuielile s-au diminuat de la 1,2 la 1 la sută.

Încasări superioare s-au consemnat la nivelul impozitului pe profit, taxelor vamale, altor impozite indirecte (majoritară fiind cota unică asupra carburanților auto), precum și al veniturilor nefiscale. Restrângerea cheltuielilor s-a făcut pe seama plăților de dobânzi aferente datoriei publice și a cheltuielilor cu apărarea, ordinea publică și siguranța națională.

Bugetele locale au înregistrat un excedent de circa 2 566 miliarde lei, reprezentând 0,2 la sută din PIB (comparativ cu 0,1 la sută în perioada similară a anului anterior). Sporul de venituri s-a datorat majorării de la 0,4 la 0,5 la sută din PIB a prelevărilor din bugetul de stat către bugetele locale (care cumulează peste 80 la sută din resursele administrației publice locale). Cheltuielile s-au menținut (în termeni relativi) la nivelul lunii corespunzătoare din anul 2002.

Pentru bugetul asigurărilor sociale de stat a fost prevăzut pentru anul 2003 un surplus de circa 1 675 miliarde lei, în condițiile în care în ultimii ani au fost programate balanțe echilibrate. Excedentul de resurse are la bază programarea unui volum al încasărilor de 9,1 la sută din PIB (în creștere cu 2,6 puncte procentuale), comparativ cu un total al cheltuielilor de 8,9 la

sută din PIB (în creștere cu 1,8 puncte procentuale). În luna ianuarie, bugetul asigurărilor sociale de stat a păstrat comportamentul anilor anteriori, înregistrând un deficit de circa 1 095 miliarde lei (aproximativ 0,1 la sută din PIB).

Cu toate că activitatea desfășurată de administrația publică s-a finalizat în luna ianuarie cu o balanță excedentară, pe parcursul perioadei, Trezoreria Statului s-a confruntat cu goluri temporare de resurse. Concentrarea încasărilor (provenind din plățile lunare din taxa pe valoarea adăugată și cele trimestriale din impozitul pe profit) în ultima parte a lunii a îngreunat onorarea plăților publice curente, în special în a doua jumătate a intervalului. Pentru a acoperi dezechilibrul dintre veniturile și cheltuielile statului, Ministerul Finanțelor Publice a apelat atât la resurse externe, cât și la cele interne.

Finanțarea externă s-a realizat din fondurile provenind din creditele externe acordate direct ministerelor pentru finanțarea diverselor proiecte, precum și din sumele în valută aflate în contul Ministerului Finanțelor Publice la BNR; astfel, în luna ianuarie 2003, autoritatea publică a utilizat circa 29 milioane euro provenind din programul PSAL II.

Finanțarea internă s-a realizat prin intermediul emisiunilor de titluri de stat adresate atât persoanelor juridice, cât și populației. Pe parcursul lunii, Ministerul Finanțelor Publice a lansat zece emisiuni de titluri de stat cu scadențe de 3 luni, 6 luni, un an și doi ani, prin care au fost procurate resurse noi însumând circa 522 miliarde lei.

Procesul de consolidare a datoriei publice interne a continuat, ponderea titlurilor de stat cu scadența la doi ani în totalul celor lansate atingând nivelul cel mai înalt de la punerea lor în circulație (aproape 21 la sută). În aceste condiții, scadența medie a titlurilor de stat emise a crescut de la 271 la 379 de zile. Rata medie a dobânzii la această categorie de împrumuturi publice s-a înscris pe trendul descrescător al perioadelor precedente, randamentul mediu fiind inferior celui din luna decembrie cu circa 1,2 puncte procentuale.

Populația și-a menținut interesul pentru plasamentele în înscrisuri publice, cu toate că rata dobânzii la certificatele de trezorerie cu scadența la 6 luni s-a redus de la 18 la 17 la sută; în acest mod, randamentele nominale oferite pentru cele două termene (3 și 6 luni) au fost aliniate. Scadența de 3 luni a continuat să fie preferată, circa 58 la sută din titlurile de stat emise fiind lansate pe acest termen. Sumele noi furnizate de persoanele fizice Trezoreriei Statului s-au ridicat la 635 miliarde lei, comparativ cu 127 miliarde lei în luna precedentă.

Penuria de resurse cu care s-a confruntat autoritatea publică în penultima săptămână a perioadei analizate a fost accentuată și de solicitarea unei bănci de a-i fi răscumpărate în avans unele titluri de stat emise în procesul restructurării sistemului bancar (în valoare de 1 000 miliarde lei). În acest context, în intervalul respectiv, autoritatea publică a recurs, după o întrerupere de mai bine de un an, și la atragerea de depozite de pe piața monetară.

INDEX LEGISLATIV

Principalele acte normative cu caracter economic general și din domeniul financiar-bancar adoptate în luna ianuarie 2003

Hotărârea Guvernului nr. 26 din 16.01.2003 reglementează procedurile, termenii și definițiile privind asigurarea transparenței relațiilor financiare dintre autoritățile publice și întreprinderile publice, precum și a transparenței financiare în cadrul anumitor întreprinderi (M.O. nr. 87/12.02.2003).

Hotărârea Guvernului nr. 54 din 16.01.2003 aprobă Normele metodologice de aplicare a Ordonanței Guvernului nr.7/2001 privind impozitul pe venit (M.O. nr. 83/11.02.2003).

Ordinul nr. 52 din 22.01.2003 al ministrului finanțelor publice stabilește baremul anual de impunere și deducerea personală de bază pentru calculul impozitului pe venitul anual global impozabil realizat în anul fiscal 2002 (M.O. nr. 41/24.01.2003).

Hotărârea Guvernului nr. 64 din 23.01.2003 aprobă Mecanismele de acordare a sprijinului financiar de la bugetul de stat pentru aplicarea Programului de promovare a exportului, administrat de către Departamentul de Comerț Exterior (M.O. nr. 97/17.02.2003).

Hotărârea Guvernului nr. 67 din 23.01.2003 aprobă amendamentul convenit prin schimbul de scrisori efectuat la București la 23 septembrie 2002 și la Zagreb la 11 octombrie 2002 între Guvernul României și Banca Internațională pentru Reconstrucție și Dezvoltare privind finanțarea Proiectului de închidere a minelor și de atenuare a impactului social, în valoare de 44,5 milioane dolari SUA, semnat la București la 13 octombrie 1999 (M.O. nr. 99/18.02.2003).

Hotărârea Guvernului nr. 74 din 23.01.2003 stabilește nivelul subvenționării primelor de asigurare acordate producătorilor agricoli (M.O. nr. 78/6.02.2003).

Ordinul nr. 16 din 24.01.2003 al ministrului comunicațiilor și tehnologiei informației stabilește procedura de avizare a instrumentelor de plată cu acces la distanță, de tipul aplicațiilor *Internet-banking* sau *home-banking* (M.O. nr. 107/20.02.2003).

Ordonanța Guvernului nr. 19 din 30.01.2003 se referă la obligativitatea utilizării sistemului electronic de colectare a datelor statistice. Ordonanța constituie cadrul general pentru pregătirea implementării sistemului electronic de colectare a datelor statistice, stabilind instituțiile responsabile și atribuțiile acestora în acest domeniu (M.O. nr. 61/1.02.2003).

Ordonanța Guvernului nr. 24 din 30.01.2003 modifică și completează prevederile Ordonanței de urgență a Guvernului nr.190/2000 privind regimul metalelor prețioase în România (M.O. nr. 64/2.02.2003).

Ordonanța Guvernului nr. 34 din 30.01.2003 modifică și completează prevederile Ordonanței Guvernului nr.15/1996 privind întărirea disciplinei financiar-valutare (M.O. nr. 62/1.02.2003).

Ordonanța Guvernului nr. 36 din 30.01.2003 asigură corelarea unor dispoziții din legislația financiar-fiscală (M.O. nr. 68/2.02.2003).

Principalele reglementări emise de BNR în luna ianuarie 2003

Circulara nr. 1 din 7.01.2003 stabilește la 19,6 la sută pe an nivelul ratei dobânzii de referință a Băncii Naționale a României valabil în luna ianuarie 2003 (M.O. nr. 9/10.01.2003).

Circulara nr. 2 din 13.01.2003 stabilește ratele dobânzilor plătite la rezervele minime obligatorii constituite începând cu perioada de aplicare 24 ianuarie - 23 februarie 2003 la 6,25 la sută pe an pentru rezervele constituite în lei și la 0,75 la sută pe an pentru cele constituite în dolari SUA (M.O. nr. 45/28.01.2003).

LISTA MATERIALELOR PUBLICATE ÎN BULETINELE LUNARE ALE BĂNCII NAȚIONALE A ROMÂNIEI

PERFORMANȚELE DE AJUSTARE EXTERNĂ ALE ROMÂNIEI ÎN ANUL 1999
(Buletin lunar nr. 1/2000)

CENTRALA RISCURILOR BANCARE
(Buletin lunar nr. 2/2000)

POLITICA FISCALĂ ÎN TRIMESTRUL I 2000
(Buletin lunar nr. 4/2000)

NOUL REGULAMENT PRIVIND OPERAȚIUNILE DE PIAȚĂ MONETARĂ EFECTUATE DE BNR ȘI
FACILITĂȚILE DE CREDITARE ȘI DE DEPOZIT ACORDATE DE CĂTRE ACEASTA BĂNCILOR
(Buletin lunar nr. 5/2000)

CENTRALA RISCURILOR BANCARE
– prezentarea activității în perioada februarie-septembrie 2000
(Buletin lunar nr. 9/2000)

ECONOMIA REALĂ ÎN ANUL 2000
(Buletin lunar nr. 12/2000)

CENTRALA INCIDENTELOR DE PLĂȚI
(Buletin lunar nr. 2/2001)

EVOLUȚIA SISTEMULUI BANCAR ROMÂNESC
(Buletin lunar nr. 7/2001)

CREAREA CENTRULUI DE PROCESARE ȘI DISTRUGERE A BANCNOTELO
(Buletin lunar nr. 10/2001)

EVOLUȚIA SISTEMULUI BANCAR ROMÂNESC ÎN ANUL 2001
(Buletin lunar nr. 1/2002)

INTRODUCEREA MONEDEI UNICE – UN PROCES ÎNCHEIAT CU SUCCES
(Buletin lunar nr. 2/2002)

MODIFICĂRI ALE MECANISMULUI REZERVELOR MINIME OBLIGATORII
(Buletin lunar nr. 6/2002)

EVOLUȚIA SISTEMULUI BANCAR ÎN ANUL 2002
(Buletin lunar nr. 12/2002)

Secțiune statistică

Simboluri folosite în tabele

- ... = lipsă date
- = valoare nulă
- 0 = valoare subunitară mai mică decât 0,5
- x = nu este cazul
- p.a.= pe an

Cuprins

1. Principalii indicatori macroeconomici	34
2. Prețurile de consum al populației și prețurile producției industriale.....	35
3. Baza monetară.....	36
4. Masa monetară.....	36
5. Creditul intern.....	37
6. Indicatori ai pieței monetare.....	38
7. Ratele dobânzilor practicate de bănci.....	38
8a. Operațiunile monetare ale Băncii Naționale a României....	39
8b. Facilitățile permanente acordate băncilor de către Banca Națională a României.....	39
8c. Rezervele minime obligatorii.....	39
9. Bilanțul monetar al Băncii Naționale a României.....	40
10. Bilanțul monetar agregat al băncilor.....	43
11. Situația monetară consolidată.....	48
12. Poziția investițională internațională a României.....	50
13. Balanța de plăți.....	52
14a. Piața valutară interbancară.....	53
14b. Cursuri zilnice pe piața valutară.....	53
15a. Execuția bugetului de stat.....	54
15b. Execuția bugetelor locale.....	55
15c. Execuția bugetului asigurărilor sociale de stat	55
16a. Piața de capital - Bursa de Valori București.....	56
16b. Piața de capital - RASDAQ.....	56
17a. Situația clasificării creditelor.....	57
17b. Principalii indicatori de prudențialitate.....	58
18a. Informații de risc bancar.....	59
18b. Credite acordate și angajamente asumate de bănci.....	59
18c. Credite acordate de bănci.....	61
19a. Situația instrumentelor de plată de debit refuzate.....	62
19b. Situația titularilor de cont care au generat incidente de plată.....	62
<i>Precizări metodologice.....</i>	63

1. PRINCIPALII INDICATORI MACROECONOMICI

Perioada	Producția industrială (serie brută; variație %)		Comerț interior (variație % 1)		Comerț exterior (fob, mil. USD 2)			Sold cont curent 3) (mil. USD)	Numărul salariaților în economie la sfârșitul perioadei (mii persoane)	Situația șomajului (la sfârșitul perioadei)	
	lunară	1)	vânzări de mărfuri cu amănuntul	servicii comerciale prestate populației	Export	Import	Sold			număr total șomeri (mii persoane)	rata șomajului (%)
1996	x	6,3	15,3	5,0	8 085	10 555	-2 470	-2 571	5 634,0	657,6	6,6
1997	x	-7,2	-12,1	-20,5	8 431	10 411	-1 980	-2 104	5 353,4	881,4	8,9
1998	x	-13,8	20,6	-11,7	8 302	10 927	-2 625	-2 917	5 024,8	1 025,1	10,4
1999	x	-2,2	-6,4	1,0	8 487	9 744	-1 257	-1 437	4 563,9	1 130,3	11,8
2000	x	7,1	-7,0	12,4	10 366	12 050	-1 684	-1 355	4 371,0	1 007,1	10,5
2001	x	8,2	0,4	-13,8	11 385	14 354	-2 969	-2 223	4 470,3	826,9	8,8
2002	x	6,0	0,8	-10,6	13 869	16 482	-2 613	-1 573	4 331,0	760,6	8,1
2002 ian.	4,5	5,1	-0,9	-20,1	913,2	1 086,2	-173,0	-82	4 314,2	1 193,7	12,7
feb.	4,1	4,9	-1,3	-17,9	957,5	1 106,3	-148,8	-179	4 333,8	1 267,5	13,5
mar.	6,1	3,0	-1,6	-17,0	1 029,0	1 180,7	-151,7	-286	4 377,7	1 257,4	13,4
apr.	2,0	3,7	1,1	-14,5	1 052,7	1 284,2	-231,5	-543	4 386,8	1 069,7	11,4
mai	2,0	3,0	0,4	-13,2	1 047,6	1 286,3	-238,7	-665	4 397,5	983,3	10,5
iun.	1,2	3,6	0,2	-13,3	1 218,4	1 416,1	-197,7	-909	4 404,2	929,7	9,9
iul.	2,5	4,2	0,7	-12,0	1 341,7	1 640,6	-298,9	-1 050	4 405,1	867,4	9,2
aug.	-4,3	4,6	1,1	-11,9	1 194,6	1 259,8	-65,2	-937	4 399,4	815,5	8,7
sep.	1,9	5,2	0,8	-11,5	1 226,6	1 454,4	-227,8	-957	4 395,5	786,2	8,4
oct.	6,2	5,6	0,7	-10,9	1 318,4	1 629,1	-310,7	-1 115	4 375,1	767,7	8,2
nov.	-0,5	5,8	0,5	-10,6	1 353,6	1 606,4	-252,8	-1 291	4 353,0	755,9	8,1
dec.	-15,4	6,0	0,8	-10,6	1 215,5	1 532,0	-316,5	-1 573	4 331,0	760,6	8,1
2003 ian.	-2,2	1,6	1 246,0	1 351,7	-105,7	-15	4 331,2	781,4	8,3

Sursa: Institutul Național de Statistică, Ministerul Finanțelor Publice și Banca Națională a României.

1) Cumulat de la începutul anului, față de aceeași perioadă a anului anterior; 2) Datele lunare sunt operative; 3) Cumulat de la începutul anului.

(continuare)

Perioada	Câștigul salarial mediu net lunar			Variația lunară a prețurilor producției industriale (%)	Variația lunară a prețurilor de consum al populației (%)	Cursul de schimb al pieței valutare				Rata dobânzii de refe- rință 2) (% p.a.)	Rata medie a dobânzilor băncilor (clienți nebancri) (% p.a.)		
	nominal		real			ROL/USD		ROL/EUR			Rata dobânzii de refe- rință 2) (% p.a.)	activă	pasivă
	lei/pers.	variație lunară (%)				mediu al perioadei	la sfârșitul perioadei	mediu al perioadei	la sfârșitul perioadei				
1996	321 169	3,6	-0,2	4,0	3,8	3 082,60	4 035	3 862,90	5 005	35,0	55,8	38,1	
1997	632 086	6,7	-1,2	8,1	8,0	7 167,94	8 023	8 090,92	8 867	47,2	63,7	51,6	
1998	1 042 274	3,1	0,2	1,5	2,9	8 875,55	10 951	9 989,25	12 788	38,0	56,9	38,3	
1999	1 522 878	3,2	-0,5	4,1	3,7	15 332,93	18 255	16 295,57	18 331	35,0	65,9	45,4	
2000	1) 2 173 478	3,7	0,8	3,5	2,9	21 692,74	25 926	19 955,75	24 118	35,0	53,5	32,7	
2001	3 053 598	1,9	-0,3	2,2	2,2	29 060,86	31 597	26 026,89	27 881	35,0	45,1	26,4	
2002	3 881 178	1,8	0,4	1,7	1,4	33 055,46	33 500	31 255,25	34 919	3) 20,4	35,2	18,7	
2002 ian.	3 671 588	0,3	-1,9	2,0	2,3	32 052,04	32 184	28 280,82	27 773	35,0	40,4	23,3	
feb.	3 464 365	-5,6	-6,8	1,7	1,2	32 233,30	32 599	28 053,87	28 214	34,6	39,1	22,7	
mar.	3 666 430	5,8	5,4	1,6	0,4	32 765,71	32 887	28 698,30	28 684	34,2	39,6	23,5	
apr.	3 965 851	8,2	6,0	2,3	2,0	33 101,59	33 445	29 315,84	30 152	34,1	37,9	21,7	
mai	3 795 431	-4,3	-6,1	2,1	1,9	33 490,95	33 533	30 774,34	31 446	32,2	38,1	21,7	
iun.	3 806 409	0,3	-0,9	1,4	1,2	33 392,25	33 477	31 912,02	33 296	30,6	36,6	20,3	
iul.	3 919 380	3,0	2,5	2,3	0,5	32 979,04	32 888	32 721,31	32 209	28,3	35,0	18,4	
aug.	3 898 408	-0,5	-1,3	1,2	0,8	33 093,77	33 215	32 365,13	32 722	27,2	34,6	17,8	
sep.	3 854 969	-1,1	-1,7	1,8	0,6	33 116,14	33 055	32 481,22	32 508	25,6	32,5	16,4	
oct.	3 967 454	2,9	1,3	1,6	1,6	33 242,22	33 524	32 629,40	33 085	23,8	32,0	15,9	
nov.	4 038 159	1,8	-0,8	1,4	2,6	33 544,67	33 569	33 592,07	33 346	22,2	30,3	14,5	
dec.	4 525 696	12,1	10,4	0,7	1,5	33 653,84	33 500	34 238,67	34 919	20,4	28,9	12,8	
2003 ian.	4 730 761	4,5	3,2	2,3	1,3	33 448,00	33 130	35 594,18	35 860	19,6	27,9	12,3	

1) Câștigul salarial mediu net lunar ajustat pe anul 2000 a fost de 2 479 mii lei. Conform precizărilor Institutului Național de Statistică, nivelul ajustat se va utiliza pentru comparațiile cu anii precedenți; 2) Până la 1 februarie 2002, taxa oficială a scontului; 3) La sfârșitul perioadei.

1. PRINCIPALII INDICATORI MACROECONOMICI

(continuare)

Perioada	Rezervele internaționale brute 1)					Creditul intern 1)		Masa monetară (M1)		Serviciul datoriei externe pe TML 2) (mil. USD)	Datoria externă pe TML 1) (mil. USD)	Execuția bugetului de stat 2) (mld. lei)		
	total		din care: BNR (mil. USD)			(mld. lei)		1) (mld. lei)				venituri	cheltuieli	deficit (-) excedent (+)
	mil. USD	echivalent mil. EUR	total	aur	valute	total, net	din care: credit neguvernamental	total	din care: cvasi-bani					
1996	3 144,3	2 534,9	1 592,2	1 041,5	550,7	31 450,0	26 841,4	30 334,6	19 161,3	1 198,0	7 208,9	18 372,8	23 732,0	-5 359,2
1997	4 670,9	4 226,3	3 061,0	867,5	2 193,5	47 432,0	35 900,7	62 150,4	43 419,3	1 843,8	8 584,3	43 834,5	52 896,6	-9 062,1
1998	3 791,7	3 247,1	2 299,1	924,3	1 374,8	79 919,4	59 086,5	92 529,9	70 420,1	2 245,9	9 322,6	67 215,5	77 616,6	-10 401,0
1999	3 653,6	3 638,5	2 492,9	966,6	1 526,3	101 340,4	57 719,5	134 122,5	104 453,6	2 876,0	8 770,7	93 239,8	106 886,7	-13 646,9
2000	4 842,2	5 205,3	3 389,7	920,0	2 469,7	112 885,5	75 007,1	185 060,0	138 728,9	1 953,4	10 273,4	120 342,2	149 167,8	-28 825,6
2001	6 380,6	7 230,9	4 861,2	938,7	3 922,5	143 244,7	118 254,5	270 512,0	206 203,3	2 566,8	11 924,5	148 203,1	184 012,2	-35 809,1
2002	8 392,3	8 051,3	7 305,9	1 180,2	6 125,7	200 358,0	179 626,4	373 711,5	285 407,8	3 038,4	15 185,7	179 205,5	226 823,6	-47 618,1
2002 ian.	6 268,4	7 263,9	4 720,0	952,0	3 768,0	145 241,6	121 591,3	259 932,2	209 175,2	173,8	11 468,7	13 002,5	17 418,4	-4 415,9
feb.	6 352,8	7 340,0	4 895,6	1 003,1	3 892,5	148 750,6	124 163,6	267 089,5	212 607,4	297,6	11 543,3	23 392,9	32 370,5	-8 977,6
mar.	6 450,8	7 396,0	5 099,1	1 025,0	4 074,1	155 234,0	130 236,7	275 326,0	219 444,7	464,6	11 616,8	34 384,5	45 612,8	-11 228,3
apr.	6 484,3	7 192,4	5 348,5	1 046,6	4 301,9	166 446,4	140 430,7	286 065,6	225 693,0	667,7	12 004,6	49 655,4	63 664,2	-14 008,8
mai	7 459,2	7 954,3	6 251,9	1 107,1	5 144,7	143 045,4	143 072,4	290 628,6	230 832,9	800,2	13 017,9	64 381,5	79 170,3	-14 788,9
iun.	7 336,3	7 376,1	6 098,2	1 079,6	5 018,7	164 420,9	147 266,7	300 911,8	236 545,4	1 479,9	13 007,9	75 350,8	104 685,1	-29 334,3
iul.	7 553,9	7 713,1	6 269,0	1 033,8	5 235,1	161 825,0	145 975,0	303 476,6	237 743,3	1 714,1	13 114,7	94 203,7	125 495,6	-31 291,9
aug.	7 767,1	7 884,2	6 614,4	1 057,2	5 557,1	165 289,1	150 833,8	314 850,2	245 467,6	1 894,2	13 201,6	110 558,5	140 541,0	-29 982,5
sep.	7 919,4	8 052,7	6 687,4	1 091,3	5 596,1	170 243,3	157 002,7	317 332,5	245 897,3	2 154,0	13 426,3	126 037,9	158 080,7	-32 042,8
oct.	8 140,0	8 248,0	7 087,6	1 071,0	6 016,6	170 551,2	164 935,2	324 933,0	252 613,8	2 369,5	13 790,1	147 866,8	179 252,5	-31 385,7
nov.	8 126,4	8 180,8	7 044,0	1 077,6	5 966,4	181 090,1	171 493,6	334 583,5	261 761,8	2 716,3	14 292,0	163 194,0	202 620,0	-39 425,9
dec.	8 392,3	8 051,3	7 305,9	1 180,2	6 125,7	200 358,0	179 626,4	373 711,5	285 407,8	3 038,4	15 185,7	179 205,5	226 823,6	-47 618,1
2003 ian.	8 495,2	7 848,5	7 502,4	1 254,2	6 248,3	200 572,0	184 610,5	355 721,1	281 919,5	170,3	15 550,2	21 214,5	19 615,5	+1 599,0

1) La sfârșitul perioadei; 2) Cumulat de la începutul anului.

2. PREȚURILE DE CONSUM AL POPULAȚIEI ȘI PREȚURILE PRODUCȚIEI INDUSTRIALE

- procente -

Perioada	Variație lunară					Indice față de sfârșitul anului anterior					Indice față de aceeași perioadă a anului anterior				
	Prețurile producției industriale	Prețurile de consum				Prețurile producției industriale 1)	Prețurile de consum				Prețurile producției industriale	Prețurile de consum			
		Total	produse alimentare	produse nealimentare	servicii		Total	produse alimentare	produse nealimentare	servicii		Total	produse alimentare	produse nealimentare	servicii
1996	4,0	3,8	3,7	4,0	3,6	160,4	156,9	155,2	160,3	153,6	149,9	138,8	136,4	139,1	146,9
1997	8,1	8,0	7,8	7,7	9,7	254,3	251,4	245,6	242,6	303,9	252,7	254,8	251,4	252,5	276,5
1998	1,5	2,9	2,0	3,3	4,4	119,8	140,6	126,5	146,8	168,2	133,2	159,1	148,4	160,2	192,1
1999	4,1	3,7	2,6	4,0	5,7	162,8	154,8	136,7	160,2	194,7	142,2	145,8	127,8	152,3	184,0
2000	3,5	2,9	3,2	2,7	2,7	150,3	140,7	145,8	137,5	137,1	153,4	145,7	143,7	144,0	153,9
2001	2,2	2,2	2,0	2,3	2,6	130,1	130,3	127,0	131,4	136,2	1) 141,0	134,5	135,7	133,1	135,4
2002	1,7	1,4	1,2	1,4	1,6	122,0	117,8	115,8	118,8	121,0	1) 124,6	122,5	118,3	125,5	126,7
2002 ian.	2,0	2,3	2,5	2,4	1,7	102,0	102,3	102,5	102,4	101,7	128,3	128,6	125,4	131,6	129,5
feb.	1,7	1,2	0,7	1,6	1,4	103,7	103,5	103,2	104,0	103,1	125,9	127,2	122,5	132,0	128,2
mar.	1,6	0,4	0,5	0,0	1,1	105,3	103,9	103,7	104,0	104,2	125,2	125,1	120,1	129,6	127,8
apr.	2,3	2,0	2,3	1,6	2,5	107,8	106,0	106,1	105,6	106,9	126,1	124,4	119,0	128,5	129,0
mai	2,1	1,9	2,3	1,4	1,8	110,0	108,0	108,5	107,1	108,8	125,9	124,5	119,5	128,1	129,7
iun.	1,4	1,2	1,5	0,8	1,3	111,6	109,3	110,1	108,0	110,2	125,7	124,0	118,9	127,7	129,4
iul.	2,3	0,5	-1,0	1,5	2,0	114,1	109,8	109,0	109,6	112,4	124,8	123,0	117,6	127,0	128,3
aug.	1,2	0,8	0,3	1,0	2,0	115,5	110,7	109,3	110,7	114,6	123,7	121,3	117,1	123,5	127,7
sep.	1,8	0,6	0,1	1,1	0,9	117,6	111,4	109,4	111,9	115,6	123,5	119,8	115,5	122,0	125,7
oct.	1,6	1,6	0,9	2,4	1,6	119,5	113,2	110,4	114,6	117,5	122,9	118,8	114,5	121,8	123,2
nov.	1,4	2,6	2,2	3,0	2,5	121,3	116,1	112,8	118,0	120,4	123,2	118,6	115,7	119,7	123,9
dec.	0,7	1,5	2,7	0,7	0,5	122,0	117,8	115,8	118,8	121,0	122,1	117,8	115,8	118,8	121,0
2003 ian.	2,3	1,3	1,5	1,1	1,1	102,3	101,3	101,5	101,1	101,1	122,4	116,6	114,6	117,4	120,3
feb.	2,6	0,8	1,7	0,8	-1,3	105,1	102,1	103,2	101,9	99,8	123,6	116,3	115,8	116,4	117,1

Sursa: Institutul Național de Statistică.

1) Date calculate pe baza informațiilor Institutului Național de Statistică.

3. BAZA MONETARĂ

Perioada	Numerar în casierile băncilor (mld. lei)		Numerar în afara sistemului bancar (mld. lei)		Disponibil la BNR (mld. lei)		Baza monetară (mld. lei)		Multiplicatorul bazei monetare (m1)		Multiplicatorul bazei monetare (m2)	
	medie zilnică	sfârșitul perioadei	medie zilnică	sfârșitul perioadei	medie zilnică	sfârșitul perioadei	medie zilnică	sfârșitul perioadei	mediu	sfârșitul perioadei	mediu	sfârșitul perioadei
	1996	175,6	519,7	3 965,5	5 382,7	1 192,5	1 974,9	5 333,6	7 877,3	1,47	1,13	4,16
1997	330,8	426,8	6 675,4	9 200,1	2 187,5	960,1	9 193,7	10 587,0	1,35	1,48	4,89	5,84
1998	518,1	771,7	10 233,0	11 525,0	5 212,5	6 793,4	15 963,6	19 090,1	1,10	0,98	4,38	5,06
1999	810,9	1 274,0	13 693,9	17 371,6	9 646,7	17 336,4	24 151,4	35 981,9	0,91	1,79	4,40	7,52
2000	1 284,6	2 322,9	20 074,3	25 741,7	21 650,8	23 420,4	43 009,7	51 485,0	0,74	0,90	3,47	3,59
2001	1 902,6	4 320,0	28 288,1	35 635,5	27 004,1	27 835,7	57 194,8	67 791,2	0,80	0,95	3,72	3,99
2002	2 754,3	7 194,1	38 243,2	45 577,3	32 027,7	27 418,3	73 025,2	80 189,7	0,89	1,10	4,11	4,66
2002 ian.	2 707,8	2 752,5	32 212,2	30 021,3	30 483,5	33 021,0	65 403,5	65 794,8	0,87	0,77	4,06	3,95
feb.	2 139,0	2 613,0	31 227,6	32 411,1	30 614,9	29 448,7	63 981,5	64 472,9	0,82	0,85	4,12	4,14
mar.	2 318,0	2 749,8	33 088,5	33 415,8	32 031,4	30 231,3	67 437,9	66 396,8	0,82	0,84	4,02	4,15
apr.	2 399,0	3 041,8	34 454,2	37 682,7	29 602,0	28 639,2	66 455,2	69 363,8	0,86	0,87	4,22	4,12
mai.	2 718,3	2 876,3	36 824,8	34 996,6	31 047,8	31 096,1	70 590,9	68 968,9	0,86	0,87	4,08	4,21
iun.	2 543,4	3 080,1	36 955,9	39 614,6	31 411,0	33 099,7	70 910,2	75 794,4	0,87	0,85	4,17	3,97
iul.	2 604,6	3 483,5	39 910,4	39 105,6	32 561,0	31 511,8	75 076,1	74 100,9	0,87	0,89	4,03	4,10
aug.	2 627,7	3 099,0	41 146,8	41 256,7	33 795,8	33 202,3	77 570,3	77 558,0	0,88	0,89	3,99	4,06
sep.	2 638,4	4 076,3	42 088,2	42 334,2	32 498,2	28 606,5	77 224,8	75 017,0	0,92	0,95	4,09	4,23
oct.	2 931,7	3 627,1	42 872,0	41 324,4	35 716,3	31 100,5	81 520,0	76 052,0	0,89	0,95	3,94	4,27
nov.	3 140,2	3 660,1	41 828,7	41 688,0	35 468,9	30 276,6	80 437,9	75 624,7	0,91	0,96	4,10	4,42
dec.	4 283,6	7 194,1	46 308,8	45 577,3	29 101,3	27 418,3	79 693,6	80 189,7	1,04	1,10	4,44	4,66
2003 ian.	4 317,4	3 498,6	43 770,9	41 542,7	34 833,6	32 516,0	82 921,9	77 557,3	0,98	0,95	4,40	4,59
feb.	3 415,8	3 587,4	43 483,9	45 772,3	34 197,9	32 233,4	81 097,5	81 593,1	0,94	0,96	4,46	4,50

4. MASA MONETARĂ

- s sfârșitul perioadei -

Perioada	Total M2 mld. lei	MI		Numerar în afara sistemului bancar		Disponibilități la vedere		CVASIBANI		Economii ale populației		Depozite în lei pe termen și condiționate		Depozite în valută ale rezidenților	
		Total	%	mld. lei	%	mld. lei	%	Total	%	mld. lei	%	mld. lei	%	mld. lei	%
		1996	30 334,6	11 173,4	36,8	5 382,7	17,7	5 790,6	19,1	19 161,3	63,2	8 808,1	29,0	3 267,5	10,8
1997	62 150,4	18 731,1	30,1	9 200,1	14,8	9 531,1	15,3	43 419,3	69,9	20 165,5	32,4	5 567,5	9,0	17 686,3	28,5
1998	92 529,9	22 109,7	23,9	11 525,0	12,5	10 584,7	11,4	70 420,1	76,1	30 966,7	33,5	9 252,0	10,0	30 201,5	32,6
1999	134 122,5	29 668,9	22,1	17 371,6	13,0	12 297,3	9,2	104 453,6	77,9	39 238,1	29,3	14 733,9	11,0	50 481,5	37,6
2000	185 060,0	46 331,1	25,0	25 741,7	13,9	20 589,4	11,1	138 728,9	75,0	44 548,7	24,1	19 323,9	10,4	74 856,3	40,4
2001	270 512,0	64 308,8	23,8	35 635,5	13,2	28 673,3	10,6	206 203,3	76,2	63 706,5	23,6	26 712,6	9,9	115 784,1	42,8
2002	373 711,5	88 303,6	23,6	45 577,3	12,2	42 726,3	11,4	285 407,8	76,4	88 894,2	23,8	49 701,9	13,3	146 811,7	39,3
2002 ian.	259 932,2	50 757,0	19,5	30 021,3	11,5	20 735,7	8,0	209 175,2	80,5	65 542,1	25,2	26 919,1	10,4	116 714,0	44,9
feb.	267 089,5	54 482,0	20,4	32 411,1	12,1	22 070,9	8,3	212 607,4	79,6	67 766,0	25,4	29 089,4	10,9	115 752,0	43,3
mar.	275 326,0	55 881,3	20,3	33 415,8	12,1	22 465,5	8,2	219 444,7	79,7	70 377,8	25,6	31 487,0	11,4	117 579,9	42,7
apr.	286 065,6	60 372,6	21,1	37 682,7	13,2	22 689,9	7,9	225 693,0	78,9	72 442,8	25,3	34 318,6	12,0	118 931,6	41,6
mai.	290 628,6	59 795,7	20,6	34 996,6	12,0	24 799,1	8,5	230 832,9	79,4	73 852,2	25,4	33 939,0	11,7	123 041,7	42,3
iun.	300 911,8	64 366,4	21,4	39 614,6	13,2	24 751,7	8,2	236 545,4	78,6	75 446,7	25,1	36 534,7	12,1	124 564,1	41,4
iul.	303 476,6	65 733,3	21,7	39 105,6	12,9	26 627,7	8,8	237 743,3	78,3	77 508,0	25,5	37 336,3	12,3	122 899,0	40,5
aug.	314 850,2	69 382,6	22,0	41 256,7	13,1	28 125,9	8,9	245 467,6	78,0	79 336,6	25,2	39 742,4	12,6	126 388,6	40,1
sep.	317 332,5	71 435,2	22,5	42 334,2	13,3	29 101,0	9,2	245 897,3	77,5	79 945,7	25,2	38 077,3	12,0	127 874,2	40,3
oct.	324 933,0	72 319,2	22,3	41 324,4	12,7	30 994,8	9,5	252 613,8	77,7	82 290,1	25,3	40 363,3	12,4	129 960,5	40,0
nov.	334 583,5	72 821,7	21,8	41 688,0	12,5	31 133,8	9,3	261 761,8	78,2	83 837,2	25,1	42 749,7	12,8	135 174,9	40,4
dec.	373 711,5	88 303,6	23,6	45 577,3	12,2	42 726,3	11,4	285 407,8	76,4	88 894,2	23,8	49 701,9	13,3	146 811,7	39,3
2003 ian.	355 721,1	73 801,6	20,7	41 542,7	11,7	32 258,9	9,1	281 919,5	79,3	90 508,8	25,4	46 235,7	13,0	145 175,0	40,8

5. CREDITUL INTERN

- milioane lei; s fârșitul perioadei -

Perioada	TOTAL	NEGUVERNAMENTAL											
		Total	Credite în lei										
			Total	Credite pe termen scurt					Credite pe termen mediu și lung				
				Total	Agenți economici cu capital majoritar de stat	Agenți economici cu capital majoritar privat	Populație	Alte 1)	Total	Agenți economici cu capital majoritar de stat	Agenți economici cu capital majoritar privat	Populație	
1996	31 450 022	26 841 440	16 942 968	14 156 220	8 198 624	5 648 703	227 719	81 175	2 786 748	594 121	1 576 732	534 317	
1997	47 431 996	35 900 662	16 232 369	12 853 429	6 309 747	6 169 448	258 014	116 219	3 378 940	383 986	1 639 537	1 304 190	
1998	79 919 360	59 086 517	24 272 609	19 351 643	6 643 899	11 463 601	896 591	347 552	4 920 967	379 858	2 438 066	2 021 030	
1999	101 340 362	57 719 485	24 444 938	18 781 531	4 247 638	13 622 662	580 743	330 489	5 663 407	809 458	2 281 554	2 018 530	
2000	112 885 528	75 007 107	30 410 835	25 193 508	3 064 883	20 582 407	1 079 568	466 650	5 217 327	721 940	1 983 037	2 436 283	
2001	143 244 731	118 254 451	47 533 320	39 904 461	3 774 791	32 939 917	2 848 567	341 186	7 628 860	549 004	2 939 617	3 767 158	
2002	200 357 989	179 626 413	66 728 798	50 424 056	6 163 684	38 212 702	5 602 580	445 089	16 304 743	1 590 831	4 657 542	9 581 874	
2002 ian.	145 241 566	121 591 281	48 758 821	40 998 682	3 744 874	34 150 079	2 838 530	265 198	7 760 139	506 419	3 011 107	3 872 265	
feb.	148 750 581	124 163 563	49 897 663	42 033 640	3 777 532	35 067 687	2 898 039	290 381	7 864 023	481 249	3 043 288	3 977 826	
mar.	155 233 989	130 236 652	51 609 789	43 586 141	3 729 719	36 544 074	3 072 673	239 676	8 023 647	752 392	3 117 448	4 087 213	
apr.	166 446 432	140 430 653	53 976 146	45 541 224	4 455 014	37 643 551	3 254 400	188 259	8 434 922	756 300	3 151 034	4 393 011	
mai	143 045 444	143 072 372	51 203 515	42 555 121	4 160 207	34 597 991	3 562 618	234 305	8 648 395	743 132	3 151 561	4 615 965	
iun.	164 420 870	147 266 724	52 780 790	43 653 236	4 130 968	34 989 789	4 155 866	376 612	9 127 555	727 017	3 460 773	4 831 117	
iul.	161 825 032	145 975 042	53 233 089	43 310 269	4 120 388	34 663 649	4 229 345	296 887	9 922 820	711 976	3 895 003	5 191 439	
aug.	165 289 136	150 833 775	54 617 143	44 119 126	4 180 784	35 098 439	4 548 144	291 760	10 498 017	766 618	3 938 413	5 623 285	
sep.	170 243 344	157 002 679	58 079 313	46 610 899	4 168 077	37 262 198	4 955 815	224 808	11 468 415	1 006 106	3 987 283	6 265 704	
oct.	170 551 220	164 935 211	62 206 653	49 205 870	4 802 160	38 726 569	5 345 856	331 285	13 000 783	1 327 463	4 181 838	7 215 595	
nov.	181 090 145	171 493 585	66 055 394	51 664 841	5 369 489	40 619 907	5 419 350	256 095	14 390 553	1 269 478	4 541 765	8 243 131	
dec.	200 357 989	179 626 413	66 728 798	50 424 056	6 163 684	38 212 702	5 602 580	445 089	16 304 743	1 590 831	4 657 542	9 581 874	
2003 ian.	200 572 021	184 610 479	70 980 035	53 808 223	4 976 349	42 858 448	5 547 595	425 831	17 171 811	1 596 883	4 810 206	10 314 911	

1) Includ și societățile de asigurare.

(continuare)

- milioane lei; s fârșitul perioadei -

Perioada	GUVERNAMENTAL, NET											
	Alte 1)	Credite în valută (înterne)	Total	Datorie publică	Depozite ale fondului pentru ajutorul de șomaj	Certificate de trezorerie	Alte credite guvernamentale	Alte fonduri extra-bugetare	Obligațiuni în valută	Contul general al Trezoreriei statului	Alte titluri de stat	Alte depozite publice, net
1996	81 578	9 898 472	4 608 582	149 913	-28 079	3 764 299	1 132 000	-1 089 323	422 868	274 793	-	-17 889
1997	51 227	19 668 294	11 531 334	141 825	-67 995	5 752 249	-	-1 918 746	601 725	-669 845	7 874 497	-182 376
1998	82 013	34 813 908	20 832 843	137 262	-101 340	15 096 358	-	-5 372 787	4 570 380	-22 918	8 170 763	-1 644 877
1999	553 865	33 274 548	43 620 877	-	-152 735	15 928 235	1 060 000	-2 575 596	14 021 955	-2 846 741	21 087 847	-2 902 088
2000	76 067	44 596 272	37 878 421	-	-77 482	19 041 836	186 847	-4 704 636	2 757 719	-1 015 642	25 907 889	-4 218 109
2001	373 080	70 721 131	24 990 279	-	-27 186	21 363 034	317 927	-3 334 188	11 757 921	-4 313 854	12 970 102	-13 743 475
2002	474 496	112 897 615	20 731 576	-	-192	24 560 190	580 831	-3 646 622	11 520 670	-6 841 541	8 718 885	-14 160 645
2002 ian.	370 349	72 832 460	23 650 285	-	-24 392	22 226 168	204 512	-3 332 898	11 843 323	-8 089 412	12 901 700	-12 078 716
feb.	361 661	74 265 900	24 587 018	-	-22 134	19 621 684	220 446	-3 204 873	11 858 702	-5 379 375	12 787 000	-11 294 431
mar.	66 595	78 626 863	24 997 338	-	-19 225	19 683 967	207 186	-3 134 386	11 910 503	-5 943 693	12 969 100	-10 676 113
apr.	134 577	86 454 506	26 015 780	-	-16 594	21 281 766	333 583	-3 047 971	10 709 300	-5 891 615	12 727 354	-10 080 043
mai	137 737	91 868 856	-26 928	-	-14 370	21 063 798	733 519	-3 565 946	12 011 793	-6 244 569	12 727 354	-36 738 508
iun.	108 649	94 485 933	17 154 146	-	-11 576	20 367 309	749 976	-3 390 503	12 578 722	-2 352 192	13 485 787	-24 273 377
iul.	124 401	92 741 953	15 849 990	-	-9 066	18 323 285	727 844	-3 071 916	12 738 890	-9 257 831	13 627 883	-17 229 099
aug.	169 701	96 216 632	14 455 361	-	-6 339	20 776 847	595 000	-3 265 559	12 193 670	-11 962 481	14 122 583	-17 998 360
sep.	209 322	98 923 366	13 240 665	-	-3 787	20 763 032	446 449	-3 637 492	10 493 495	-8 542 033	11 416 344	-17 695 343
oct.	275 887	102 728 558	5 616 009	-	-2 048	19 779 325	564 137	-3 830 369	11 513 747	-13 008 453	12 120 525	-21 520 856
nov.	336 179	105 438 191	9 596 561	-	-925	23 809 403	371 138	-5 200 473	10 913 118	-7 392 187	8 452 040	-21 355 553
dec.	474 496	112 897 615	20 731 576	-	-192	24 560 190	580 831	-3 646 622	11 520 670	-6 841 541	8 718 885	-14 160 645
2003 ian.	449 811	113 630 444	15 961 542	-	-220	23 680 441	788 190	-3 641 066	13 132 221	-13 737 911	8 635 235	-12 895 347

1) Includ și societățile de asigurare.

6. INDICATORI AI PIȘTEI MONETARE

Perioada	Operațiuni interbancare						Titluri de stat (emisiuni noi și reînnoite)							
	Stoc		Tranzacții		BUBID 1 săptămână	BUBOR 1 săptămână	Certificate de trezorerie cu discount		Certificate de trezorerie cu dobândă		Obligațiuni de tezaur cu dobândă		Obligațiuni de stat cu dobândă	
	medie zilnică (mld. lei)	rata medie a dobân- zii (% p.a.)	medie zilnică (mld. lei)	rata medie a dobân- zii (% p.a.)	rata medie a dobânzii (% p.a.)	rata medie a dobânzii (% p.a.)	valoare nomi- nală (mld. lei)	randa- ment mediu (% p.a.)	valoare nominală (mil. USD)	rata medie a dobân- zii (% p.a.)	valoare nominală (mil. USD)	rata medie a dobân- zii (% p.a.)	valoare nomi- nală (mld. lei)	rata medie a dobânzii (% p.a.)
2002 ian.	30 477,8	34,8	2 971,3	34,7	30,6	38,5	6 823,7	35,4	-	x	1,05	5,00	-	x
feb.	29 400,5	34,2	2 883,3	29,9	28,5	35,2	2 100,0	34,4	-	x	3,15	5,00	-	x
mar.	38 119,1	34,5	2 981,7	31,0	29,5	35,2	5 313,5	33,4	-	x	1,48	5,00	-	x
apr.	42 048,8	33,6	3 746,5	28,2	28,0	33,2	7 450,1	32,5	-	x	0,77	5,00	-	x
mai	40 330,2	32,6	3 843,4	27,3	25,9	32,4	3 000,0	30,8	305,9	5,00	1,84	5,00	600,0	26,0
iun.	47 828,3	30,6	3 939,4	24,5	23,1	29,9	4 900,0	27,5	-	x	0,32	5,00	205,1	26,0
iul.	49 429,5	28,7	3 928,7	22,7	20,0	27,8	3 600,0	25,4	-	x	0,82	5,00	763,5	25,5
aug.	52 902,5	27,1	3 805,3	20,7	18,0	26,9	4 000,3	24,8	-	x	2,94	5,00	409,8	24,8
sep.	56 820,9	25,8	3 501,6	22,4	19,0	25,0	4 500,0	24,0	-	x	1,42	5,00	1 000,0	23,9
oct.	60 292,5	23,9	4 263,3	19,6	17,4	22,8	4 500,0	21,5	-	x	0,30	5,00	1 000,0	22,0
nov.	59 127,9	22,4	4 516,7	20,0	17,5	21,8	5 000,0	19,1	-	x	2,28	5,00	1 000,0	15,7
dec.	70 133,9	20,5	5 752,1	16,5	14,9	20,0	2 900,0	17,3	-	x	0,002	5,00	500,0	14,2
2003 ian.	71 006,7	19,8	6 177,1	17,9	14,8	20,2	6 643,2	16,1	-	x	0,84	5,00	1 746,9	14,2
feb.	64 812,1	19,0	7 077,1	18,0	15,4	19,4	3 977,7	16,2	-	x	2,87	5,00	1 917,5	14,0

7. RATELE DOBÂNȘILOR PRACTICATE DE BĂNCI
(pentru operațiunile în lei)

Perioada	Dobânzi active			Dobânzi pasive		
	medii	pentru creditele acordate clienților nebankari (inclusiv guvernamentali)	pentru operațiunile interbancare (inclusiv relațiile cu BNR)	medii	pentru depozitele atrase de la clienții nebankari (inclusiv guvernamentali)	pentru operațiunile interbancare (inclusiv relațiile cu BNR)
1996	51,30	55,80	42,40	41,50	38,10	48,10
1997	67,50	63,70	58,90	57,20	51,60	65,80
1998	55,10	56,90	51,40	44,50	38,30	72,60
1999	61,20	65,90	46,20	49,10	45,40	63,40
2000	46,23	53,48	31,00	32,95	32,74	36,00
2001	38,83	45,13	29,14	26,69	26,40	32,59
2002	28,80	35,16	21,76	18,84	18,69	22,69
2002 ian.	34,37	40,42	26,42	23,54	23,31	28,72
feb.	33,21	39,12	25,06	22,85	22,75	25,28
mar.	33,44	39,55	25,28	23,70	23,48	28,83
apr.	32,29	37,86	25,75	21,89	21,70	26,17
mai	32,07	38,11	24,96	21,89	21,69	25,75
iun.	30,54	36,65	23,77	20,48	20,26	24,45
iul.	29,05	35,03	22,36	18,47	18,44	19,26
aug.	27,99	34,59	21,38	17,94	17,83	20,28
sep.	25,96	32,53	19,67	16,47	16,38	19,82
oct.	25,12	31,95	18,49	15,92	15,86	18,09
nov.	23,94	30,26	17,30	14,60	14,50	17,85
dec.	23,10	28,92	17,30	12,98	12,83	16,72
2003 ian.	21,97	27,87	16,38	12,48	12,34	16,50

8a. OPERAȚIUNILE MONETARE ALE BĂNCII NAȚIONALE A ROMÂNIEI

Perioada	Rata dobânzii de referință 1) (% p.a.)	Reverse repo				Repo				Depozite atrase			
		Tranzacții		Stoc		Tranzacții		Stoc		Tranzacții		Stoc	
		medie zilnică (mld. lei)	rata dobânzii (% p.a.)	medie zilnică (mld. lei)	rata dobânzii (% p.a.)	medie zilnică (mld. lei)	rata dobânzii (% p.a.)	medie zilnică (mld. lei)	rata dobânzii (% p.a.)	medie zilnică (mld. lei)	rata dobânzii (% p.a.)	medie zilnică (mld. lei)	rata dobânzii (% p.a.)
2002 ian.	35,0	229,0	33,9	2 531,8	33,9	135,0	40,2	668,0	39,8	482,8	35,0	26 619,1	34,9
feb.	34,6	349,5	33,8	4 280,2	33,9	–	x	191,3	40,3	836,2	34,4	26 007,6	34,9
mar.	34,2	145,6	33,4	1 972,2	33,7	–	x	–	x	763,9	34,2	33 946,1	34,8
apr.	34,1	435,3	31,7	3 031,5	32,0	–	x	–	x	1 251,3	32,4	37 654,5	34,2
mai.	32,2	152,6	30,5	4 194,3	31,0	–	x	–	x	896,9	30,7	35 826,8	33,3
iun.	30,6	40,7	26,2	824,8	29,3	–	x	–	x	923,7	28,4	42 847,0	31,2
iul.	28,3	290,5	27,0	4 778,4	27,1	–	x	–	x	1 292,8	27,2	45 475,1	29,3
aug.	27,2	241,6	26,0	5 048,0	26,4	18,6	31,0	92,5	31,0	958,3	25,5	48 557,7	27,7
sep.	25,6	5,8	23,3	959,9	25,4	–	x	–	x	1 618,3	23,8	54 072,4	26,0
oct.	23,8	183,0	21,9	1 729,5	22,0	–	x	–	x	1 674,4	22,2	56 539,6	24,2
nov.	22,2	73,3	21,0	1 644,2	21,2	–	x	–	x	1 662,9	20,4	54 703,9	22,6
dec.	20,4	–	x	49,7	21,0	–	x	–	x	2 147,0	19,6	63 602,2	20,8
2003 ian.	19,6	–	x	–	x	–	x	–	x	2 754,7	19,2	65 525,0	20,0
feb.	19,2	–	x	–	x	–	x	–	x	3 139,7	18,4	58 734,3	19,1

1) Până la 1 februarie 2002, taxa oficială a scontului.

8b. FACILITĂȚILE PERMANENTE ACORDATE BĂNCILOR DE CĂTRE BANCA NAȚIONALĂ A ROMÂNIEI

Perioada	Credit		Depozit	
	volum (mld. lei)	rata dobânzii (% p.a.)	volum (mld. lei)	rata dobânzii (% p.a.)
2002 ian.	440,0	65,0	493,0	6,0
feb.	1,0	65,0	20,0	6,0
mar.	–	65,0	300,0	6,0
apr.	–	65,0	1 117,0	6,0
mai.	–	65,0	851,5	6,0
iun.	–	65,0	958,1	6,0
iul.	–	65,0	1 329,0	6,0
aug.	–	1) 45,0	1 555,5	2) 5,3
sep.	–	45,0	825,5	5,0
oct.	–	45,0	980,5	5,0
nov.	120,0	45,0	–	5,0
dec.	–	45,0	1 534,0	5,0
2003 ian.	–	45,0	–	5,0
feb.	–	45,0	2 296,0	5,0

1) 65,0 la sută până în 19.08.2002; 2) 6,0 la sută până în 19.08.2002; 5,0 la sută din 20.08.2002.

8c. REZERVELE MINIME OBLIGATORII

	Rata dobânzii la disponibilități ale băncilor (% p.a.)			Ratele rezervelor minime obligatorii (procente)	
	în lei	în USD	în EUR	în lei	în valute
2002 ian.	15,0	1,0	1,0	25,0	20,0
feb.	15,0	1,0	1,0	25,0	20,0
mar.	15,0	1,0	1,0	25,0	20,0
apr.	12,5	1,0	1,0	22,0	22,0
mai.	11,5	1,0	1,0	22,0	22,0
iun.	11,5	1,0	1,0	22,0	22,0
iul.	11,0	1,0	1,0	22,0	22,0
aug.	10,0	1,0	1,0	22,0	22,0
sep.	*) 8,0	1,0	1,0	22,0	22,0
oct.	8,0	1,0	1,0	22,0	22,0
nov.	8,0	1,0	1,0	*) 18,0	*) 25,0
dec.	*) 7,0	1,0	1,0	18,0	25,0
2003 ian.	*) 6,25	*) 0,75	1,0	18,0	25,0
feb.	6,25	0,75	1,0	18,0	25,0

*) Începând cu perioada de aplicare: 24 luna curentă - 23 luna următoare.

9. BILANȚUL MONETAR AL BĂNCII NAȚIONALE A ROMÂNIEI

- milioane lei; sfârșitul perioadei -

Perioada	TOTAL ACTIV	ACTIVE EXTERNE								Titluri de valoare (*)	Disponi- bil DST la FMI	
		Total	Aur	Valute convertibile					Disponibil la FED *)			Depozite și disponibil la alte bănci străine
				Total	Valute efective și cecuri	Disponibil la BRI	Disponibil la FED *)	Disponibil la FED *)				
1996	20 753 695	5 651 553	3 429 498	1 487 811	412	33 434	499	1 453 466	698 073	16 367		
1997	48 612 053	26 596 305	8 997 727	12 088 655	555	1 912 897	662 194	9 513 009	4 676 115	833 808		
1998	55 254 473	25 210 706	10 155 485	9 056 675	580	3 710 955	111 028	5 234 112	5 985 720	12 826		
1999	99 755 894	45 491 075	17 628 942	4 511 964	11 316	667 069	470 149	3 363 430	23 166 185	183 984		
2000	148 563 426	87 877 393	23 848 598	12 806 958	852	2 434 566	2 727 129	7 644 411	51 196 486	25 351		
2001	219 687 864	153 599 643	29 661 474	21 506 474	3 232	4 006 007	12 572 738	4 924 497	102 216 771	214 924		
2002	311 479 055	293 824 840	39 534 971	23 796 510	986	4 768 238	10 441	19 016 845	181 338 707	76 428		
2002 ian.	211 303 359	150 932 904	29 663 829	7 768 228	626	3 251 700	5 114	4 510 788	113 283 765	217 082		
feb.	216 316 498	156 561 209	29 670 432	4 463 235	73	1 302 972	5 790	3 154 400	122 314 009	113 533		
mar.	227 014 428	163 657 955	29 672 189	3 797 644	53	1 200 462	3 622	2 593 507	130 073 034	115 088		
apr.	233 628 045	173 551 649	29 674 448	8 944 644	20	1 428 608	6 501	7 509 515	134 813 335	119 222		
mai	266 994 438	202 192 633	29 674 614	23 987 598	96	13 726 185	33 440	10 227 877	148 512 777	17 644		
iun.	266 263 854	197 688 393	29 678 938	17 261 787	997	3 536 972	4 091	13 719 727	150 725 127	22 541		
iul.	263 111 306	201 855 814	29 682 734	18 682 762	599	5 423 144	3 462	13 255 557	153 468 089	22 229		
aug.	275 185 713	214 263 872	29 684 063	16 168 713	73	4 463 164	4 482	11 700 994	168 199 971	211 125		
sep.	278 634 861	214 669 811	29 690 539	16 126 420	153	5 074 960	30 685	11 020 622	168 653 051	199 801		
oct.	293 192 889	231 396 016	29 693 943	18 131 088	2 418	4 183 725	9 745	13 935 200	183 377 136	193 849		
nov.	289 647 364	229 986 415	29 699 858	20 191 033	722	2 620 836	11 615	17 557 860	180 020 447	75 077		
dec.	311 479 055	293 824 840	39 534 971	23 796 510	986	4 768 238	10 441	19 016 845	181 338 707	76 428		
2003 ian.	309 725 645	295 613 065	39 535 294	22 817 523	47	4 227 730	8 705	18 581 041	183 884 181	304 157		

*) Începând cu ianuarie 2002, a avut loc reclasificarea disponibilităților la FED.

(continuare)

- milioane lei; sfârșitul perioadei -

Perioada	ACTIVE EXTERNE (continuare)								ACTIVE INTERNE					
	Participații externe (subscripții)								Total	Casa	Participații externe (subscripții)			
	Total	FMI Total	BIRD Total	BRI (lei)	CFI (lei)	BERD (lei)	MIGA (lei)	Total			FMI Total	Aur	DST	
1996	x	x	x	x	x	x	x	x	15 102 142	3 276	3 372 396	3 185 324	176 603	414 240
1997	x	x	x	x	x	x	x	x	22 015 748	3 613	7 655 040	7 306 038	405 067	950 125
1998	x	x	x	x	x	x	x	x	30 043 767	9 278	9 046 607	8 474 462	469 848	1 102 074
1999	x	x	x	x	x	x	x	x	54 264 819	30 847	21 692 406	20 808 086	844 470	3 374 963
2000	x	x	x	x	x	x	x	x	60 686 033	44 147	28 610 495	27 248 922	1 105 864	4 419 633
2001	x	x	x	x	x	x	x	x	66 088 221	54 879	42 674 754	40 872 032	1 657 199	6 623 067
2002	49 078 224	46 919 405	878 510	325 200	89 144	798 669	67 296	17 654 215	53 589	x	x	x	x	x
2002 ian.	x	x	x	x	x	x	x	x	60 370 455	57 568	42 656 271	40 834 037	1 657 199	6 623 067
feb.	x	x	x	x	x	x	x	x	59 755 289	57 297	42 706 825	40 872 032	1 657 199	6 623 067
mar.	x	x	x	x	x	x	x	x	63 356 473	59 363	42 723 250	40 872 032	1 657 199	6 623 067
apr.	x	x	x	x	x	x	x	x	60 076 396	54 847	42 790 986	40 872 032	1 657 199	6 623 067
mai	x	x	x	x	x	x	x	x	64 801 805	53 423	45 620 081	43 689 382	1 773 079	7 086 189
iun.	x	x	x	x	x	x	x	x	68 575 461	59 540	45 837 001	43 689 382	1 773 079	7 086 189
iul.	x	x	x	x	x	x	x	x	61 255 492	57 074	45 808 958	43 689 382	1 773 079	7 086 189
aug.	x	x	x	x	x	x	x	x	60 921 841	54 831	45 823 614	43 689 382	1 773 079	7 086 189
sep.	x	x	x	x	x	x	x	x	63 965 050	56 444	45 816 693	43 689 382	1 773 079	7 086 189
oct.	x	x	x	x	x	x	x	x	61 796 873	53 313	45 836 643	43 689 382	1 773 079	7 086 189
nov.	x	x	x	x	x	x	x	x	59 660 949	54 412	45 839 945	43 689 382	1 773 079	7 086 189
dec.	49 078 224	46 919 405	878 510	325 200	89 144	798 669	67 296	17 654 215	53 589	x	x	x	x	x
2003 ian.	49 071 910	46 919 405	877 382	321 608	88 159	798 803	66 553	14 112 580	51 959	x	x	x	x	x

9. BILANȚUL MONETAR AL BĂNCII NAȚIONALE A ROMÂNIEI

(continuare)

- milioane lei; sfârșitul perioadei -

Perioada	ACTIVE INTERNE (continuare)													
	Participații externe (subscripții) (continuare)									Credite guvernamentale				
	FMI (continuare)		BIRD			BRI (lei)	CFI (lei)	BERD (lei)	MIGA (lei)	Total	Bonuri de tezaur în lei	Alte titluri de stat în lei	Obligațiuni în valută	Contul general al Trezo- rieriei statului
Valute conver- tibile	Lei	Total	Valute conver- tibile	Lei										
1996	147 408	2 447 073	65 445	11 520	53 925	39 170	9 803	67 808	4 846	274 793	x	x	x	274 793
1997	338 102	5 612 744	105 386	22 908	82 478	77 805	21 349	134 826	9 636	3 271 258	843 058	2 428 200	x	x
1998	392 173	6 510 367	222 251	31 270	190 981	106 306	29 141	201 295	13 152	9 141 750	3 898 250	5 243 500	x	x
1999	704 865	15 883 788	286 934	95 953	190 981	177 209	48 577	349 675	21 925	21 411 781	-	16 838 903	4 572 878	x
2000	923 045	20 800 380	500 280	117 856	382 424	251 675	68 989	509 492	31 137	16 176 131	-	16 176 131	-	x
2001	1 421 230	31 170 536	666 899	278 296	388 603	306 726	84 080	681 544	63 473	8 414 865	1 657 090	6 757 775	-	x
2002	x	x	x	x	x	x	x	x	x	2 484 336	-	2 484 336	-	x
2002 ian.	1 383 235	31 170 536	668 690	286 266	382 424	312 425	85 642	690 825	64 652	5 820 587	1 089 037	4 731 550	-	x
feb.	1 421 230	31 170 536	669 956	287 532	382 424	312 425	86 746	700 180	65 486	3 316 554	-	3 316 554	-	x
mar.	1 421 230	31 170 536	670 834	288 410	382 424	319 249	87 512	707 558	66 065	7 032 554	-	7 032 554	-	x
apr.	1 421 230	31 170 536	672 537	290 113	382 424	324 666	88 997	765 568	67 186	3 062 588	-	3 062 588	-	x
mai	1 479 959	33 350 155	672 805	290 381	382 424	325 520	89 231	775 781	67 362	5 530 455	-	5 530 455	-	x
iun.	1 479 959	33 350 155	878 440	496 016	382 424	325 520	89 082	787 327	67 250	7 032 550	-	7 032 550	-	x
iul.	1 479 959	33 350 155	876 643	494 219	382 424	319 259	87 515	770 092	66 067	1 502 955	-	1 502 955	-	x
aug.	1 479 959	33 350 155	877 641	495 217	382 424	322 433	88 385	779 050	66 723	1 868 355	-	1 868 355	-	x
sep.	1 479 959	33 350 155	877 153	494 729	382 424	320 880	87 959	774 917	66 402	4 421 636	-	4 421 636	-	x
oct.	1 479 959	33 350 155	878 584	496 160	382 424	325 433	89 207	786 693	67 344	2 740 336	-	2 740 336	-	x
nov.	1 479 959	33 350 155	878 721	496 297	382 424	325 869	89 327	789 211	67 435	991 336	-	991 336	-	x
dec.	x	x	x	x	x	x	x	x	x	2 484 336	-	2 484 336	-	x
2003 ian.	x	x	x	x	x	x	x	x	x	2 342 714	-	2 342 714	-	x

(continuare)

- milioane lei; sfârșitul perioadei -

Perioada	ACTIVE INTERNE (continuare)							TOTAL PASIV	PASIVE EXTERNE		
	Active interban- care	Alte active					Total		Pe termen scurt		
		Total	Decontări din ope- rațiuni cu FMI (O.G. 30/ 1996)	Alte metale prețioase	Dobânzi și comisi- oane de încasat	Diferențe nefavorabile nete din re- evaluarea activelor și pasivelor în valută			Diverse active	Total	Depozite ale băncilor străine
1996	8 821 782	2 629 895	2 179 167	54 073	5 261	-	391 394	20 753 695	7 929 647	2 626 383	-
1997	3 366 759	7 719 078	5 030 483	196 477	127 818	-	2 364 300	48 612 053	15 171 481	5 951 353	802 300
1998	3 617 666	8 228 466	3 922 726	123 853	1 662 899	-	2 518 988	55 254 473	17 632 198	5 898 147	-
1999	2 433 138	8 696 647	908 627	250 358	3 049 437	-	4 488 225	99 755 894	15 888 147	10 456 980	1 867 893
2000	2 296 000	13 559 260	-	333 869	3 019 765	-	10 205 626	148 563 426	22 018 594	14 332 921	2 592 600
2001	1 147 815	13 795 908	-	332 734	2 014 695	137 146	11 311 333	219 687 864	15 367 646	15 367 646	3 159 700
2002	-	15 116 290	-	410 614	1 710 529	2 204 063	10 791 084	311 479 055	61 895 623	14 257 696	-
2002 ian.	1 112 815	10 723 214	-	332 199	1 276 330	30 473	9 084 212	211 303 359	15 277 315	15 277 315	3 218 400
feb.	1 033 815	12 640 798	-	332 245	1 334 839	30 473	10 943 241	216 316 498	15 424 699	15 424 699	3 259 900
mar.	860 861	12 680 445	-	331 382	1 654 322	177 455	10 517 286	227 014 428	15 341 883	15 341 883	3 288 700
apr.	860 861	13 307 114	-	331 173	1 391 086	195 093	11 389 762	233 628 045	15 477 955	15 477 955	3 344 500
mai	860 861	12 736 985	-	330 784	1 669 487	198 696	10 538 018	266 994 438	15 833 031	15 833 031	3 353 300
iun.	860 861	14 785 509	-	330 236	2 101 250	1 024 723	11 329 300	266 263 854	14 935 506	14 935 506	3 347 700
iul.	860 861	13 025 644	-	330 307	1 325 172	1 024 723	10 345 442	263 111 306	14 715 919	14 715 919	3 288 800
aug.	-	13 175 041	-	329 724	1 372 275	1 024 723	10 448 319	275 185 713	14 869 986	14 869 986	3 321 500
sep.	-	13 670 277	-	328 656	1 848 490	958 064	10 535 067	278 634 861	18 000 586	18 000 586	3 305 500
oct.	-	13 166 581	-	328 697	1 670 571	958 064	10 209 249	293 192 889	18 276 823	18 276 823	3 352 400
nov.	-	12 775 256	-	325 869	1 524 198	978 532	9 946 657	289 647 364	17 362 542	17 362 542	3 356 900
dec.	-	15 116 290	-	410 614	1 710 529	2 204 063	10 791 084	311 479 055	61 895 623	14 257 696	-
2003 ian.	-	11 717 907	-	410 145	1 427 499	1 291	9 878 972	309 725 645	61 959 813	14 321 941	-

9. BILANȚUL MONETAR AL BĂNCII NAȚIONALE A ROMÂNIEI

(continuare)

- milioane lei; sfârșitul perioadei -

Perioada	PASIVE EXTERNE (continuare)										
	Pe termen scurt (continuare)			Pe termen mediu și lung			Depozite ale organizațiilor internaționale				Pasive externe în lei
	Împrumuturi de la bănci străine	Cumpărări DST de la FMI	Total	Împrumuturi de la bănci străine	Obligațiuni	Total	FMI	BIRD	MIGA		
1996	-	2 626 383	5 303 264	1 371 900	3 931 364	x	x	x	x	x	
1997	-	5 149 053	9 154 106	1 337 167	7 816 939	x	x	x	x	x	
1998	-	5 898 147	11 668 029	998 366	10 669 663	x	x	x	x	x	
1999	219 060	8 370 027	5 365 145	456 375	4 908 770	x	x	x	x	x	
2000	-	11 740 321	7 619 651	648 150	6 971 501	x	x	x	x	x	
2001	-	12 207 946	-	-	-	x	x	x	x	-	
2002	-	14 257 696	-	-	-	47 637 927	46 919 405	713 493	5 029	-	
2002 ian.	-	12 058 915	-	-	-	x	x	x	x	-	
feb.	-	12 164 799	-	-	-	x	x	x	x	-	
mar.	-	12 053 183	-	-	-	x	x	x	x	-	
apr.	-	12 133 455	-	-	-	x	x	x	x	-	
mai	-	12 479 731	-	-	-	x	x	x	x	-	
iun.	-	11 587 806	-	-	-	x	x	x	x	-	
iul.	-	11 427 119	-	-	-	x	x	x	x	-	
aug.	-	11 548 486	-	-	-	x	x	x	x	-	
sep.	-	14 695 086	-	-	-	x	x	x	x	-	
oct.	-	14 924 423	-	-	-	x	x	x	x	-	
nov.	-	14 005 642	-	-	-	x	x	x	x	-	
dec.	-	14 257 696	-	-	-	47 637 927	46 919 405	713 493	5 029	-	
2003 ian.	-	14 321 941	-	-	-	47 637 872	46 919 405	713 493	4 974	-	

(continuare)

- milioane lei; sfârșitul perioadei -

Perioada	PASIVE INTERNE													
	Total	Emisiunea bănească	Sume în tranzit	Fonduri pentru participatii externe la:							Depozite ale organizațiilor internaționale			
				Total	FMI	BIRD	BRI	CFI	BERD	MIGA	Total	FMI	BIRD	MIGA
1996	12 824 048	5 905 718	-	187 072	-	65 445	39 170	9 803	67 808	4 846	3 185 930	3 185 324	606	-
1997	33 440 572	9 630 513	-	3 534 326	3 185 324	105 386	77 805	21 349	134 826	9 636	7 337 849	7 306 038	30 607	1 204
1998	37 622 275	12 305 972	27 058	3 757 469	3 185 324	222 251	106 306	29 141	201 295	13 152	8 615 689	8 474 462	139 583	1 644
1999	83 867 747	18 676 376	264 020	4 069 643	3 185 324	286 934	177 209	48 576	349 675	21 925	20 990 274	20 808 086	179 447	2 741
2000	126 544 837	28 108 760	293 505	4 546 898	3 185 324	500 280	251 675	68 989	509 492	31 138	27 621 304	27 248 922	368 490	3 892
2001	204 320 218	40 010 427	-	4 988 046	3 185 324	666 899	306 726	84 080	681 544	63 473	41 387 513	40 872 032	510 737	4 744
2002	249 583 432	52 825 000	14 563	5 344 143	3 185 324	878 510	325 200	89 144	798 669	67 296	x	x	x	x
2002 ian.	196 026 044	32 831 396	-	5 007 558	3 185 324	668 690	312 425	85 642	690 825	64 652	41 347 956	40 834 037	509 087	4 832
feb.	200 891 799	35 081 440	-	5 020 117	3 185 324	669 956	312 425	86 746	700 180	65 486	41 386 013	40 872 032	509 087	4 894
mar.	211 672 545	36 224 878	-	5 036 542	3 185 324	670 834	319 249	87 512	707 558	66 065	41 385 649	40 872 032	509 087	4 530
apr.	218 150 090	40 779 370	75 069	5 104 278	3 185 324	672 537	324 666	88 997	765 568	67 186	41 383 246	40 872 032	507 437	3 777
mai	251 161 407	37 926 288	137 750	5 116 023	3 185 324	672 805	325 520	89 231	775 781	67 362	44 203 603	43 689 382	509 187	5 034
iun.	251 328 348	42 754 229	-	5 332 943	3 185 324	878 440	325 520	89 082	787 327	67 250	44 409 401	43 689 382	714 993	5 026
iul.	248 395 387	42 646 223	639 695	5 304 900	3 185 324	876 643	319 259	87 515	770 092	66 067	44 409 312	43 689 382	714 993	4 937
aug.	260 315 727	44 410 489	807 758	5 319 556	3 185 324	877 641	322 433	88 385	779 050	66 723	44 409 361	43 689 382	714 993	4 986
sep.	260 634 275	46 466 968	-	5 312 635	3 185 324	877 153	320 880	87 959	774 917	66 402	44 409 337	43 689 382	714 993	4 962
oct.	274 916 066	45 004 802	13 093	5 332 585	3 185 324	878 584	325 433	89 207	786 693	67 344	44 409 408	43 689 382	714 993	5 033
nov.	272 284 822	45 402 495	14 631	5 335 887	3 185 324	878 721	325 869	89 327	789 211	67 435	44 407 915	43 689 382	713 493	5 040
dec.	249 583 432	52 825 000	14 563	5 344 143	3 185 324	878 510	325 200	89 144	798 669	67 296	x	x	x	x
2003 ian.	247 765 832	45 093 245	-	5 337 829	3 185 324	877 382	321 608	88 159	798 803	66 553	x	x	x	x

9. BILANȚUL MONETAR AL BĂNCII NAȚIONALE A ROMÂNIEI

(continuare)

- milioane lei; sfârșitul perioadei -

Perioada	PASIVE INTERNE (continuare)											
	Pasive interban-care	Depozite publice			Conturi de capital				Alte pasive			
		Total	Disponi-bilități din alte fonduri extra-bugetare	Contul general al Trezoreriei statului	Total	Capital social	Fond de rezervă	Profit	Total	Diferențe favorabile nete din re-evaluarea activelor și pasivelor în valută	Creditori din operațiuni externe	Diverse pasive
1996	3 105 547	15	15	x	141 146	5 000	135 802	-	279 983	-2 199	320 813	-38 639
1997	11 678 694	669 896	51	669 845	511 604	5 000	188 036	318 224	77 690	-	-	77 690
1998	13 443 811	23 086	168	22 918	193 569	100 000	93 225	-	-744 379	-	-	-744 379
1999	33 795 155	2 846 741	-	2 846 741	246 490	146 490	100 000	-	2 979 048	456 975	1 534 046	988 027
2000	48 533 212	2 991 457	1 975 815	1 015 642	543 746	172 416	146 491	224 839	13 905 955	11 201 339	2 008 887	695 729
2001	82 527 095	8 388 660	4 074 806	4 313 854	-3 843 486	172 416	146 491	-4 162 393	30 861 963	21 877 377	3 013 231	5 971 355
2002	136 691 836	9 958 100	3 116 559	6 841 541	-10 236 645	172 416	146 491	-10 555 552	54 986 435	45 416 891	3 459 065	6 110 479
2002 ian.	81 750 357	10 410 284	2 320 872	8 089 412	-4 292 034	172 416	146 491	-4 610 941	28 970 527	22 209 274	3 010 430	3 750 823
feb.	86 153 068	6 891 874	1 512 499	5 379 375	-5 199 050	172 416	146 491	-5 517 957	31 558 337	23 549 735	3 013 231	4 995 371
mar.	95 038 091	6 862 966	919 273	5 943 693	-6 419 485	172 416	146 491	-6 738 392	33 543 904	25 058 580	3 013 231	5 472 093
apr.	95 161 417	6 124 497	232 882	5 891 615	-7 321 354	172 416	146 491	-7 640 261	36 843 568	28 724 066	3 013 231	5 106 271
mai	100 968 893	33 079 378	26 834 809	6 244 569	-8 375 271	172 416	146 491	-8 694 178	38 104 743	30 250 980	3 220 936	4 632 827
iun.	108 142 994	16 471 166	14 118 974	2 352 192	-5 300 356	172 416	146 491	-5 619 263	39 517 971	30 599 485	3 220 936	5 697 550
iul.	111 156 958	13 881 576	4 623 745	9 257 831	-6 230 602	172 416	146 491	-6 549 509	36 587 325	27 668 410	3 220 936	5 697 979
aug.	116 311 286	17 918 773	5 956 292	11 962 481	-7 027 017	172 416	146 491	-7 345 924	38 165 521	29 316 040	3 220 936	5 628 545
sep.	120 035 745	14 387 982	5 845 949	8 542 033	-7 753 324	172 416	146 491	-8 072 231	37 774 932	28 582 505	3 220 936	5 971 491
oct.	126 125 863	22 898 936	9 890 483	13 008 453	-8 421 389	172 416	146 491	-8 740 296	39 552 768	30 930 229	3 220 936	5 401 603
nov.	128 950 379	17 468 471	10 076 284	7 392 187	-9 223 736	172 416	146 491	-9 542 643	39 928 780	31 531 000	3 220 936	5 176 844
dec.	136 691 836	9 958 100	3 116 559	6 841 541	-10 236 645	172 416	146 491	-10 555 552	54 986 435	45 416 891	3 459 065	6 110 479
2003 ian.	138 726 425	15 358 478	1 620 567	13 737 911	-532 734	172 416	146 491	-851 641	43 782 589	34 618 210	3 459 065	5 705 314

10. BILANȚUL MONETAR AGREGAT AL BĂNCILOR

- milioane lei; sfârșitul perioadei -

Perioada	ACTIV	ACTIVE EXTERNE											
		Total	Valute convertibile							Valute neconvertibile			
			Total	Numerar și cecuri	Depozite la bănci străine	Partici-pații la bănci străine	Titluri de valoare externe	Altele	Total	Nu-merar și ce-curi	Depo-zite la bănci străine	Creanțe din acorduri bilate-rale de plăți	
1996	55 022 654	6 554 186	6 544 006	188 696	5 100 216	281 384	344 326	629 384	10 180	-	-	10 180	
1997	100 187 879	13 555 484	13 547 066	403 050	11 686 956	626 041	230 081	600 938	8 418	-	-	8 403	
1998	148 004 632	17 301 340	17 288 966	701 369	14 700 057	943 091	308 754	635 695	12 374	-	34	12 341	
1999	182 177 625	22 842 698	22 842 650	1 313 524	19 207 107	1 654 318	250 924	416 776	48	-	48	-	
2000	232 673 620	40 130 891	40 100 283	1 898 750	34 246 394	2 442 530	957 057	555 551	30 608	-	-	30 608	
2001	352 146 442	50 966 334	50 931 163	4 713 303	42 202 401	2 923 213	504 051	588 196	35 171	51	-	35 120	
2002	478 124 763	39 897 804	39 881 277	4 384 635	30 511 316	3 486 666	697 208	801 452	16 527	-	-	16 514	
2002 ian.	355 321 128	52 809 873	52 774 745	3 712 167	44 903 109	2 941 078	654 765	563 626	35 128	-	-	35 128	
feb.	361 687 490	50 523 614	50 487 532	3 587 782	42 730 251	2 984 562	646 420	538 517	36 082	-	-	35 267	
mar.	375 452 140	47 510 570	47 474 479	3 418 847	39 730 526	3 022 922	673 541	628 642	36 091	-	-	35 315	
apr.	385 338 720	41 131 238	41 094 653	3 215 653	33 511 761	3 105 780	625 285	636 174	36 585	-	-	35 842	
mai.	393 458 403	43 682 760	43 646 230	3 363 139	35 344 201	3 161 572	650 395	1 126 923	36 529	-	-	35 831	
iun.	405 242 429	44 738 283	44 701 860	4 281 723	35 625 118	3 254 419	752 079	788 522	36 423	-	-	35 772	
iul.	408 286 144	45 499 364	45 463 847	3 888 226	36 673 950	3 206 304	759 082	936 285	35 518	-	-	34 924	
aug.	419 473 560	41 556 906	41 521 150	4 474 154	31 947 520	3 232 994	715 342	1 151 140	35 756	-	-	35 202	
sep.	427 391 026	44 089 079	44 053 662	4 037 064	34 705 390	3 330 024	734 040	1 247 145	35 417	-	-	34 912	
oct.	438 728 356	38 692 389	38 657 088	3 934 602	29 735 789	3 379 187	709 709	897 801	35 301	-	-	35 301	
nov.	451 276 807	39 753 579	39 718 238	3 199 330	30 823 612	3 383 725	1 408 445	903 125	35 341	-	-	35 341	
dec.	478 124 763	39 897 804	39 881 277	4 384 635	30 511 316	3 486 666	697 208	801 452	16 527	-	-	16 514	
2003 ian.	478 537 683	36 443 542	36 408 687	3 222 299	27 896 488	3 517 627	777 111	995 162	34 855	-	-	16 240	

Notă: Începând cu decembrie 1996 contul general al Trezoreriei statului este reflectat numai în bilanțul BNR.

10. BILANȚUL MONETAR AGREGAT AL BĂNCILOR

(continuare)

- milioane lei; sfârșitul perioadei -

Perioada	ACTIVE INTERNE Total	Active interne (continuare)							
		Numerar în casierile băncilor	Credite interne						
			Total	Neguvernamentale					
				Total	În lei				
					Total	Credite pe termen scurt			
						Total	Curente (inclusiv pentru compensare)		
		Total		Agenți economici cu capital majoritar					
		de stat		privat					
1996	48 468 468	519 718	32 310 520	26 841 440	16 942 968	14 156 220	11 928 059	7 134 269	4 514 499
1997	86 632 395	426 834	46 999 700	35 900 662	16 232 369	12 853 429	11 069 600	5 568 724	5 156 336
1998	130 703 292	771 666	77 919 531	59 086 517	24 272 609	19 351 643	16 661 936	5 702 361	9 912 569
1999	159 334 927	1 273 958	88 405 741	57 719 485	24 444 938	18 781 531	17 535 185	3 960 177	12 737 690
2000	192 542 729	2 322 949	106 725 267	75 007 107	30 410 835	25 193 508	24 535 825	2 952 268	20 112 757
2001	301 180 108	4 320 045	156 248 570	118 254 451	47 533 320	39 904 461	39 030 128	3 735 513	32 248 892
2002	438 226 959	7 194 139	222 522 654	179 626 413	66 728 798	50 424 056	49 252 162	6 142 853	37 258 930
2002 ian.	302 511 255	2 752 509	162 946 396	121 591 281	48 758 821	40 998 682	40 111 301	3 713 058	33 400 947
feb.	311 163 877	2 613 022	165 334 840	124 163 563	49 897 663	42 033 640	40 923 295	3 733 182	34 115 440
mar.	327 941 570	2 749 753	167 974 853	130 236 652	51 609 789	43 586 141	42 492 155	3 695 425	35 583 127
apr.	344 207 482	3 041 830	182 420 068	140 430 653	53 976 146	45 541 224	44 418 891	4 383 409	36 705 824
mai.	349 775 644	2 876 281	184 078 381	143 072 372	51 203 515	42 555 121	41 434 653	4 142 530	33 621 077
iun.	360 504 147	3 080 055	187 415 968	147 266 724	52 780 790	43 653 236	42 386 085	4 090 219	33 915 811
iul.	362 786 779	3 483 513	189 889 988	145 975 042	53 233 089	43 310 269	41 995 571	4 098 551	33 531 772
aug.	377 916 655	3 098 982	196 653 520	150 833 775	54 617 143	44 119 126	42 715 589	4 146 493	33 898 804
sep.	383 301 947	4 076 342	195 700 363	157 002 679	58 079 313	46 610 899	45 274 757	4 156 374	36 120 326
oct.	400 035 967	3 627 122	206 172 610	164 935 211	62 206 653	49 205 870	47 954 753	4 794 990	37 657 602
nov.	411 523 228	3 660 122	214 047 947	171 493 585	66 055 394	51 664 841	50 373 338	5 347 717	39 532 935
dec.	438 226 959	7 194 139	222 522 654	179 626 413	66 728 798	50 424 056	49 252 162	6 142 853	37 258 930
2003 ian.	442 094 141	3 498 617	228 503 851	184 610 479	70 980 035	53 808 223	52 635 823	4 970 872	41 882 164

(continuare)

- milioane lei; sfârșitul perioadei -

Perioada	Active interne (continuare)										
	Credite interne (continuare)										
	Neguvernamentale (continuare)										
	În lei (continuare)										
	Credite pe termen scurt (continuare)					Credite pe termen mediu și lung					
	Curente (continuare)		Restante			Total		Curente			
Popu- lație	Altele 1)	Total	Agenți economici cu capital majoritar		Popu- lație	Altele 1)	Total	Total	Agenți economici cu capital majoritar		
			de stat	privat					de stat	privat	
1996	199 927	79 365	2 228 161	1 064 356	1 134 204	27 791	1 810	2 786 748	2 041 882	371 529	1 066 672
1997	233 192	111 347	1 783 829	741 022	1 013 112	24 822	4 872	3 378 940	2 722 778	258 238	1 120 335
1998	839 465	207 540	2 689 707	941 537	1 551 032	57 125	140 012	4 920 967	3 836 083	312 699	1 457 470
1999	523 358	313 960	1 246 345	287 461	884 972	57 384	16 528	5 663 407	4 780 319	774 934	1 920 954
2000	1 059 949	410 852	657 683	112 615	469 650	19 619	55 798	5 217 327	5 177 376	721 805	1 961 271
2001	2 761 982	283 742	874 332	39 279	691 025	86 585	57 444	7 628 860	7 570 242	530 735	2 918 339
2002	5 418 330	432 049	1 171 894	20 831	953 772	184 250	13 040	16 304 743	16 243 833	1 590 733	4 631 140
2002 ian.	2 761 646	235 650	887 380	31 816	749 132	76 884	29 548	7 760 139	7 725 816	505 886	2 994 308
feb.	2 815 880	258 793	1 110 345	44 350	952 247	82 160	31 588	7 864 023	7 824 670	480 918	3 024 676
mar.	2 983 405	230 198	1 093 987	34 294	960 947	89 268	9 477	8 023 647	7 984 626	752 153	3 099 501
apr.	3 154 791	174 868	1 122 333	71 605	937 727	99 610	13 391	8 434 922	8 399 011	756 008	3 135 968
mai.	3 448 948	222 097	1 120 468	17 676	976 914	113 669	12 208	8 648 395	8 593 162	742 443	3 119 655
iun.	4 018 301	361 755	1 267 151	40 750	1 073 979	137 566	14 856	9 127 555	9 053 780	718 079	3 424 140
iul.	4 085 501	279 746	1 314 698	21 837	1 131 877	143 843	17 141	9 922 820	9 850 708	711 853	3 849 631
aug.	4 394 375	275 917	1 403 537	34 291	1 199 635	153 769	15 842	10 498 017	10 433 201	766 579	3 903 585
sep.	4 784 141	213 917	1 336 141	11 703	1 141 872	171 674	10 892	11 468 415	11 392 114	1 005 944	3 944 769
oct.	5 181 291	320 869	1 251 117	7 170	1 068 967	164 564	10 416	13 000 783	12 936 502	1 327 362	4 148 905
nov.	5 248 761	243 926	1 291 503	21 772	1 086 972	170 589	12 169	14 390 553	14 319 107	1 269 387	4 505 912
dec.	5 418 330	432 049	1 171 894	20 831	953 772	184 250	13 040	16 304 743	16 243 833	1 590 733	4 631 140
2003 ian.	5 371 183	411 603	1 172 400	5 477	976 284	176 412	14 228	17 171 811	17 106 436	1 595 886	4 784 824

1) Includ și societățile de asigurare.

10. BILANȚUL MONETAR AGREGAT AL BĂNCILOR

(continuare)

- milioane lei; sfârșitul perioadei -

Perioada	Active interne (continuare)									
	Credite interne (continuare)									
	Neguvernamentale (continuare)									
	în lei (continuare)							Credite în valută convertibilă		
	Credite pe termen mediu și lung (continuare)							Total	Curente	Restante
Curente (continuare)		Restante			Popu- lație	Altele 1)				
Popu- lație	Altele 1)	Total	Agenți economici cu capital majoritar				Popu- lație	Altele 1)		
			de stat	privat						
1996	527 674	76 007	744 866	222 593	510 060	6 642	5 572	9 898 472	8 930 989	967 483
1997	1 296 944	47 260	656 162	125 748	519 201	7 246	3 967	19 668 294	13 087 201	6 581 093
1998	2 003 583	62 331	1 084 884	67 160	980 595	17 447	19 682	34 813 908	19 557 519	15 256 389
1999	1 990 608	93 823	883 088	34 524	360 600	27 922	460 042	33 274 548	26 887 332	6 387 216
2000	2 419 059	75 240	39 951	135	21 766	17 223	827	44 596 272	43 456 088	1 140 184
2001	3 748 283	372 886	58 617	18 269	21 278	18 876	194	70 721 131	68 180 361	2 540 770
2002	9 548 383	473 578	60 910	98	26 402	33 492	918	112 897 615	111 262 112	1 635 502
2002 ian.	3 855 499	370 123	34 323	533	16 799	16 765	226	72 832 460	70 320 300	2 512 160
feb.	3 957 638	361 438	39 353	331	18 613	20 187	222	74 265 900	72 504 159	1 761 741
mar.	4 067 007	65 965	39 021	239	17 947	20 205	630	78 626 863	76 882 168	1 744 695
apr.	4 373 090	133 944	35 912	291	15 066	19 921	633	86 454 506	84 678 225	1 776 282
mai.	4 594 168	136 896	55 233	689	31 906	21 797	841	91 868 856	90 101 687	1 767 169
iun.	4 803 686	107 875	73 774	8 937	36 633	27 430	774	94 485 933	92 579 927	1 906 006
iul.	5 165 745	123 478	72 112	123	45 372	25 694	923	92 741 953	90 980 990	1 760 963
aug.	5 594 273	168 764	64 817	38	34 828	29 012	938	96 216 632	94 411 120	1 805 512
sep.	6 233 767	207 634	76 300	162	42 514	31 937	1 688	98 923 366	97 066 008	1 857 358
oct.	7 185 893	274 342	64 281	100	32 933	29 703	1 545	102 728 558	100 878 242	1 850 316
nov.	8 208 549	335 259	71 446	91	35 853	34 582	920	105 438 191	103 679 474	1 758 717
dec.	9 548 383	473 578	60 910	98	26 402	33 492	918	112 897 615	111 262 112	1 635 502
2003 ian.	10 276 900	448 827	65 375	997	25 382	38 011	984	113 630 444	111 581 508	2 048 936

1) Includ și societățile de asigurare.

(continuare)

- milioane lei; sfârșitul perioadei -

Perioada	Active interne (continuare)						PASIV	PASIVE EXTERNE			
	Credite interne (continuare)	Sume în tranzit	Active inter- bancare	Alte active				Total	Termen scurt		
				Total	Diferențe nefavorabile nete din reevaluarea activelor și pasivelor în valută	Altele			Total	Valute convertibile	
	Guverna- mentale							Total		Împru- mături de la bănci străine	
1996	5 469 080	47 654	5 535 928	10 054 648	47 897	10 006 751	55 022 654	4 995 406	2 483 921	2 437 554	437 735
1997	11 099 037	6 704	16 735 217	22 463 940	292 700	22 171 240	100 187 879	9 220 733	2 259 249	2 141 126	299 938
1998	18 833 014	188 362	24 527 797	27 295 937	2 990	27 292 947	148 004 632	8 843 744	2 133 069	2 060 846	168 367
1999	30 686 256	131 303	41 699 326	27 824 599	26 232	27 798 366	182 177 625	11 178 578	4 084 424	4 036 696	441 303
2000	31 718 159	188 019	57 302 566	26 003 929	4 739	25 999 189	232 673 620	13 181 292	5 911 101	5 843 167	458 591
2001	37 994 118	541 549	95 896 080	44 173 866	4 905	44 168 961	352 146 442	20 896 304	11 952 071	11 707 233	657 467
2002	42 896 240	11 226	153 202 698	55 296 242	32 467	55 263 774	478 124 763	33 641 767	16 630 938	16 436 220	641 549
2002 ian.	41 355 116	105 072	93 202 951	43 504 326	223 499	43 280 827	355 321 128	22 093 292	13 060 820	12 740 405	931 299
feb.	41 171 277	113 482	97 326 934	45 775 598	3 995	45 771 603	361 687 490	22 760 178	13 734 885	13 348 692	848 023
mar.	37 738 201	26 145	108 655 828	48 534 991	3 375	48 531 616	375 452 140	23 753 468	14 593 658	14 277 960	967 092
apr.	41 989 415	180 339	109 604 322	48 960 924	3 215	48 957 709	385 338 720	24 979 032	15 293 896	15 076 811	368 202
mai.	41 006 009	480 461	114 605 486	47 735 035	4 351	47 730 684	393 458 403	28 797 375	17 437 925	17 226 399	1 124 241
iun.	40 149 244	67 191	120 151 790	49 789 143	5 373	49 783 769	405 242 429	29 740 177	17 355 988	17 152 262	739 384
iul.	43 914 947	845 598	121 333 071	47 234 608	16 694	47 217 915	408 286 144	29 529 228	17 719 342	17 480 941	792 747
aug.	45 819 745	27 852	126 566 823	51 569 477	8 922	51 560 556	419 473 560	30 984 489	18 389 054	18 165 320	707 419
sep.	38 697 684	14 529	131 958 909	51 551 804	14 601	51 537 203	427 391 026	31 694 354	19 146 258	18 910 292	1 613 076
oct.	41 237 399	43 112	139 043 444	51 149 679	23 691	51 125 988	438 728 356	33 131 080	19 618 576	19 336 090	1 193 082
nov.	42 554 362	15 324	141 839 271	51 960 564	25 248	51 935 316	451 276 807	32 264 301	18 485 559	18 287 279	951 903
dec.	42 896 240	11 226	153 202 698	55 296 242	32 467	55 263 774	478 124 763	33 641 767	16 630 938	16 436 220	641 549
2003 ian.	43 893 372	1 557	152 842 713	57 247 403	35 210	57 212 194	478 537 683	36 619 169	17 447 064	17 228 549	1 616 982

10. BILANȚUL MONETAR AGREGAT AL BĂNCILOR

(continuare)

- milioane lei; s fârșitul perioadei -

Perioada	PASIVE EXTERNE (continuare)						PASIVE INTERNE				
	Termen scurt (continuare)					Termen mediu și lung	Total	Depozite ale clienților nebankari			
	Valute convertibile (continuare)		Lei (ale altor nerezidenți)	Valute neconvertibile				Total	Disponibilități la vedere		
	Depozite ale băncilor străine	Depozite ale altor nerezidenți		Total	din care: Angajamente și acorduri bilaterale de plăți	de stat	Agenți economici cu capital majoritar				
1996	1 586 676	413 143	36 574	9 794	9 794	2 511 485	50 027 248	24 933 269	5 772 013	2 095 521	2 562 666
1997	1 192 908	648 280	98 767	19 356	19 356	6 961 484	90 967 146	52 950 348	9 531 063	2 946 885	5 057 163
1998	1 120 845	771 634	44 932	27 290	27 290	6 710 675	139 160 888	81 004 864	10 584 719	2 700 060	6 078 150
1999	1 487 865	2 107 528	47 685	43	-	7 094 154	170 999 047	116 750 882	12 297 315	2 348 360	7 920 113
2000	1 955 636	3 428 940	67 934	-	-	7 270 191	219 492 328	159 318 296	20 589 419	3 729 926	13 460 498
2001	6 346 197	4 703 569	244 837	-	-	8 944 233	331 250 139	234 876 529	28 673 276	4 633 268	19 133 221
2002	9 372 337	6 422 334	194 719	-	-	17 010 828	444 482 997	328 134 185	42 726 346	5 136 246	29 435 584
2002 ian.	6 989 272	4 819 834	320 415	-	-	9 032 472	333 227 837	229 910 874	20 735 657	3 615 487	12 603 822
feb.	7 310 927	5 189 742	386 193	-	-	9 025 293	338 927 313	234 678 332	22 070 887	3 891 301	12 835 454
mar.	8 103 327	5 207 542	315 698	-	-	9 159 810	351 698 672	241 910 223	22 465 513	4 354 577	13 293 242
apr.	9 193 287	5 515 322	217 085	-	-	9 685 137	360 359 688	248 382 940	22 689 929	3 555 287	13 995 928
mai.	10 250 336	5 851 822	211 527	-	-	11 359 449	364 661 029	255 631 983	24 799 109	3 770 739	15 706 095
iun.	10 180 633	6 232 245	203 726	-	-	12 384 189	375 502 252	261 297 162	24 751 748	3 553 504	15 418 532
iul.	10 690 696	5 997 498	238 401	-	-	11 809 886	378 756 916	264 370 961	26 627 683	3 581 398	17 020 516
aug.	11 236 224	6 221 677	223 733	-	-	12 595 435	388 489 072	273 593 544	28 125 945	3 492 990	18 685 697
sep.	10 937 602	6 359 613	235 966	-	-	12 548 096	395 696 672	274 998 271	29 100 996	3 546 804	19 547 849
oct.	11 987 746	6 155 262	282 486	-	-	13 512 504	405 597 276	283 608 590	30 994 784	3 674 363	20 599 539
nov.	11 548 032	5 787 344	198 280	-	-	13 778 742	419 012 506	292 895 568	31 133 770	3 858 060	20 493 242
dec.	9 372 337	6 422 334	194 719	-	-	17 010 828	444 482 997	328 134 185	42 726 346	5 136 246	29 435 584
2003 ian.	8 639 803	6 971 764	218 515	-	-	19 172 105	441 918 514	314 178 464	32 258 929	4 076 155	20 559 478

(continuare)

- milioane lei; s fârșitul perioadei -

Perioada	PASIVE INTERNE (continuare)									
	Depozite ale clienților nebankari (continuare)									
	Disponibilități la vedere (continuare)			Economii ale populației			Depozite în lei			
	Conturi ale populației	Cecuri	Altele 1)	Total	La vedere	La termen	Total	La termen	Condiționate	Certificate de depozit
1996	504 373	203 523	405 930	8 808 111	789 248	8 018 864	3 267 516	1 893 442	658 134	715 939
1997	692 898	44 343	789 774	20 165 532	1 599 451	18 566 081	5 567 479	3 659 105	387 814	1 520 560
1998	769 371	42 702	994 436	30 966 689	1 403 418	29 563 271	9 251 991	5 501 727	1 380 085	2 370 179
1999	745 275	45 398	1 238 169	39 238 116	1 356 743	37 881 373	14 733 940	7 810 157	2 574 733	4 349 049
2000	1 341 479	46 706	2 010 810	44 548 689	1 591 440	42 957 249	19 323 875	11 485 363	3 899 715	3 938 796
2001	2 161 834	39 241	2 705 711	63 706 466	2 221 310	61 485 157	26 712 648	15 926 442	5 555 282	5 230 924
2002	3 721 835	35 597	4 397 083	88 894 234	3 478 128	85 416 105	49 701 891	29 369 971	9 061 790	11 270 130
2002 ian.	2 105 096	35 260	2 375 992	65 542 102	2 446 886	63 095 216	26 919 090	15 877 122	5 483 670	5 558 298
feb.	2 396 397	40 447	2 907 289	67 766 019	2 885 641	64 880 378	29 089 402	17 460 999	5 671 886	5 956 517
mar.	2 423 611	36 231	2 357 853	70 377 791	3 257 706	67 120 085	31 487 027	19 273 355	5 757 458	6 456 213
apr.	2 789 301	40 433	2 308 979	72 442 843	3 627 489	68 815 353	34 318 613	21 198 232	6 252 475	6 867 906
mai.	2 708 251	32 133	2 581 891	73 852 241	2 626 501	71 225 741	33 938 951	20 289 867	6 433 442	7 215 641
iun.	3 032 855	36 801	2 710 055	75 446 703	2 824 350	72 622 353	36 534 659	22 099 109	6 795 426	7 640 124
iul.	3 227 399	33 094	2 765 276	77 507 976	2 972 773	74 535 203	37 336 292	22 468 419	6 811 137	8 056 736
aug.	3 166 469	45 706	2 735 083	79 336 584	3 070 362	76 266 221	39 742 416	24 150 074	7 001 187	8 591 155
sep.	2 969 462	37 651	2 999 231	79 945 704	3 008 893	76 936 811	38 077 336	21 822 206	7 236 418	9 018 711
oct.	3 162 111	47 828	3 510 943	82 290 065	3 128 892	79 161 173	40 363 261	22 597 269	7 714 002	10 051 990
nov.	3 405 629	37 060	3 339 779	83 837 241	3 265 837	80 571 403	42 749 691	23 882 183	8 148 505	10 719 003
dec.	3 721 835	35 597	4 397 083	88 894 234	3 478 128	85 416 105	49 701 891	29 369 971	9 061 790	11 270 130
2003 ian.	3 706 791	25 773	3 890 732	90 508 803	3 501 615	87 007 188	46 235 723	25 582 141	8 757 392	11 896 190

1) Includ și societățile de asigurare.

10. BILANȚUL MONETAR AGREGAT AL BĂNCILOR

(continuare)

- milioane lei; sfârșitul perioadei -

Perioada	PASIVE INTERNE (continuare)								
	Depozite ale clienților nebancari (continuare)								
	Depozite în valută convertibilă								
	Total	La vedere				Conturi ale populației	Altele 1)	La termen	
Total		Agenți economici cu capital majoritar		Total	Agenți economici cu capital majoritar				
		de stat	privat		de stat			privat	
1996	7 085 630	4 528 818	1 233 981	1 644 945	1 171 290	478 602	2 556 811	163 023	644 920
1997	17 686 275	9 442 388	2 369 887	3 715 164	2 277 233	1 080 103	8 243 887	609 948	1 502 147
1998	30 201 465	11 817 169	2 353 706	4 671 113	3 387 059	1 405 291	18 384 296	4 463 681	3 150 190
1999	50 481 511	22 576 287	5 603 697	9 769 506	5 067 189	2 135 895	27 905 224	1 041 670	5 252 087
2000	74 856 314	27 831 151	4 148 023	13 424 360	7 874 749	2 384 019	47 025 163	2 358 212	10 286 309
2001	115 784 139	38 240 126	4 292 778	18 856 742	11 914 012	3 176 593	77 544 014	3 238 133	14 300 092
2002	146 811 715	49 462 817	6 959 489	22 736 457	14 241 741	5 525 129	97 348 898	14 584 865	16 389 333
2002 ian.	116 714 025	37 968 257	4 016 904	18 868 581	11 638 754	3 444 019	78 745 767	3 464 282	14 247 919
feb.	115 752 024	38 100 315	4 936 696	18 257 256	11 395 252	3 511 112	77 651 709	2 304 214	13 941 464
mar.	117 579 892	37 105 469	3 871 337	17 905 239	11 424 349	3 904 544	80 474 423	2 173 945	14 524 130
apr.	118 931 556	38 545 127	4 421 212	18 089 401	12 030 832	4 003 683	80 386 429	2 289 281	12 425 425
mai.	123 041 682	41 469 552	4 513 710	20 514 993	12 251 830	4 189 019	81 572 130	2 114 134	12 222 506
iun.	124 564 052	42 081 048	4 230 171	20 917 526	12 487 840	4 445 511	82 483 004	2 255 284	14 890 491
iul.	122 899 010	40 042 638	4 514 141	19 035 769	12 392 402	4 100 327	82 856 372	2 435 874	14 987 531
aug.	126 388 600	41 482 449	4 645 978	19 727 605	12 659 419	4 449 447	84 906 151	2 568 935	15 792 345
sep.	127 874 234	42 494 610	4 468 353	21 307 038	12 516 431	4 202 787	85 379 625	3 281 142	15 060 444
oct.	129 960 480	44 589 144	4 073 712	23 115 536	12 743 275	4 656 622	85 371 336	4 076 373	14 553 229
nov.	135 174 867	47 210 155	4 322 099	25 636 755	13 032 290	4 219 011	87 964 711	5 215 075	14 929 410
dec.	146 811 715	49 462 817	6 959 489	22 736 457	14 241 741	5 525 129	97 348 898	14 584 865	16 389 333
2003 ian.	145 175 010	51 487 260	9 309 510	23 366 374	13 483 976	5 327 400	93 687 750	9 274 453	15 345 813

1) Includ și societățile de asigurare.

(continuare)

- milioane lei; sfârșitul perioadei -

Perioada	PASIVE INTERNE (continuare)										
	Depozite ale clienților nebancari (continuare)			Sume în tranzit	Pasive interban- care	Depozite publice					Conturi de capital Total
	Depozite în valută convertibilă (continuare)					Total	Finanțare pe termen mediu și lung	Disponibilități din alte fonduri și fonduri speciale extra- bugetare	Disponibilități pentru fondul de șomaj	Disponibilități din plasa- mente ale Trezoreriei statului	
	La termen (continuare)	Altele 1)	Condițio- nate 2)								
Depozite ale popu- lației											
1996	713 579	437 725	597 564	567 063	11 342 050	1 135 276	17 556	1 089 308	28 079	-	5 159 380
1997	3 735 266	267 176	2 129 349	102 950	8 751 521	2 169 066	181 998	1 918 695	67 995	-	8 589 975
1998	7 507 959	525 794	2 736 672	139 754	14 761 261	7 118 835	1 644 877	5 372 619	101 340	-	11 264 278
1999	15 977 426	982 936	4 651 105	232 449	9 626 508	5 630 419	2 902 088	2 575 596	152 735	-	18 102 109
2000	24 668 546	1 922 163	7 789 933	493 947	11 042 157	7 024 413	4 217 605	2 728 821	77 482	504	25 106 462
2001	45 428 363	1 849 870	12 727 555	879 881	13 121 250	13 030 044	9 668 114	3 334 188	27 186	555	50 581 095
2002	51 490 348	3 999 878	10 884 474	659 544	15 677 697	14 690 901	11 043 470	3 646 622	192	616	64 533 405
2002 ian.	47 163 107	2 249 334	11 621 125	3 531 219	12 386 637	13 115 134	9 701 663	3 332 898	24 392	56 181	49 929 178
feb.	46 978 902	2 341 919	12 085 210	4 798 834	11 856 543	13 008 940	9 733 540	3 204 873	22 134	48 392	51 685 910
mar.	47 896 251	3 141 634	12 738 463	3 227 946	14 039 516	12 910 451	9 713 799	3 134 386	19 225	43 041	51 454 483
apr.	49 439 856	3 296 810	12 935 058	3 698 462	15 006 570	12 911 726	9 824 089	3 047 971	16 594	23 072	53 018 926
mai.	48 239 466	3 025 918	15 970 106	3 229 920	13 990 320	13 484 014	9 873 373	3 565 946	14 370	30 326	55 015 899
iun.	48 553 647	2 945 165	13 838 418	4 270 795	13 490 654	13 556 482	10 127 138	3 390 503	11 576	27 266	57 236 649
iul.	48 075 030	2 897 174	14 460 763	4 334 449	11 385 915	15 686 336	12 574 968	3 071 916	9 066	30 387	57 856 726
aug.	49 639 282	2 813 650	14 091 939	4 240 024	10 104 920	15 313 966	12 006 976	3 265 559	6 339	35 092	59 308 465
sep.	49 655 662	3 050 292	14 332 085	5 143 637	11 184 369	15 490 673	11 821 214	3 637 492	3 787	28 180	60 294 668
oct.	50 434 362	3 586 152	12 721 221	4 687 101	11 576 984	15 462 791	11 594 630	3 830 369	2 048	35 743	62 053 347
nov.	51 066 967	3 408 430	13 344 829	5 804 808	12 380 247	16 480 667	11 246 462	5 200 473	925	32 807	63 586 444
dec.	51 490 348	3 999 878	10 884 474	659 544	15 677 697	14 690 901	11 043 470	3 646 622	192	616	64 533 405
2003 ian.	53 454 170	3 766 528	11 846 786	4 587 789	13 961 683	14 916 066	11 232 991	3 641 066	220	41 788	68 774 766

1) Includ și societățile de asigurare. 2) Includ și certificate de depozit.

10. BILANȚUL MONETAR AGREGAT AL BĂNCILOR

(continuare)

- milioane lei; sfârșitul perioadei -

Perioada	PASIVE INTERNE (continuare)											
	Conturi de capital (continuare)									Alte pasive		
	Capital propriu					Capital suplimentar				Total	Diferențe favorabile nete din reevaluarea activelor și pasivelor externe	Altele
	Total	Capital statutar	Fond de rezervă	Fonduri de risc	Profit net 3)	Alte fonduri	Total	Fonduri de risc	Alte fonduri proprii			
1996	4 092 161	1 012 452	690 101	x	1 451 772	937 837	1 067 219	444 061	623 158	6 890 209	174 409	6 715 800
1997	6 832 377	1 564 959	1 315 822	x	1 209 369	2 742 228	1 757 598	646 642	1 110 956	18 403 287	919 242	17 484 045
1998	9 484 187	5 126 089	2 289 150	x	-2 479 540	4 548 488	1 780 091	885 904	894 187	24 871 896	131 608	24 740 289
1999	15 390 795	9 575 744	3 121 600	957 715	-4 769 925	6 505 660	2 711 314	x	2 711 314	20 656 680	19 527	20 637 153
2000	23 121 323	13 120 284	4 714 197	1 183 240	-2 604 017	6 707 619	1 985 138	x	1 985 138	16 507 053	87 768	16 419 285
2001	44 964 158	25 995 945	7 440 619	2 065 282	-1 456 247	10 918 559	5 616 937	x	5 616 937	18 761 340	380 844	18 380 496
2002	61 303 342	32 517 002	10 152 360	2 970 868	5 231 855	10 431 257	3 230 063	x	3 230 063	20 787 266	437 434	20 349 832
2002 ian.	44 211 971	25 695 627	7 702 258	2 340 845	-4 070 089	12 543 331	5 717 207	x	5 717 207	24 354 795	391 886	23 962 908
feb.	44 524 209	27 041 738	7 969 680	2 271 249	-3 512 678	10 754 220	7 161 700	x	7 161 700	22 898 754	587 499	22 311 255
mar.	44 226 394	25 655 162	8 437 133	2 291 867	-3 264 254	11 106 487	7 228 089	x	7 228 089	28 156 053	822 632	27 333 421
apr.	45 882 417	26 488 004	8 697 430	2 461 751	-2 958 772	11 194 004	7 136 509	x	7 136 509	27 341 064	828 725	26 512 339
mai.	49 000 200	28 714 516	8 830 835	2 501 099	-2 140 196	11 093 947	6 015 698	x	6 015 698	23 308 894	692 172	22 616 721
iun.	51 208 030	29 572 881	9 174 248	2 483 829	-1 384 737	11 361 810	6 028 619	x	6 028 619	25 650 510	624 307	25 026 204
iul.	51 850 655	30 197 228	9 044 747	2 453 206	-1 136 987	11 292 461	6 006 070	x	6 006 070	25 122 529	609 630	24 512 899
aug.	53 288 313	30 380 732	9 030 347	2 536 107	142 885	11 198 242	6 020 151	x	6 020 151	25 928 152	722 572	25 205 580
sep.	54 270 528	30 443 226	9 335 047	2 643 453	692 071	11 156 731	6 024 140	x	6 024 140	28 585 055	898 416	27 686 639
oct.	55 888 108	30 779 678	9 597 904	2 736 046	1 992 214	10 782 267	6 165 239	x	6 165 239	28 208 462	729 648	27 478 815
nov.	57 416 977	30 779 678	9 973 075	2 895 940	2 639 439	11 128 844	6 169 467	x	6 169 467	27 864 772	444 679	27 420 093
dec.	61 303 342	32 517 002	10 152 360	2 970 868	5 231 855	10 431 257	3 230 063	x	3 230 063	20 787 266	437 434	20 349 832
2003 ian.	57 826 317	33 354 038	10 323 705	3 085 044	-2 285 958	13 349 488	10 948 449	x	10 948 449	25 499 744	356 501	25 143 244

3) Include atât rezultatul financiar al exercițiului curent, cât și rezultatul reportat (profit nerepartizat sau pierdere neacoperită).

11. SITUAȚIA MONETARĂ CONSOLIDATĂ

- milioane lei; sfârșitul perioadei -

Perioada	ACTIVE EXTERNE NETE			ACTIVE INTERNE NETE						
	Total	Aur	Valute convertibile nete	Total	Credite interne					
					Total	Credit neguvernamental			Credit guvernamental, net	
						Total	În lei	În valute convertibile	Total	Certificate de trezorerie
1996	-683 127	3 429 498	-4 112 625	31 017 757	31 450 022	26 841 440	16 942 968	9 898 472	4 608 582	3 764 299
1997	15 935 302	8 997 727	6 937 575	46 215 112	47 431 996	35 900 662	16 232 369	19 668 294	11 531 334	5 752 249
1998	16 162 110	10 155 485	6 006 625	76 367 782	79 919 360	59 086 517	24 272 609	34 813 908	20 832 843	15 096 358
1999	41 380 750	17 628 942	23 751 808	92 741 702	101 340 362	57 719 485	24 444 938	33 274 548	43 620 877	15 928 235
2000	92 911 746	23 848 598	69 063 148	92 148 215	112 885 528	75 007 107	30 410 835	44 596 272	37 878 421	19 041 836
2001	168 511 694	29 661 474	138 850 220	102 000 338	143 244 731	118 254 451	47 533 320	70 721 131	24 990 279	21 363 034
2002	236 923 149	39 534 971	197 388 178	136 788 308	200 357 989	179 626 413	66 728 798	112 897 615	20 731 576	24 560 190
2002 ian.	166 657 457	29 663 829	136 993 628	93 274 735	145 241 566	121 591 281	48 758 821	72 832 460	23 650 285	22 226 168
feb.	169 250 057	29 670 432	139 579 625	97 839 396	148 750 581	124 163 563	49 897 663	74 265 900	24 587 018	19 621 684
mar.	172 352 780	29 672 189	142 680 591	102 973 205	155 233 989	130 236 652	51 609 789	78 626 863	24 997 338	19 683 967
apr.	174 406 400	29 674 448	144 731 952	111 659 233	166 446 432	140 430 653	53 976 146	86 454 506	26 015 780	21 281 766
mai.	201 419 984	29 674 614	171 745 370	89 208 582	143 045 444	143 072 372	51 203 515	91 868 856	-26 928	21 063 798
iun.	197 918 296	29 678 938	168 239 358	102 993 500	164 420 870	147 266 724	52 780 790	94 485 933	17 154 146	20 367 309
iul.	203 312 915	29 682 734	173 630 181	100 163 682	161 825 032	145 975 042	53 233 089	92 741 953	15 849 990	18 323 285
aug.	210 154 280	29 684 063	180 470 217	104 695 940	165 289 136	150 833 775	54 617 143	96 216 632	14 455 361	20 776 847
sep.	209 264 500	29 690 539	179 573 961	108 067 953	170 243 344	157 002 679	58 079 313	98 923 366	13 240 665	20 763 032
oct.	218 927 687	29 693 943	189 233 744	106 005 271	170 551 220	164 935 211	62 206 653	102 728 558	5 616 009	19 779 325
nov.	220 276 090	29 699 858	190 576 232	114 307 440	181 090 145	171 493 585	66 055 394	105 438 191	9 596 561	23 809 403
dec.	236 923 149	39 534 971	197 388 178	136 788 308	200 357 989	179 626 413	66 728 798	112 897 615	20 731 576	24 560 190
2003 ian.	232 227 246	39 535 294	192 691 952	123 493 888	200 572 021	184 610 479	70 980 035	113 630 444	15 961 542	23 680 441

11. SITUAȚIA MONETARĂ CONSOLIDATĂ

(continuare)

- milioane lei; sfârșitul perioadei -

Perioada	ACTIVE INTERNE NETE (continuare)									
	Credite interne (continuare)									
	Credit guvernamental, net (continuare)									
	Alte credite guvernamentale	Fond pentru pensia suplimentară de stat	Datorii publice pe TML	Depozite din finanțarea externă pe TML	Depozite ale fondului pentru ajutorul de șomaj	Alte fonduri extra-bugetare	Obligațiuni în valută	Contul general al Trezoreriei statului	Alte titluri de stat	Disponibilități din plasmamente ale Trezoreriei statului
1996	1 132 000	-333	149 913	-17 556	-28 079	-1 089 323	422 868	274 793	x	-
1997	-	-378	141 825	-181 998	-67 995	-1 918 746	601 725	-669 845	7 874 497	-
1998	-	-	137 262	-1 644 877	-101 340	-5 372 787	4 570 380	-22 918	8 170 763	-
1999	1 060 000	-	x	-2 902 088	-152 735	-2 575 596	14 021 955	-2 846 741	21 087 847	-
2000	186 847	-	x	-4 217 605	-77 482	-4 704 636	2 757 719	-1 015 642	25 907 889	-504
2001	317 927	-	x	-13 742 920	-27 186	-3 334 188	11 757 921	-4 313 854	12 970 102	-555
2002	580 831	-	x	-14 160 029	-192	-3 646 622	11 520 670	-6 841 541	8 718 885	-616
2002 ian.	204 512	-	x	-12 022 535	-24 392	-3 332 898	11 843 323	-8 089 412	12 901 700	-56 181
feb.	220 446	-	x	-11 246 039	-22 134	-3 204 873	11 858 702	-5 379 375	12 787 000	-48 392
mar.	207 186	-	x	-10 633 072	-19 225	-3 134 386	11 910 503	-5 943 693	12 969 100	-43 041
apr.	333 583	-	x	-10 056 971	-16 594	-3 047 971	10 709 300	-5 891 615	12 727 354	-23 072
mai	733 519	-	x	-36 708 182	-14 370	-3 565 946	12 011 793	-6 244 569	12 727 354	-30 326
iun.	749 976	-	x	-24 246 112	-11 576	-3 390 503	12 578 722	-2 352 192	13 485 787	-27 266
iul.	727 844	-	x	-17 198 713	-9 066	-3 071 916	12 738 890	-9 257 831	13 627 883	-30 387
aug.	595 000	-	x	-17 963 268	-6 339	-3 265 559	12 193 670	-11 962 481	14 122 583	-35 092
sep.	446 449	-	x	-17 667 163	-3 787	-3 637 492	10 493 495	-8 542 033	11 416 344	-28 180
oct.	564 137	-	x	-21 485 113	-2 048	-3 830 369	11 513 747	-13 008 453	12 120 525	-35 743
nov.	371 138	-	x	-21 322 746	-925	-5 200 473	10 913 118	-7 392 187	8 452 040	-32 807
dec.	580 831	-	x	-14 160 029	-192	-3 646 622	11 520 670	-6 841 541	8 718 885	-616
2003 ian.	788 190	-	x	-12 853 558	-220	-3 641 066	13 132 221	-13 737 911	8 635 235	-41 788

(continuare)

- milioane lei; sfârșitul perioadei -

Perioada	ACTIVE INTERNE NETE (continuare)					MASA MONETARĂ (M2)			Pro memoria	
	Alte active, net					Total	din care:		Preț aur (lei/gram) 1)	Curs de schimb la sfârșitul perioadei (lei/USD)
	Total	Active externe neconvertibile nete	Sume în tranzit între sediile băncii	Conturi de capital	Altele		În lei	În valute convertibile		
1996	-432 265	-36 188	-518 253	-5 300 526	5 422 702	30 334 630	23 249 001	7 085 630	39 122,90	4 035
1997	-1 216 884	-175 727	-87 231	-9 101 579	8 147 653	62 150 414	44 464 140	17 686 275	95 823,00	8 023
1998	-3 551 578	-125 870	21 550	-11 457 847	8 010 590	92 529 892	62 328 428	30 201 465	101 272,00	10 951
1999	-8 598 660	-113 702	-365 166	-18 348 599	10 228 807	134 122 453	83 640 941	50 481 511	170 703,00	18 255
2000	-20 737 313	-103 348	-599 433	-25 650 208	5 615 676	185 059 961	110 203 646	74 856 314	227 264,00	25 926
2001	-41 244 393	-209 666	-337 075	-46 737 609	6 039 957	270 512 032	154 727 893	115 784 139	282 004,00	31 597
2002	-63 569 682	1 262 105	-662 880	-54 296 760	-9 872 146	373 711 457	226 899 742	146 811 715	375 351,00	33 500
2002 ian.	-51 966 830	-285 287	-3 412 228	-45 637 144	-2 632 171	259 932 192	143 218 168	116 714 025	282 004,00	32 184
feb.	-50 911 184	-350 111	-4 673 424	-46 486 860	599 210	267 089 453	151 337 429	115 752 024	282 004,00	32 599
mar.	-52 260 785	-279 606	-3 164 724	-45 034 998	-3 781 457	275 325 985	157 746 093	117 579 892	282 004,00	32 887
apr.	-54 787 199	-180 500	-3 593 193	-45 697 572	-5 315 935	286 065 633	167 134 077	118 931 556	282 004,00	33 445
mai	-53 836 862	-174 997	-2 887 209	-46 640 628	-4 134 028	290 628 567	167 586 885	123 041 682	282 004,00	33 533
iun.	-61 427 370	-167 303	-4 198 675	-51 936 293	-5 125 099	300 911 796	176 347 744	124 564 052	282 004,00	33 477
iul.	-61 661 349	-202 883	-4 128 546	-51 626 124	-5 703 796	303 476 597	180 577 587	122 899 010	282 004,00	32 888
aug.	-60 593 196	-187 977	-5 019 930	-52 281 448	-3 103 841	314 850 220	188 461 620	126 388 600	282 004,00	33 215
sep.	-62 175 391	-200 549	-5 120 074	-52 541 344	-4 313 423	317 332 453	189 458 218	127 874 234	282 004,00	33 055
oct.	-64 545 949	-247 185	-4 657 082	-53 631 958	-6 009 724	324 932 958	194 972 478	129 960 480	282 004,00	33 524
nov.	-66 782 705	-162 939	-5 804 115	-54 362 708	-6 452 944	334 583 530	199 408 663	135 174 867	282 004,00	33 569
dec.	-63 569 682	1 262 105	-662 880	-54 296 760	-9 872 146	373 711 457	226 899 742	146 811 715	375 351,00	33 500
2003 ian.	-77 078 133	1 250 378	-4 467 429	-68 242 032	-5 619 050	355 721 134	210 546 124	145 175 010	375 351,00	33 130

1) Stocul se revaluează la sfârșitul anului.

12. POZIȚIA INVESTIȚIONALĂ INTERNAȚIONALĂ A ROMÂNIEI

- milioane dolari SUA; sfârșitul perioadei -

Perioada	Rezervele internaționale brute				Active valutare în luni de import	Creanțe pe termen mediu și lung	Datoria externă pe termen mediu și lung					
	Total	Aur monetar *)	Dețineri de DST-uri	Devize convertibile			A. Pe tipuri de creditor					
							Total	Multilaterale				BERD
								din care:	FMI	UE	BIRD	
1996	3 144,3	1 041,5	4,1	2 098,7	2,0	3 875,7	7 208,9		2 720,5	650,9	632,6	1 022,0
1997	4 670,9	867,5	103,9	3 699,5	3,7	3 613,8	8 584,3	3 391,9	641,8	641,0	1 391,7	464,9
1998	3 791,7	924,3	1,2	2 866,2	2,7	3 784,8	9 322,6	3 688,5	538,6	461,3	1 469,4	674,4
1999	3 653,6	966,6	10,1	2 676,9	2,8	3 731,0	8 770,7	3 874,8	458,2	206,7	1 706,3	752,9
2000	4 842,2	920,0	1,0	3 921,2	3,4	3 811,2	10 273,4	4 344,6	452,8	209,3	1 997,7	787,6
2001	6 380,6	938,7	6,8	5 435,1	4,0	3 874,3	11 924,5	4 553,6	386,4	198,5	2 025,9	804,4
2002	8 392,3	1 180,2	2,3	7 209,8	4,6	3 868,9	15 185,7	5 483,8	425,6	177,2	2 254,6	967,3
2002 ian.	6 268,4	952,0	6,7	5 309,6	4,2	3 874,3	11 468,7	4 518,8	372,7	194,7	2 028,4	804,2
feb.	6 352,8	1 003,1	3,5	5 346,2	4,3	3 874,3	11 543,3	4 539,8	373,7	194,6	2 030,9	796,1
mar.	6 450,8	1 025,0	3,5	5 422,3	4,2	3 836,7	11 616,8	4 596,6	365,7	196,0	2 039,0	795,4
apr.	6 484,3	1 046,6	3,6	5 434,2	4,1	3 836,7	12 004,6	4 626,2	361,1	203,3	2 038,2	776,4
mai	7 459,2	1 107,1	0,5	6 351,5	4,6	3 836,7	13 017,9	4 703,3	346,8	210,9	2 054,5	771,8
iun.	7 336,3	1 079,6	0,7	6 256,1	4,5	3 835,1	13 007,9	4 797,5	347,4	221,6	2 061,8	778,0
iul.	7 553,9	1 033,8	0,7	6 519,4	4,4	3 835,1	13 114,7	4 794,7	347,2	221,5	2 063,8	785,5
aug.	7 767,1	1 057,2	6,4	6 703,5	4,6	3 835,1	13 201,6	4 821,8	346,7	221,8	2 066,9	783,0
sep.	7 919,4	1 091,3	6,0	6 822,1	4,6	3 869,5	13 426,3	5 011,3	444,7	220,1	2 067,1	772,2
oct.	8 140,0	1 071,0	5,8	7 063,2	4,6	3 869,5	13 790,1	5 212,4	445,3	221,3	2 237,9	771,8
nov.	8 126,4	1 077,6	2,2	7 046,6	4,5	3 869,5	14 292,0	5 411,5	417,2	171,1	2 248,4	959,6
dec.	8 392,3	1 180,2	2,3	7 209,8	4,6	3 868,9	15 185,7	5 483,8	425,6	177,2	2 254,6	967,3
2003 ian.	8 495,2	1 254,2	9,2	7 231,9	4,6	3 868,9	15 550,2	5 656,5	434,5	182,8	2 256,6	982,8

*) Aurul este evaluat la prețul de pe piața Londrei, în ultima zi a lunii de referință.

(continuare)

- milioane dolari SUA; sfârșitul perioadei -

Perioada	Datoria externă pe termen mediu și lung (continuare)											
	A. Pe tipuri de creditor (continuare)											
	Bilaterale							Bănci private				
	Total	din care:						Total	din care:			
China		Canada	SUA	Italia	Germania	Japonia	Germania		Franța	SUA	Marea Britanie	
1996	1 301,3	35,8	267,1	133,8	117,1	447,5	94,5	1 550,0	279,3	348,4	191,4	423,9
1997	1 164,9	15,1	286,5	78,7	96,3	424,7	83,0	1 694,0	249,9	415,6	175,2	423,7
1998	1 142,5	15,7	249,7	55,7	87,9	457,8	86,9	1 673,6	261,6	449,9	209,8	270,1
1999	1 010,8	13,5	218,4	40,0	64,5	400,9	120,9	1 488,3	194,5	435,0	284,8	129,9
2000	924,1	23,2	186,6	39,7	43,3	304,4	120,6	1 774,1	175,1	369,8	478,8	93,6
2001	819,1	-	162,9	68,2	81,6	242,6	95,3	1 958,8	219,8	309,1	412,9	244,7
2002	841,3	-	163,5	62,8	104,0	216,7	89,7	2 481,8	280,0	294,6	662,5	289,3
2002 ian.	828,8	-	159,3	102,9	40,2	221,5	91,3	1 982,6	224,3	303,1	377,4	306,2
feb.	806,4	-	146,6	100,2	40,2	221,1	89,2	1 998,7	229,8	296,4	361,4	346,5
mar.	800,9	-	145,6	99,5	40,4	218,8	88,2	1 958,7	230,4	288,5	350,2	344,0
apr.	827,9	-	143,4	98,3	41,6	223,3	91,0	2 067,7	247,9	291,4	350,3	344,4
mai	833,8	-	143,4	98,3	32,7	229,3	93,4	2 155,2	259,6	292,7	347,5	341,7
iun.	846,6	-	143,4	98,3	28,6	234,9	96,2	2 165,3	275,9	294,8	333,9	318,0
iul.	824,8	-	143,4	97,0	28,6	217,4	92,7	2 219,1	278,0	293,3	327,0	379,0
aug.	808,2	-	130,5	96,6	28,7	215,5	93,7	2 242,4	283,8	290,4	334,3	370,8
sep.	820,7	-	163,5	65,2	102,4	217,3	87,7	2 147,2	279,2	254,8	357,8	344,9
oct.	827,4	-	163,5	62,8	104,3	214,5	87,5	2 124,4	281,9	269,1	358,9	323,6
nov.	839,2	-	163,5	62,8	106,6	217,9	87,7	2 098,0	278,7	267,3	353,4	324,9
dec.	841,3	-	163,5	62,8	104,0	216,7	89,7	2 481,8	280,0	294,6	662,5	289,3
2003 ian.	838,4	-	163,5	62,0	108,2	202,9	86,2	2 504,3	282,6	295,1	665,3	308,5

12. POZIȚIA INVESTIȚIONALĂ INTERNAȚIONALĂ A ROMÂNIEI

(continuare) - milioane dolari SUA; sfârșitul perioadei -

Perioada	Datoria externă pe termen mediu și lung (continuare)														
	A. Pe tipuri de creditor (continuare)											B. Pe tipuri de debitori			
	Obligațiuni							Credite furnizor		Alți creditor		Total	Datoria publică	Datoria public garantată	Datoria comercială negarantată
	Total	din care:						Total	din care:	Total	din care:				
	CS First Boston Germania	CS First Boston Elveția	Nomura Securities Japonia	Credit Deutsche Bank AG	ING Bank Schroeder Salomon Smith Barney	Merrill Lynch Marea Britanie		Germania		SUA					
1996	1 224,8	x	x	719,1	x	x	275,0	276,1	76,9	136,4	15,8	7 208,9	4 326,0	1 848,4	1 034,5
1997	1 755,9	335,3	x	631,4	x	x	495,4	247,2	50,0	330,3	44,9	8 584,3	4 815,9	2 037,8	1 730,6
1998	1 880,1	357,8	x	720,8	x	x	497,7	272,1	45,3	665,7	72,8	9 322,6	4 814,4	2 152,5	2 355,7
1999	1 158,0	309,3	x	293,2	x	x	215,1	194,6	41,9	1 044,2	122,8	8 770,7	3 948,4	2 270,9	2 551,4
2000	1 154,2	285,4	x	261,2	139,5	139,5	58,0	275,0	29,7	1 801,4	177,3	10 273,4	4 653,6	2 303,4	3 316,4
2001	1 695,0	270,7	529,4	-	132,4	264,7	28,9	307,6	24,3	2 590,4	220,3	11 924,5	4 985,8	2 733,6	4 205,1
2002	2 388,2	-	625,4	-	886,0	312,7	5,3	398,5	32,2	3 592,1	218,0	15 185,7	6 293,3	3 237,3	5 655,1
2002 ian.	1 664,7	265,5	519,2	-	129,8	259,6	28,9	306,4	26,6	2 167,4	203,2	11 468,7	4 920,2	2 758,9	3 789,6
feb.	1 645,0	265,3	518,9	-	129,7	259,4	28,9	306,4	27,2	2 247,0	210,3	11 543,3	4 939,8	2 770,6	3 832,9
mar.	1 628,7	267,2	522,7	-	130,7	261,3	7,4	314,4	28,0	2 317,5	212,4	11 616,8	4 987,1	2 725,6	3 904,1
apr.	1 688,7	277,3	542,3	-	135,6	271,1	7,4	323,2	27,4	2 470,9	229,4	12 004,6	5 090,0	2 845,2	4 069,4
mai	2 387,5	287,6	562,4	-	796,8	281,2	7,4	333,9	25,7	2 604,2	229,5	13 017,9	5 830,4	2 928,2	4 259,3
iun.	2 187,1	-	590,8	-	837,0	295,4	6,3	339,0	26,2	2 672,4	234,8	13 007,9	5 707,6	2 924,0	4 376,3
iul.	2 179,7	-	590,6	-	836,7	295,3	6,3	352,2	29,9	2 744,2	229,5	13 114,7	5 712,6	2 979,3	4 422,8
aug.	2 176,4	-	591,3	-	837,7	295,7	6,3	361,2	30,0	2 791,7	226,3	13 201,6	5 744,8	2 975,6	4 481,3
sep.	2 157,6	-	587,0	-	831,5	293,5	6,3	373,0	30,2	2 916,5	228,0	13 426,3	5 900,3	2 894,9	4 631,1
oct.	2 163,1	-	590,1	-	835,9	295,0	6,3	377,0	29,8	3 085,8	221,2	13 790,1	6 121,3	2 867,4	4 801,4
nov.	2 198,7	-	604,0	-	855,7	302,0	5,3	375,4	26,8	3 369,2	223,1	14 292,0	6 146,7	2 853,6	5 291,7
dec.	2 388,2	-	625,4	-	886,0	312,7	5,3	398,5	32,2	3 592,1	218,0	15 185,7	6 293,3	3 237,3	5 655,1
2003 ian.	2 449,3	-	645,0	-	913,8	322,5	5,3	409,8	36,8	3 691,9	217,8	15 550,2	6 408,6	3 298,5	5 843,1

(continuare) - milioane dolari SUA; sfârșitul perioadei -

Perioada	Creanțe și angajamente pe termen scurt										
	Total	Creanțe				Angajamente					
		Total	Documente de export (incassouri)	Acreditiv de export	Garanții primite	Total	Documente de import (incassouri)	Acreditiv de import	Garanții emise	Linii de finanțare	Alte angajamente
1996	-561,3	566,9	180,6	321,4	64,9	1 128,2	474,7	410,0	142,6	22,5	78,4
1997	-529,4	471,7	185,8	226,2	59,7	1 001,1	471,3	258,3	151,4	34,7	85,4
1998	-134,8	458,5	187,0	179,3	92,1	593,3	231,5	150,6	178,9	15,3	17,0
1999	78,8	473,9	173,7	219,4	80,8	395,1	159,9	128,1	61,2	27,7	18,2
2000	70,6	454,9	172,6	218,5	63,8	384,3	147,7	161,4	48,9	13,4	12,9
2001	-49,7	358,7	161,0	122,9	74,8	408,4	160,5	148,1	81,8	11,3	6,7
2002	-273,1	193,4	13,5	148,7	31,2	466,5	170,1	206,2	79,8	1,1	9,3
2002 ian.	-56,5	356,5	161,5	127,1	67,9	413,0	170,7	139,3	66,7	29,3	7,0
feb.	-62,5	352,4	162,0	122,4	68,0	414,9	164,6	165,5	66,9	12,3	5,6
mar.	-90,3	346,1	160,0	117,8	68,3	436,4	164,9	160,0	85,3	22,0	4,2
apr.	-213,1	216,7	16,5	131,0	69,2	429,8	177,0	164,7	65,6	12,1	10,4
mai	-207,9	227,8	20,3	136,7	70,8	435,7	171,4	162,9	68,3	29,5	3,6
iun.	-193,4	236,1	12,8	143,7	79,6	429,5	188,9	156,1	71,3	8,5	4,7
iul.	-182,6	228,9	9,2	148,3	71,4	411,5	173,4	158,4	70,4	4,2	5,1
aug.	-183,1	228,6	10,2	145,4	73,0	411,7	174,9	144,1	77,9	5,7	9,1
sep.	-176,3	238,8	14,7	160,7	63,4	415,1	173,2	147,8	77,4	7,9	8,8
oct.	-186,8	232,5	11,7	156,5	64,3	419,3	176,1	151,5	72,7	10,1	8,9
nov.	-202,9	210,2	16,3	146,4	47,5	413,1	159,2	163,8	76,6	3,3	10,2
dec.	-273,1	193,4	13,5	148,7	31,2	466,5	170,1	206,2	79,8	1,1	9,3
2003 ian.	-196,7	187,7	8,3	143,7	35,7	384,4	173,5	96,9	84,5	18,3	11,2

13. BALANȚA DE PLĂȚI

- milioane dolari SUA -

COMPONENTE	2002 (ianuarie)*			2003 (ianuarie)*		
	Credit	Debit	Sold	Credit	Debit	Sold
1. CONTUL CURENT (A+B+C)	1 253	1 335	-82	1 647	1 662	-15
A. Bunuri și servicii	1 083	1 272	-189	1 491	1 575	-84
a. Bunuri fob (export / import)	913	1 086	-173	1 246	1 352	-106
b. Servicii	170	186	-16	245	223	22
– transport	65	58	7	96	73	23
– turism	24	35	-11	24	31	-7
– alte servicii	81	93	-12	125	119	6
B. Venituri	34	45	-11	29	65	-36
– din muncă	18	0	18	9	0	9
– din investiții directe	0	19	-19	0	22	-22
– din investiții de portofoliu	15	1	14	18	0	18
– din alte investiții de capital (dobânzi)	1	25	-24	2	43	-41
C. Transferuri curente	136	18	118	127	22	105
– administrație publică	17	2	15	10	2	8
– alte sectoare	119	16	103	117	20	97
2. CONTUL DE CAPITAL ȘI FINANCIAR (A+B)	661	311	350	559	302	257
A. Contul de capital	7	1	6	6	1	5
a. Transferuri de capital	7	1	6	6	1	5
– administrație publică	7	0	7	4	0	4
– alte sectoare	0	1	-1	2	1	1
b. Achiziționare / Vânzare active nemateriale – nefinanciare	0	0	0	0	0	0
B. Contul financiar	654	310	344	553	301	252
a. Investiții directe	207	61	146	98	13	85
– ale rezidenților în străinătate	0	16	-16	0	8	-8
– ale nerezidenților în România	207	45	162	98	5	93
b. Investiții de portofoliu	12	19	-7	10	12	-2
– active	1	1	0	2	1	1
– pasive	11	18	-7	8	11	-3
c. Alte investiții de capital	306	230	76	433	268	165
– active	59	103	-44	140	20	120
1. Împrumuturi și credite pe termen lung	0	2	-2	0	0	0
2. Împrumuturi și credite pe termen scurt	0	2	-2	0	0	0
3. Documente de export pe termen lung	2	3	-1	3	4	-1
4. Documente de export pe termen scurt	8	5	3	13	8	5
5. Numerar și cecuri	49	0	49	40	0	40
6. Depozite deținute de rezidenți bancari în străinătate	0	85	-85	84	0	84
7. Alte active	0	6	-6	0	8	-8
– pe termen lung	0	0	0	0	0	0
– pe termen scurt	0	6	-6	0	8	-8
– pasive	247	127	120	293	248	45
1. Credite și împrumuturi de la FMI	0	9	-9	0	0	0
2. Împrumuturi și credite pe termen lung	169	91	78	232	124	108
3. Împrumuturi și credite pe termen scurt	22	4	18	46	7	39
4. Documente de import pe termen lung	4	4	0	8	6	2
5. Documente de import pe termen scurt	3	19	-16	7	110	-103
6. Numerar și cecuri	0	0	0	0	0	0
7. Depozite deținute de nerezidenți în România	49	0	49	0	1	-1
8. Alte pasive	0	0	0	0	0	0
– pe termen lung	0	0	0	0	0	0
– pe termen scurt	0	0	0	0	0	0
d. Conturi în tranzit	13	0	13	12	0	12
e. Conturi de clearing / barter	1	0	1	0	0	0
f. Active de rezervă (BNR)	115	0	115	0	8	-8
– aur monetar	0	0	0	0	0	0
– DST	0	0	0	0	7	-7
– poziția de rezervă la FMI	0	0	0	0	0	0
– devize convertibile	115	0	115	0	1	-1
– alte active	0	0	0	0	0	0
3. ERORI ȘI OMISIUNI (net)	0	268	-268	0	242	-242

*) Date provizorii

14a. PIAȚA VALUTARĂ INTERBANCARĂ

Perioada	Volum tranzacții* (mil.USD)	Curs de schimb (ROL/EUR)				Curs de schimb (ROL/USD)			
		la sfârșitul perioadei	mediu			la sfârșitul perioadei	mediu		
			ROL/EUR	variație față de sfârșitul anului anterior (%)	variație față de aceeași perioadă a anului anterior (%)		ROL/USD	variație față de sfârșitul anului anterior (%)	variație față de aceeași perioadă a anului anterior (%)
1996	355,5	5 005	3 862,90	42,4	46,9	4 035	3 082,60	46,0	51,6
1997	723,0	8 867	8 090,92	90,6	109,5	8 023	7 167,94	113,2	132,5
1998	1 302,4	12 788	9 989,25	39,8	23,5	10 951	8 875,55	32,3	23,8
1999	1 813,9	18 331	16 295,57	47,0	63,1	18 255	15 332,93	70,9	72,8
2000	1 900,1	24 118	19 955,75	26,4	22,5	25 926	21 692,74	42,3	41,5
2001	2 065,6	27 881	26 026,89	22,6	30,4	31 597	29 060,86	23,2	34,0
2002	2 946,4	34 919	31 255,25	21,4	20,1	33 500	33 055,46	6,6	13,7
2002 ian.	2 433,6	27 773	28 280,82	0,3	14,7	32 184	32 052,04	1,6	22,1
feb.	2 431,9	28 214	28 053,87	-0,5	13,4	32 599	32 233,30	2,1	20,2
mar.	2 426,4	28 684	28 698,30	1,8	15,5	32 887	32 765,71	3,8	20,0
apr.	3 063,6	30 152	29 315,84	3,9	17,8	33 445	33 101,59	4,9	18,7
mai	2 450,1	31 446	30 774,34	9,1	23,5	33 533	33 490,95	6,1	17,5
iun.	2 876,5	33 296	31 912,02	13,1	29,0	33 477	33 392,25	5,8	15,3
iul.	3 458,8	32 209	32 721,31	16,0	29,5	32 888	32 979,04	4,5	12,3
aug.	3 487,1	32 722	32 365,13	14,8	20,5	33 215	33 093,77	4,9	11,0
sep.	2 808,2	32 508	32 481,22	15,2	17,9	33 055	33 116,14	4,9	9,5
oct.	3 821,9	33 085	32 629,40	15,7	17,0	33 524	33 242,22	5,3	8,0
nov.	3 070,6	33 346	33 592,07	19,1	20,8	33 569	33 544,67	6,3	7,2
dec.	3 027,8	34 919	34 238,67	21,4	21,4	33 500	33 653,84	6,6	6,6
2003 ian.	3 006,2	35 860	35 594,18	4,0	25,9	33 130	33 448,00	-0,6	4,4
feb.	3 203,7	35 718	35 442,62	3,5	26,3	33 121	32 883,95	-2,3	2,0

*) Valorile anuale sunt medii lunare.

14b. CURSURI ZILNICE PE PIAȚA VALUTARĂ

- lei -

Data	CAD	CHF	EUR	GBP	100 JPY	USD	DST	Gram aur
06.iان.03	21 406	24 049	35 018	53 885	28 116	33 443	45 185	382 884
07.iان.03	21 499	23 962	34 934	53 830	28 006	33 558	45 615	376 217
08.iان.03	21 555	24 018	35 032	53 897	27 999	33 673	45 566	375 395
09.iان.03	21 578	24 252	35 375	54 216	28 281	33 666	45 536	383 814
10.iان.03	21 746	24 321	35 483	54 234	28 190	33 732	45 861	382 994
13.iان.03	21 833	24 286	35 496	53 981	28 222	33 693	45 783	381 684
14.iان.03	21 833	24 345	35 618	54 026	28 452	33 632	45 748	382 507
15.iان.03	21 781	24 156	35 361	53 716	28 422	33 599	45 797	380 133
16.iان.03	21 940	24 322	35 587	53 999	28 564	33 685	45 823	379 969
17.iان.03	21 886	24 464	35 698	54 173	28 463	33 505	45 668	385 856
20.iان.03	21 830	24 469	35 730	54 000	28 390	33 527	45 862	383 523
21.iان.03	21 766	24 376	35 627	53 720	28 128	33 465	45 777	382 544
22.iان.03	21 771	24 408	35 687	53 709	28 189	33 338	45 515	385 059
23.iان.03	21 835	24 486	35 859	54 104	28 226	33 351	45 661	389 551
24.iان.03	21 853	24 461	35 884	54 309	28 208	33 298	45 696	389 789
27.iان.03	21 831	24 579	36 072	54 298	28 189	33 164	45 578	395 364
28.iان.03	21 719	24 415	35 875	54 325	27 972	33 196	45 821	391 103
29.iان.03	21 730	24 529	36 010	54 530	28 013	33 116	45 530	393 780
30.iان.03	21 724	24 265	35 680	54 523	27 905	33 189	45 786	387 339
31.iان.03	21 675	24 429	35 860	54 724	27 827	33 130	45 477	394 479

15a. EXECUȚIA BUGETULUI DE STAT*

- miliarde lei; cumulată de la începutul anului -

Perioada	VENITURI									CHELTUIELI		
	Total	Venituri curente							Venituri din capital 2)	Total	din care:	
		Total	Venituri fiscale				Venituri nefiscale	Învăță-mânt, cultură			Sănătate 3)	
			Total	din care:								
Impozit pe profit	Impozit pe venit 1)	TVA și accize	Taxe vamale									
1996	18 372,8	18 267,5	17 523,0	3 517,3	6 656,3	6 844,7	1 673,7	744,6	105,3	23 732,0	3 709,9	2 008,5
1997	43 834,5	41 496,7	40 051,0	10 638,9	13 945,6	15 910,0	3 352,7	1 445,7	2 284,9	52 896,6	8 010,4	4 418,8
1998	67 215,5	62 681,0	60 677,9	10 845,6	15 092,9	30 924,5	5 741,4	2 003,1	3 228,1	77 616,6	12 268,1	3 183,9
1999	93 239,8	88 640,2	85 019,0	16 646,0	10 126,1	48 639,1	7 846,7	3 621,2	4 201,2	106 886,7	15 742,7	3 517,5
2000	120 342,2	119 763,5	114 394,5	19 927,3	24 374,1	71 075,0	8 702,4	5 368,9	121,0	149 167,8	23 250,7	3 710,4
2001	148 203,1	146 845,4	137 271,0	21 991,0	36 742,5	100 896,6	9 038,2	9 574,4	85,8	184 012,2	13 586,4	6 774,7
2002	179 205,5	178 649,4	167 752,4	29 978,8	41 322,9	136 928,8	9 361,5	10 897,0	212,1	226 823,6	16 843,7	9 429,2
2002 ian.	13 002,5	12 978,6	12 277,8	3 685,9	3 609,4	11 102,9	450,9	700,8	4,8	17 418,4	1 268,8	517,9
feb.	23 392,9	23 325,2	21 740,0	5 284,0	6 338,0	17 833,5	1 034,6	1 585,3	20,4	32 370,5	2 275,5	1 012,1
mar.	34 384,5	34 188,7	31 989,2	6 668,8	9 028,5	26 657,0	1 578,3	2 199,5	141,1	45 612,8	3 241,8	1 762,2
apr.	49 655,4	49 436,3	45 582,9	11 238,9	12 297,2	36 649,5	2 377,2	3 853,4	146,8	63 664,2	4 685,8	2 411,4
mai	64 381,5	64 137,2	59 009,3	12 612,3	15 528,6	47 400,1	3 224,1	5 128,0	153,0	79 170,3	5 884,4	3 269,0
iun.	75 350,8	75 071,0	69 478,2	13 558,9	19 119,7	58 279,7	4 027,3	5 592,9	183,0	104 685,1	7 310,9	4 098,7
iul.	94 203,7	93 910,9	87 182,9	18 197,4	22 572,3	70 729,4	4 769,0	6 728,0	187,8	125 495,6	9 780,5	5 002,5
aug.	110 558,5	110 247,9	102 678,4	19 846,8	25 923,1	83 085,8	5 548,0	7 569,5	191,8	140 541,0	10 779,5	5 614,2
sep.	126 037,9	125 723,3	117 794,8	20 620,7	29 338,4	96 007,1	6 326,4	7 928,5	194,2	158 080,7	12 020,9	6 663,1
oct.	147 866,8	147 467,2	138 323,8	27 047,3	32 717,8	110 033,1	7 277,4	9 143,4	201,7	179 252,5	13 645,7	7 335,9
nov.	163 194,0	162 773,7	153 103,3	28 763,3	36 226,6	122 825,5	8 301,6	9 670,4	203,5	202 620,0	15 077,4	8 368,1
dec.	179 205,5	178 649,4	167 752,4	29 978,8	41 322,9	136 928,8	9 361,5	10 897,0	212,1	226 823,6	16 843,7	9 429,2
2003 ian.	21 214,5	21 174,7	19 421,6	5 909,8	4 069,3	12 594,0	599,9	1 753,1	34,4	19 615,5	1 409,7	917,5

Sursa: Ministerul Finanțelor Publice.

*) Din februarie 2001, include și fondurile speciale conform OUG nr.32/2001.

1) Impozit pe salarii în perioada 1995-1999, inclusiv sume defalcate către bugetele locale; 2) Din care venituri din privatizare (mld.lei) 1997: 1 769,9, 1998: 3 179,1, 1999: 3 789,0, 2000: - (nu se mai încasează ca venituri la bugetul de stat); 3) Începând cu anii 1998 (parțial) și 1999, sistemul de ocrotire a sănătății se finanțează din fondul de asigurări sociale de sănătate constituit ca fond special.

(continuare)

- miliarde lei; cumulată de la începutul anului -

Perioada	SOLD											
	Pensii și alocații	Apărare națională	Ordine publică	Autorități publice	Cercetare științifică	Acțiuni economice			Transferuri din bugetul de stat	Dobânzi aferente datoriei publice		
						Total	din care:					
							Industria	Agricultură și silvicultură			Transporturi și telecomunicații	
1996	1 258,7	2 078,2	1 611,7	881,1	440,9	6 111,2	2 016,8	2 667,8	1 088,4	3 041,8	1 744,7	-5 359,2
1997	4 197,1	4 738,9	2 803,2	1 857,9	762,5	7 778,9	1 930,2	3 664,6	1 770,9	6 862,1	9 214,6	-9 062,1
1998	6 815,7	6 707,6	5 205,1	2 866,9	1 049,7	10 682,6	2 057,9	4 539,8	3 357,5	8 396,9	16 611,5	-10 401,0
1999	9 069,9	8 347,2	7 535,6	4 108,5	1 019,5	15 819,2	2 795,5	4 974,6	7 212,8	5 237,6	33 347,0	-13 646,9
2000	11 242,1	14 060,0	13 947,7	7 683,1	1 522,6	24 388,3	4 213,6	9 091,8	9 769,7	2 554,0	43 220,9	-28 825,6
2001	23 636,6	17 579,0	20 017,1	11 050,1	2 591,1	32 737,2	5 892,6	10 680,1	14 106,8	3 806,5	46 427,0	-35 809,1
2002	27 012,7	23 759,0	25 331,1	13 579,6	2 982,1	42 638,6	8 684,6	11 729,1	18 485,6	3 264,7	53 020,0	-47 618,1
2002 ian.	1 933,5	1 928,9	2 242,9	916,0	64,0	2 181,5	488,0	899,5	718,4	26,5	6 156,0	-4 415,9
feb.	3 674,0	3 841,6	3 913,6	1 882,1	132,8	5 086,1	1 104,8	2 007,1	1 825,0	59,3	9 845,1	-8 977,6
mar.	5 683,1	5 756,6	5 721,7	2 989,1	348,4	7 356,7	1 531,3	2 368,9	3 048,8	98,1	11 654,7	-11 228,3
apr.	7 996,9	7 298,0	7 652,4	4 079,7	613,9	11 157,0	2 339,9	3 446,1	4 835,1	198,0	15 811,0	-14 008,8
mai	10 010,8	9 315,0	9 844,2	4 839,6	751,7	13 930,7	3 008,8	4 053,5	6 116,1	268,1	18 163,9	-14 788,9
iun.	11 985,3	11 009,5	11 962,0	6 153,8	992,8	16 759,3	3 660,7	4 862,0	7 325,3	373,4	30 724,0	-29 334,3
iul.	14 308,6	12 943,0	14 257,0	7 150,4	1 540,9	20 152,9	4 430,8	6 047,6	8 498,9	453,0	35 867,4	-31 291,9
aug.	16 712,3	14 794,0	16 177,2	8 149,5	1 727,8	23 775,4	5 346,9	7 144,2	9 939,0	527,1	37 492,2	-29 982,5
sep.	19 078,7	16 962,5	18 519,1	9 103,8	1 975,9	27 243,3	6 019,0	7 928,7	11 510,5	559,0	40 622,1	-32 042,8
oct.	21 665,4	18 489,0	20 570,1	10 128,0	2 188,1	32 206,3	6 832,9	9 117,8	14 006,3	668,3	45 713,4	-31 385,7
nov.	24 261,1	21 077,2	22 921,2	11 330,6	2 433,1	37 218,1	7 601,1	10 748,2	16 171,6	1 522,7	50 302,0	-39 425,9
dec.	27 012,7	23 759,0	25 331,1	13 579,6	2 982,1	42 638,6	8 684,6	11 729,1	18 485,6	3 264,7	53 020,0	-47 618,1
2003 ian.	2 530,6	1 522,6	2 162,7	1 055,1	86,8	4 263,4	1 036,8	1 381,8	1 593,7	14,0	5 273,3	+1 599,0

15b. EXECUȚIA BUGETELOR LOCALE

- miliarde lei; cumulat de la începutul anului -

Perioada	VENITURI										
	Total	din care:						Venituri nefiscale	Venituri din capital	Prelevări din bugetul de stat	Subvenții primite din bugetul de stat și fonduri speciale
		Venituri proprii									
		Total	din care:								
	Impozit pe profit	Impozite și taxe de la:									
			populație	persoane juridice							
1996	4 998,5	1 130,4	873,0	30,6	283,7	318,9	208,7	48,7	1 972,6	1 848,5	
1997	10 468,5	1 984,2	1 522,9	140,7	489,2	414,4	391,9	69,3	4 644,6	3 790,2	
1998	13 453,0	3 326,8	2 475,9	221,7	1 295,6	618,5	732,9	117,9	4 998,0	5 054,5	
1999	21 252,8	7 557,3	5 848,6	391,4	3 786,2	1 196,7	1 375,8	332,9	10 395,2	1 562,3	
2000	33 357,0	12 135,3	6 143,0	407,0	3 047,2	1 685,8	1 874,4	595,1	18 429,9	2 851,8	
2001	71 042,6	15 517,8	8 395,1	215,0	3 920,8	2 690,4	2 763,5	394,7	50 924,6	4 379,5	
2002	93 022,3	20 533,4	11 841,8	210,8	5 215,2	4 366,7	3 773,4	591,7	70 959,8	1 002,0	
2002 ian.	7 699,9	1 327,2	916,8	20,2	682,8	83,8	299,3	39,5	6 336,0	30,2	
feb.	15 291,5	3 145,1	1 864,2	27,4	1 347,6	227,5	553,0	62,7	12 072,6	64,7	
mar.	23 111,3	5 828,7	3 820,5	32,4	2 221,3	1 054,8	861,4	88,3	17 162,3	109,1	
apr.	31 870,1	7 361,2	4 448,8	64,5	2 510,7	1 218,7	1 301,3	123,8	24 282,5	210,3	
mai	37 944,4	8 526,1	4 901,1	74,3	2 739,4	1 313,0	1 567,2	154,2	29 110,9	284,4	
iun.	47 282,6	10 435,1	6 181,6	71,5	3 054,8	2 069,0	1 862,2	188,4	36 411,7	401,1	
iul.	54 521,0	12 234,9	6 812,3	105,1	3 335,3	2 228,0	2 218,0	233,3	41 746,6	491,1	
aug.	59 962,7	13 476,0	7 332,3	107,1	3 596,4	2 341,0	2 482,7	280,0	45 780,0	569,6	
sep.	66 398,3	15 407,0	8 681,2	112,0	3 920,4	3 153,0	2 796,4	333,7	50 161,1	671,9	
oct.	73 979,2	16 674,8	9 404,1	169,3	4 232,1	3 340,7	3 079,6	408,5	56 251,2	821,4	
nov.	81 466,5	18 013,7	10 118,1	173,9	4 629,1	3 510,6	3 374,9	521,4	62 256,8	915,6	
dec.	93 022,3	20 533,4	11 841,8	210,8	5 215,2	4 366,7	3 773,4	591,7	70 959,8	1 002,0	
2003 ian.	9 521,1	1 425,4	983,9	39,1	580,5	98,6	292,5	45,4	8 029,5	65,7	

Sursa: Ministerul Finanțelor Publice.

15c. EXECUȚIA BUGETULUI ASIGURĂRILOR SOCIALE DE STAT

- miliarde lei; cumulat de la începutul anului -

Perioada	CHELTUIELI					SOLD
	Total	din care:				
		Cheltuieli social-culturale	Servicii și dezvoltare publică, locuințe, mediu și ape	Autorități publice	Acțiuni economice	
1996	4 955,2	1 677,2	1 864,8	340,6	986,7	+43,3
1997	10 370,5	3 332,5	4 042,5	822,2	2 041,0	+98,0
1998	13 379,2	3 175,7	5 531,8	1 794,0	2 719,2	+73,8
1999	20 869,4	4 679,7	7 979,2	3 016,8	2 844,4	+383,4
2000	33 140,6	8 024,5	11 952,2	4 784,3	3 987,8	+216,4
2001	70 522,8	35 037,9	17 979,1	6 862,7	6 009,9	+519,9
2002	92 486,6	50 021,1	20 757,7	8 939,5	7 111,6	+535,7
2002 ian.	5 869,5	3 180,5	1 701,5	484,1	395,5	+1 830,4
feb.	12 645,1	7 035,6	3 032,4	1 157,2	913,9	+2 646,4
mar.	19 598,7	10 914,3	4 605,6	1 798,0	1 212,4	+3 512,6
apr.	28 613,4	15 675,9	6 573,1	2 713,2	1 697,0	+3 256,7
mai	34 427,1	18 657,8	7 776,2	3 318,1	2 248,0	+3 517,3
iun.	43 551,4	24 788,1	9 203,5	3 929,2	2 764,8	+3 731,3
iul.	51 064,0	28 331,7	11 078,6	4 636,7	3 425,1	+3 457,0
aug.	56 509,3	30 739,6	12 410,8	5 283,1	3 983,7	+3 453,5
sep.	62 756,5	33 797,9	14 071,7	5 948,6	4 492,4	+3 641,7
oct.	70 415,9	37 794,6	16 012,8	6 678,9	5 181,8	+3 563,3
nov.	78 496,8	42 215,3	17 835,7	7 441,6	5 953,1	+2 969,7
dec.	92 486,6	50 021,1	20 757,7	8 939,5	7 111,6	+535,7
2003 ian.	6 955,0	3 922,2	1 764,9	539,2	578,6	+2 566,1

Perioada	SOLD		
	VENITURI	CHELTUIELI	SOLD
1996	5 889,7	6 090,0	-200,4
1997	13 164,2	13 221,9	-57,7
1998	23 382,9	26 537,8	-3 155,0
1999	37 936,5	39 170,8	-1 234,3
2000	51 016,4	55 626,9	-4 610,5
2001	76 231,2	83 436,2	-7 205,0
2002	97 124,5	107 084,6	-9 960,0
2002 ian.	7 231,9	7 996,6	-764,7
feb.	14 432,6	16 018,3	-1 585,7
mar.	21 395,1	24 230,5	-2 835,3
apr.	29 685,6	32 897,8	-3 212,2
mai	36 804,3	41 467,7	-4 663,4
iun.	44 663,7	50 246,9	-5 583,2
iul.	52 600,5	59 554,5	-6 954,0
aug.	60 401,2	68 805,9	-8 404,7
sep.	68 013,7	78 237,0	-10 223,3
oct.	76 173,4	87 590,6	-11 417,1
nov.	85 301,3	97 028,7	-11 727,5
dec.	97 124,5	107 084,6	-9 960,0
2003 ian.	8 139,8	9 234,6	-1 094,9

Sursa: Ministerul Finanțelor Publice.

16a. PIAȚA DE CAPITAL - BURSA DE VALORI BUCUREȘTI

Perioada	Nr. acțiuni tranzacționate (mii buc.)	Număr tranzacții	Volum tranzacții (miliarde lei)	Capitalizarea pieței (miliarde lei)	Indice BET (puncte)	Indice BET-C (puncte)	Indice BET-FI (puncte)
2002 ian.	188 365	35 584	240	41 539	766,7	522,6	2 288,3
feb.	211 714	37 947	236	43 896	797,8	545,1	2 304,9
mar.	191 410	32 086	263	42 569	879,8	608,9	2 357,3
apr.	432 890	52 441	537	64 513	1 184,8	794,5	4 493,7
mai	378 111	59 169	465	64 957	1 260,6	844,2	4 447,8
iun.	238 065	60 747	470	61 970	1 241,2	832,4	4 292,8
iul.	200 388	55 366	390	68 207	1 254,0	828,5	4 377,3
aug.	236 773	61 787	435	77 644	1 393,3	927,9	5 424,3
sep.	594 655	77 345	1 147	98 532	1 638,6	1 092,7	7 337,3
oct.	589 636	91 503	1 162	98 868	1 655,3	1 105,2	6 875,9
nov.	665 750	81 580	1 398	86 069	1 560,6	1 036,9	5 877,4
dec.	157 473	43 630	356	91 580	1 659,1	1 103,1	6 015,2
2003 ian.	234 766	51 123	581	95 532	1 774,6	1 171,5	6 281,0
feb.	281 970	44 278	630	97 812	1 744,4	1 142,5	5 466,9

Sursa: Bursa de Valori București

Notă: Datele privind capitalizarea pieței, indicii BET, BET-C și BET-FI corespund ultimei ședințe de tranzacționare din lună.

16b. PIAȚA DE CAPITAL - RASDAQ

Perioada	Nr. acțiuni tranzacționate (mii buc.)	Număr tranzacții	Volum tranzacții (miliarde lei)	Capitalizarea pieței (miliarde lei)	Indice compozit al pieței (puncte)	Indice Rasdaq categoria 1 (puncte)	Indice Rasdaq categoria 2 (puncte)
2002 ian.	85 456	4 795	291	33 343	814,1	x	x
feb.	59 479	5 722	147	35 509	814,8	x	x
mar.	66 670	5 593	150	37 051	776,1	x	x
apr.	64 042	5 476	174	38 910	828,4	x	x
mai	78 728	4 314	139	38 327	850,4	x	x
iun.	297 530	4 871	366	42 040	804,1	x	x
iul.	54 519	5 843	195	46 094	809,6	x	x
aug.	47 427	4 496	143	50 643	887,1	x	x
sep.	119 444	6 650	455	61 899	1 127,1	x	x
oct.	1 164 426	7 405	1 662	59 690	1 074,4	1 102,2	1 062,4
nov.	37 135	6 902	263	61 025	1 068,5	1 020,1	1 056,6
dec.	68 470	4 572	230	61 074	1 051,9	974,8	1 104,2
2003 ian.	34 124	6 004	237	65 253	1 110,9	1 056,9	1 289,1
feb.	35 028	6 169	193	66 160	1 126,9	1 003,5	1 143,1

Sursa: RASDAQ

Notă: Datele privind capitalizarea pieței și indicii bursieri corespund ultimei ședințe de tranzacționare din lună.

17a. SITUAȚIA CLASIFICĂRII CREDITELOR

A. Expunere din credite acordate clienților nebankari și băncilor și dobânda aferentă

Neajustată - miliarde lei, sfârșitul perioadei -

	Total	Standard	În observație	Substandard	Îndoielnic	Pierdere
2002 ian.	113 121,9	108 284,3	876,6	1 023,0	506,2	2 431,8
feb.	115 935,0	111 726,2	1 030,5	1 027,4	623,7	1 527,2
mar.	119 361,0	115 084,5	1 023,7	1 191,3	514,0	1 547,5
apr.	130 237,2	125 931,0	1 340,2	876,9	597,5	1 491,6
mai	132 212,1	127 570,3	1 284,8	1 174,2	470,4	1 712,4
iun.	134 870,9	128 234,9	2 869,3	1 419,5	562,2	1 785,0
iul.	136 733,1	131 718,6	911,7	1 667,0	827,4	1 608,4
aug.	140 857,9	135 534,3	801,6	1 663,0	975,3	1 883,7
sep.	143 546,8	138 684,4	887,4	1 318,1	1 031,5	1 625,3
oct.	151 305,9	147 093,6	986,0	951,0	476,3	1 798,8
nov.	157 384,8	152 591,7	1 115,2	1 525,4	513,7	1 638,7
dec.	163 514,7	159 011,4	721,7	1 970,1	383,3	1 428,2
2003 ian.	168 493,0	99 183,3	47 264,1	12 906,2	2 312,5	6 826,8

Ajustată* - miliarde lei, sfârșitul perioadei -

	Total	Standard	În observație	Substandard	Îndoielnic	Pierdere
2002 ian.	90 812,8	86 066,1	861,4	966,9	499,0	2 419,4
feb.	92 787,2	88 622,5	1 012,5	1 020,6	608,0	1 523,6
mar.	97 074,2	93 024,0	856,2	1 146,0	511,4	1 536,6
apr.	104 438,2	100 407,0	1 103,3	856,1	591,1	1 480,7
mai	105 626,5	101 395,9	939,2	1 124,2	466,2	1 701,0
iun.	111 001,3	105 761,3	1 611,1	1 315,0	533,4	1 780,6
iul.	109 169,3	104 204,8	904,2	1 635,4	822,1	1 602,8
aug.	113 204,2	107 971,7	791,9	1 620,8	940,6	1 879,2
sep.	117 753,6	112 942,1	869,3	1 310,6	1 020,2	1 611,6
oct.	123 245,4	119 089,3	974,6	913,5	472,2	1 795,7
nov.	130 117,9	125 449,1	1 044,4	1 488,6	499,4	1 636,4
dec.	135 909,0	131 503,8	712,4	1 920,1	354,4	1 418,3
2003 ian.	46 909,7	34 363,3	8 464,9	1 883,5	598,2	1 599,8

Provizioane - miliarde lei, sfârșitul perioadei -

	Total	Standard	În observație	Substandard	Îndoielnic	Pierdere
2002 ian.	2 917,8	-	43,1	193,3	249,6	2 431,8
feb.	2 086,0	-	50,7	204,1	304,0	1 527,2
mar.	2 075,2	-	42,8	229,1	255,8	1 547,5
apr.	2 013,6	-	55,2	171,2	295,6	1 491,6
mai	2 217,3	-	47,0	224,8	233,1	1 712,4
iun.	2 395,3	-	80,6	263,0	266,7	1 785,0
iul.	2 391,9	-	45,3	327,1	411,1	1 608,4
aug.	2 717,7	-	39,6	324,1	470,3	1 883,7
sep.	2 441,1	-	43,5	262,1	510,1	1 625,3
oct.	2 266,3	-	48,7	182,7	236,1	1 798,8
nov.	2 238,4	-	52,2	297,7	249,7	1 638,7
dec.	2 025,0	-	35,6	384,0	177,2	1 428,2
2003 ian.	2 698,8	-	423,2	376,7	299,1	1 599,8

B. Expunere din elemente în afara bilanțului pentru care nu se constituie provizioane

	Total	Standard	În observație	Substandard	Îndoielnic	Pierdere
2002 ian.	48 236,4	47 978,2	43,5	44,3	29,6	140,8
feb.	50 606,8	50 326,9	64,0	13,7	41,3	160,9
mar.	52 856,4	52 525,7	18,5	93,3	2,2	216,7
apr.	49 394,7	48 911,0	249,8	9,9	32,8	191,2
mai	56 129,2	55 654,0	37,8	217,0	1,0	219,4
iun.	58 712,3	58 140,3	92,0	28,3	118,6	333,1
iul.	60 593,8	60 194,3	43,3	58,4	13,8	284,0
aug.	64 078,6	63 386,7	34,2	57,9	46,0	553,8
sep.	64 265,9	63 559,2	66,2	202,9	26,7	410,9
oct.	64 540,4	63 939,7	163,1	32,1	2,7	402,8
nov.	72 897,9	72 534,6	50,0	177,1	20,2	116,0
dec.	77 593,1	77 287,6	12,5	182,2	1,7	109,1
2003 ian.	77 190,5	53 708,7	14 016,7	3 590,1	338,4	5 536,6

C. Expunere din plasamente constituite la alte bănci și dobânda aferentă

Neajustată - miliarde lei, sfârșitul perioadei -

	Total	Standard	Substandard	Îndoielnic	Pierdere
2002 ian.	46 731,0	45 821,6	-	-	909,4
feb.	44 734,1	43 822,6	-	-	911,5
mar.	43 431,7	42 517,8	-	-	913,9
apr.	38 305,7	37 481,8	-	-	823,9
mai	37 592,4	37 585,5	-	-	6,9
iun.	31 836,0	31 793,2	-	-	42,8
iul.	36 321,6	36 278,9	-	-	42,7
aug.	33 439,2	33 396,4	-	-	42,8
sep.	38 247,2	38 204,5	-	-	42,8
oct.	34 250,6	34 207,8	-	-	42,9
nov.	33 907,7	33 864,8	-	-	42,9
dec.	40 174,4	40 131,5	-	-	42,9
2003 ian.	35 562,9	35 556,0	-	-	6,9

Ajustată* - miliarde lei, sfârșitul perioadei -

	Total	Standard	Substandard	Îndoielnic	Pierdere
2002 ian.	19 824,6	19 791,9	-	-	32,7
feb.	18 868,5	18 835,2	-	-	33,3
mar.	16 082,9	16 048,9	-	-	34,0
apr.	15 230,0	15 213,8	-	-	16,2
mai	14 982,5	14 975,6	-	-	6,9
iun.	13 606,5	13 599,6	-	-	6,9
iul.	13 709,6	13 702,8	-	-	6,8
aug.	12 785,1	12 778,2	-	-	6,9
sep.	12 716,7	12 709,9	-	-	6,9
oct.	11 787,2	11 780,2	-	-	7,0
nov.	10 679,0	10 672,0	-	-	7,0
dec.	10 521,5	10 514,5	-	-	7,0
2003 ian.	25 844,4	25 837,5	-	-	6,9

Provizioane - miliarde lei, sfârșitul perioadei -

	Total	Standard	Substandard	Îndoielnic	Pierdere
2002 ian.	909,4	-	-	-	909,4
feb.	911,5	-	-	-	911,5
mar.	913,9	-	-	-	913,9
apr.	823,9	-	-	-	823,9
mai	6,9	-	-	-	6,9
iun.	42,8	-	-	-	42,8
iul.	42,7	-	-	-	42,7
aug.	42,8	-	-	-	42,8
sep.	42,8	-	-	-	42,8
oct.	42,9	-	-	-	42,9
nov.	42,9	-	-	-	42,9
dec.	42,9	-	-	-	42,9
2003 ian.	6,9	-	-	-	6,9

*) Conform Regulamentului BNR nr.2/2000, în perioada octombrie 2000 - decembrie 2002, iar din ianuarie 2003 conform Regulamentului BNR nr.5/2002 modificat prin Regulamentul BNR nr.7/2002.

17b. PRINCIPALII INDICATORI DE PRUDENȚIALITATE

- procente -

Perioada	Raport de solvabilitate (>12%)	Rata capitalului propriu (Capital propriu/ Total activ)	Rata generală de risc	Plasamente și credite interbancare (valoare brută)/ Total activ (valoare brută)	Credite acordate clienței (valoare brută)/ Total activ (valoare brută)	Credite restante și îndoielnice (valoare netă)/ Total portofoliu credite (valoare netă)*
1998 dec.	10,25	6,08	53,54	24,39	34,71	x
1999 dec.	17,90	7,55	40,66	26,46	30,81	x
2000 dec.	23,79	8,62	38,67	37,08	30,50	0,65
2001 dec.	28,80	12,11	39,73	38,62	32,02	0,72
2002 dec.	24,58	11,56	42,66	38,91	36,05	0,43
2002 ian.	28,18	12,11	40,71	38,70	32,63	0,61
feb.	27,50	11,98	41,07	39,22	32,60	0,79
mar.	27,24	11,75	40,43	39,26	33,25	0,62
apr.	26,11	11,69	41,81	37,18	34,83	0,62
mai	27,47	12,33	40,51	38,38	34,94	0,59
iun.	27,09	12,11	40,93	38,52	34,76	0,77
iul.	27,26	12,15	40,86	39,61	34,04	0,74
aug.	26,73	12,06	41,09	38,71	34,46	0,75
sep.	26,22	12,01	41,78	39,05	35,31	0,71
oct.	25,77	11,89	42,44	38,78	36,06	0,57
nov.	24,86	11,76	43,10	38,29	36,75	0,53
dec.	24,58	11,56	42,66	38,91	36,05	0,43
2003 ian.	24,35	11,89	43,24	39,62	37,07	0,70

*) Indicatorul a fost calculat în baza Circularei nr.6/2000, intrată în vigoare începând cu luna ianuarie 2000.

(continuare)

- procente -

Perioada	Total creanțe restante și îndoielnice (valoare netă)/ Total activ (valoare netă)	Total creanțe restante și îndoielnice (valoare netă)/ Capitalul propriu (din raportarea prudențială a fondurilor proprii)	Total creanțe restante și îndoielnice (valoare netă)/ Surse atrase și împrumutate	Rata riscului de credit (Expunere neajustată, aferentă creditelor și dobânzilor clasificate în categoriile îndoielnic și pierdere/ Total credite și dobânzi clasificate, exclusiv elementele în afara bilanțului)	Indicatorul de lichiditate*** (Lichiditate efectivă/ Lichiditate necesară)
1998 dec.	14,54	253,64	16,19	58,51	x
1999 dec.	2,36	31,21	2,61	35,39	x
2000 dec.	0,29	3,32	0,32	3,83**	x
2001 dec.	0,32	2,66	0,38	2,54	1,30
2002 dec.	0,23	1,98	0,27	1,11	1,37
2002 ian.	0,27	2,26	0,32	2,60	1,35
feb.	0,34	2,85	0,40	1,86	1,40
mar.	0,27	2,29	0,31	1,73	1,39
apr.	0,29	2,45	0,33	1,60	1,37
mai	0,27	2,21	0,32	1,65	1,40
iun.	0,34	2,80	0,40	1,74	1,39
iul.	0,33	2,74	0,39	1,78	1,38
aug.	0,34	2,81	0,40	2,03	1,39
sep.	0,32	2,69	0,38	1,85	1,50
oct.	0,27	2,26	0,32	1,50	1,41
nov.	0,27	2,32	0,32	1,37	1,43
dec.	0,23	1,98	0,27	1,11	1,37
2003 ian.	0,35	2,92	0,41	5,42	1,41

**) Valoarea indicatorului a fost determinată pe baza Regulamentului nr.2/2000, intrat în vigoare începând cu luna octombrie 2000.

***) Indicatorul a fost introdus începând cu luna iulie 2001 (conform Normei BNR nr.1/2001); nivelul minim reglementat este 1.

18a. INFORMAȚII DE RISC BANCAR

Perioada	Număr debitori (persoane fizice și juridice)	Număr debitori cu restanțe (persoane fizice și juridice)	Număr debitori aflați în reorganizare (persoane juridice)	Sume datorate de debitorii aflați în reorganizare (mld. lei)	Sume restante înregistrate de debitorii aflați în reorganizare (mld. lei)	Număr debitori aflați în lichidare (persoane juridice)	Sume datorate de debitorii aflați în lichidare (mld. lei)	Sume restante înregistrate de debitorii aflați în lichidare (mld. lei)	Număr interogări ale bazei de date a CRB pentru debitorii proprii și potențiali	Număr interogări ale bazei de date a CRB pentru debitorii potențiali, cu acordul acestora	Număr debitori raportați de două sau mai multe bănci (persoane fizice și juridice)	Număr credite acordate și angajamente asumate de către bănci
2002 ian.	24 999	3 030	64	705	604	236	2 487	2 478	3 093	1 184	2 410	49 761
feb.	25 732	3 176	65	702	606	237	2 513	2 503	2 435	1 398	2 484	51 040
mar.	26 771	3 112	69	719	608	230	2 512	2 504	2 814	1 669	2 545	52 886
apr.	28 312	3 139	74	786	687	257	2 594	2 583	3 659	2 275	2 655	56 212
mai	29 003	3 228	73	748	636	271	2 764	2 757	9 283	6 546	2 695	57 528
iun.	29 716	3 367	70	705	605	258	2 893	2 886	9 571	8 470	2 742	58 906
iul.	31 236	3 420	85	618	520	277	2 906	2 898	12 546	11 217	2 846	61 720
aug.	32 549	3 535	106	1 044	866	327	2 999	2 992	14 620	12 854	2 960	63 717
sep.	33 732	3 631	105	935	721	345	3 184	3 177	17 558	15 958	3 047	66 151
oct.	35 149	3 527	107	897	718	367	3 298	3 285	22 640	19 810	3 111	68 636
nov.	36 380	3 641	116	1 333	1 150	466	3 741	3 727	17 983	15 926	3 184	71 147
dec.	37 554	3 440	115	1 324	1 140	468	3 753	3 737	16 775	14 795	3 209	70 601
2003 ian.	37 779	3 648	110	1 104	916	491	4 037	4 021	14 079	11 573	3 201	70 023

18b. CREDITE ACORDATE ȘI ANGAJAMENTE ASUMATE DE BĂNCI*

- miliarde lei; sfârșitul perioadei -

Perioada	Total sume acordate	Forma de proprietate a beneficiarului de credit							Moneda			
		Proprietate privată	Proprietate de stat	Proprietate mixtă	Societăți comerciale cu participare de capital străin	Proprietate cooperative	Persoane fizice	Alte forme de proprietate	ROL	EUR	USD	Alte valute
2002 ian.	180 409	135 704	20 836	10 478	11 145	549	1 313	384	53 594	44 842	80 822	1 151
feb.	184 182	137 414	21 832	10 563	11 986	553	1 445	389	54 442	46 906	81 751	1 083
mar.	197 020	147 454	23 858	10 361	12 714	560	1 637	435	55 999	52 002	87 983	1 036
apr.	205 704	154 295	24 498	10 761	13 108	581	2 014	447	57 670	54 917	91 968	1 150
mai	209 900	157 642	25 024	11 304	12 675	601	2 200	454	57 635	58 742	92 390	1 133
iun.	213 950	161 317	25 082	11 294	12 563	807	2 438	448	58 317	60 490	93 991	1 152
iul.	218 453	165 286	26 554	11 685	11 088	648	2 745	446	59 292	64 487	93 646	1 028
aug.	225 515	170 438	26 975	12 174	11 700	700	3 092	436	60 432	68 040	96 048	995
sep.	232 411	174 446	28 118	12 327	13 072	670	3 297	481	62 997	69 782	98 635	997
oct.	239 362	181 412	28 677	12 083	12 117	861	3 702	510	66 016	72 480	99 891	976
nov.	257 306	192 351	33 607	12 915	13 003	871	4 026	531	71 342	79 171	105 679	1 114
dec.	267 277	197 134	38 785	12 696	12 801	1 026	4 240	595	72 643	83 329	110 175	1 131
2003 ian.	273 857	201 740	40 402	12 869	12 882	1 037	4 349	577	74 576	87 623	110 485	1 173

*) Se referă la expunerea față de un singur debitor, expunere egală sau mai mare de 200 milioane lei, și reprezintă cel puțin 90 la sută din valoarea creditelor acordate și a angajamentelor asumate de către sistemul bancar, conform datelor Centralei Riscurilor Bancare. Suma acordată reprezintă creditul acordat sau angajamentul asumat conform contractului. Suma acordată nu este actualizată în luna curentă pentru creditele sau angajamentele raportate în lunile anterioare.

18b. CREDITE ACORDATE ȘI ANGAJAMENTE ASUMATE DE BĂNCI*

(continuare)

- miliarde lei; sfârșitul perioadei -

Perioada	Total sume acordate	Sector de activitate							Categorii de bănci			
		Industria	Servicii	Construcții	Agricultură, silvicultură, piscicultură	Activități ale instituțiilor financiare-bancare și case de pensii	Administrație publică, învățământ, sănătate	Persoane fizice și gospodării personale	Bănci de stat și cu capital majoritar de stat	Bănci private și cu capital majoritar privat	Bănci - persoane juridice române	Sucursale bănci străine
2002 ian.	180 409	93 111	69 022	8 852	5 445	1 645	1 021	1 313	66 756	113 653	162 691	17 718
feb.	184 182	95 422	69 944	8 858	5 479	1 983	1 051	1 445	68 858	115 324	166 212	17 970
mar.	197 020	100 973	74 387	10 133	5 718	3 136	1 035	1 637	70 023	126 997	172 526	24 494
apr.	205 704	104 263	78 622	10 537	5 962	3 256	1 050	2 014	72 689	133 015	179 177	26 527
mai	209 900	105 892	80 611	10 873	5 934	3 305	1 086	2 200	73 789	136 111	182 066	27 834
iun.	213 950	107 421	82 909	10 575	6 045	3 299	1 262	2 438	75 175	138 774	185 407	28 542
iul.	218 453	108 502	85 407	11 183	6 001	3 473	1 143	2 745	75 287	143 166	189 062	29 391
aug.	225 515	111 969	88 003	11 295	6 059	3 919	1 178	3 092	78 926	146 589	194 462	31 052
sep.	232 411	115 388	90 660	11 598	6 248	4 067	1 153	3 297	80 142	152 269	201 147	31 264
oct.	239 362	118 397	93 244	11 958	6 176	4 305	1 580	3 702	81 403	157 959	206 583	32 779
nov.	257 306	126 450	98 124	13 629	6 364	4 884	3 829	4 026	86 765	170 541	224 671	32 635
dec.	267 277	127 092	105 284	13 756	6 596	5 082	5 228	4 240	87 585	179 692	232 323	34 954
2003 ian.	273 857	131 936	106 668	13 700	6 698	5 236	5 270	4 349	90 038	183 819	238 265	35 592

*) Se referă la expunerea față de un singur debitor, expunere egală sau mai mare de 200 milioane lei, și reprezintă cel puțin 90 la sută din valoarea creditelor acordate și a angajamentelor asumate de către sistemul bancar, conform datelor Centralei Riscurilor Bancare. Suma acordată reprezintă creditul acordat sau angajamentul asumat conform contractului. Suma acordată nu este actualizată în luna curentă pentru creditele sau angajamentele raportate în lunile anterioare.

(continuare)

- miliarde lei; sfârșitul perioadei -

Perioada	Total sume acordate	Tip risc								Termen de acordare		
		Credite de trezorerie	Credite pentru echipament	Credite de export	Credite comerciale	Credite pentru bunuri imobiliare	Obligațiuni	Alte credite	Angajamente asumate față de o persoană fizică sau juridică nebancaară	Pe termen scurt (până la 12 luni)	Pe termen mediu (1-5 ani)	Pe termen lung (peste 5 ani)
2002 ian.	180 409	99 345	30 233	4 769	3 357	4 462	403	11 675	26 166	98 809	58 208	23 391
feb.	184 182	100 798	30 083	4 922	3 744	4 772	947	11 860	27 056	100 551	60 488	23 143
mar.	197 020	110 615	30 796	4 992	3 922	5 016	958	12 573	28 148	99 490	72 283	25 247
apr.	205 704	115 957	31 791	5 095	4 629	4 706	945	14 643	27 939	106 658	73 424	25 622
mai	209 900	119 126	32 350	4 570	4 544	5 179	951	14 565	28 617	107 317	77 089	25 495
iun.	213 950	120 961	33 515	4 393	4 732	5 433	951	15 292	28 672	109 327	78 253	26 370
iul.	218 453	120 760	34 564	4 100	5 264	5 729	929	16 740	30 367	109 538	81 573	27 342
aug.	225 515	123 507	35 959	4 180	5 498	5 997	904	17 812	31 657	113 125	84 537	27 853
sep.	232 411	128 795	37 111	4 131	5 825	6 194	918	17 683	31 755	115 654	88 030	28 727
oct.	239 362	133 650	37 967	4 155	6 098	6 545	919	18 435	31 592	120 493	88 766	30 103
nov.	257 306	138 326	39 577	4 245	6 652	7 141	917	19 795	40 653	130 044	92 422	34 840
dec.	267 277	142 865	40 998	3 717	6 557	7 838	1 820	20 503	42 978	129 065	101 801	36 411
2003 ian.	273 857	147 804	42 421	3 496	5 998	8 114	1 821	21 260	42 945	131 531	105 988	36 337

18c. CREDITE ACORDATE DE BĂNCI*

- miliarde lei; sfârșitul perioadei -

Perioada	Total sume acordate	Forma de proprietate a beneficiarului de credit							Moneda			
		Proprietate privată	Proprietate de stat	Proprietate mixtă	Societăți comerciale cu participare de capital străin	Proprietate cooperative	Persoane fizice	Alte forme de proprietate	ROL	EUR	USD	Alte valute
2002 ian.	154 243	118 697	16 640	8 216	8 718	458	1 207	308	48 807	37 540	67 146	750
feb.	157 126	120 051	17 390	8 245	9 327	472	1 327	315	49 639	39 273	67 503	712
mar.	168 872	129 574	18 536	8 010	10 448	473	1 489	342	50 962	43 936	73 335	638
apr.	177 765	135 778	20 053	8 351	10 908	514	1 789	372	52 378	46 832	77 803	752
mai	181 284	138 630	20 110	8 805	10 873	530	1 944	392	51 841	50 404	78 309	730
iun.	185 277	142 154	19 790	8 801	11 226	719	2 183	403	52 002	51 534	80 998	744
iul.	188 086	145 262	20 732	9 064	9 550	574	2 497	406	53 022	53 656	80 733	675
aug.	193 857	149 593	21 145	9 360	9 916	603	2 839	401	53 980	56 470	82 758	649
sep.	200 742	154 083	22 107	9 512	10 959	594	3 056	430	56 440	58 059	85 598	645
oct.	207 852	160 779	22 602	9 514	10 203	788	3 496	469	59 162	61 051	87 011	628
nov.	216 735	166 511	24 095	10 179	10 881	801	3 798	470	62 131	63 681	90 307	616
dec.	224 444	171 530	26 249	10 493	10 619	972	4 070	511	64 049	68 220	91 536	638
2003 ian.	231 002	176 015	28 021	10 593	10 714	984	4 160	515	65 867	72 642	91 817	675

*) Se referă la expunerea față de un singur debitor, expunere egală sau mai mare de 200 milioane lei, și reprezintă cel puțin 90 la sută din valoarea creditelor acordate de către sistemul bancar, conform datelor Centralei Riscurilor Bancare. Suma acordată reprezintă creditul acordat conform contractului. Suma acordată nu este actualizată în luna curentă pentru creditele raportate în lunile anterioare.

(continuare)

- miliarde lei; sfârșitul perioadei -

Perioada	Total sume acordate	Sector de activitate							Categoriile de bănci				Termen de acordare		
		Industria	Servicii	Construcții	Agricultură, silvicultură, piscicultură	Activități ale instituțiilor financiare-bancare și case de pensii	Administrație publică, învățământ, sănătate	Persoane fizice și gospodării personale	Bănci de stat și cu capital majoritar de stat	Bănci private și cu capital majoritar privat	Bănci - persoane juridice române	Sucursale bănci străine	Pe termen scurt (până la 12 luni)	Pe termen mediu (1-5 ani)	Pe termen lung (peste 5 ani)
2002 ian.	154 243	79 910	58 931	6 531	5 120	1 591	953	1 207	51 116	103 127	139 946	14 297	90 339	48 285	15 619
feb.	157 126	81 587	59 647	6 493	5 156	1 929	989	1 327	52 636	104 490	142 329	14 797	91 197	50 560	15 370
mar.	168 872	86 554	63 939	7 466	5 385	3 084	955	1 489	53 314	115 557	168 872	21 162	89 581	62 226	17 065
apr.	177 765	90 419	68 115	7 762	5 637	3 059	983	1 789	56 037	121 728	155 085	22 680	97 637	62 747	17 381
mai	181 284	91 921	69 723	7 982	5 619	3 088	1 007	1 944	57 033	124 251	157 478	23 806	97 959	65 877	17 448
iun.	185 277	93 289	72 158	7 634	5 713	3 111	1 190	2 183	58 440	126 837	160 896	24 381	100 189	67 381	17 707
iul.	188 086	93 517	74 049	8 093	5 677	3 229	1 026	2 497	58 552	129 535	163 284	24 803	99 445	70 276	18 365
aug.	193 857	96 296	76 110	8 202	5 690	3 672	1 048	2 839	61 707	132 150	167 810	26 047	102 633	72 716	18 508
sep.	200 742	99 167	79 513	8 331	5 881	3 760	1 034	3 056	63 394	137 348	174 792	25 950	105 294	75 549	19 900
oct.	207 852	101 869	82 476	8 639	5 840	4 013	1 519	3 496	64 396	143 456	180 261	27 592	110 598	75 961	21 293
nov.	216 735	106 292	85 029	9 505	5 887	4 453	1 771	3 798	68 050	148 685	189 112	27 623	116 179	77 407	23 149
dec.	224 444	107 921	89 114	9 459	6 121	4 617	3 143	4 070	69 106	155 337	194 678	29 766	117 078	82 761	24 605
2003 ian.	231 002	112 736	90 554	9 390	6 205	4 747	3 210	4 160	72 093	158 909	200 667	30 335	120 236	86 544	24 222

19a. SITUAȚIA INSTRUMENTELOR DE PLATĂ DE DEBIT REFUZATE

Perioada	Total		din care: motive majore	
	Număr	Sumă (mil. lei)	Număr	Sumă (mil. lei)

1) Cecuri

2002 ian.	2 263	256 706,9	1 985	219 796,2
feb.	1 227	217 034,7	1 092	189 696,6
mar.	1 397	379 548,2	1 266	323 899,9
apr.	1 628	286 010,9	1 508	264 949,9
mai.	2 171	387 536,4	2 004	358 295,1
iun.	1 986	268 586,5	1 791	235 257,1
iul.	2 152	293 966,5	1 960	251 285,0
aug.	1 729	305 096,8	1 572	284 384,8
sep.	1 779	258 375,1	1 621	214 763,0
oct.	2 653	358 366,2	2 430	327 652,6
nov.	2 634	351 550,6	2 462	319 074,5
dec.	2 807	263 067,8	2 622	230 430,1
2003 ian.	1 891	272 539,8	1 616	194 593,6

2) Cambii

2002 ian.	2	203,1	2	203,1
feb.	–	–	–	–
mar.	–	–	–	–
apr.	1	84,4	1	84,4
mai.	–	–	–	–
iun.	–	–	–	–
iul.	4	242,0	4	242,0
aug.	2	14,0	2	14,0
sep.	–	–	–	–
oct.	2	3 934,2	2	3 934,2
nov.	–	–	–	–
dec.	2	1 007,6	2	1 007,6
2003 ian.	–	–	–	–

3) Bilete la ordin

2002 ian.	7 034	492 645,7	5 940	431 194,6
feb.	5 718	484 252,6	5 207	402 130,1
mar.	6 887	491 072,8	6 300	375 366,9
apr.	8 051	605 740,6	7 321	540 721,1
mai.	8 430	554 901,8	7 588	509 844,5
iun.	7 760	551 873,4	7 006	494 267,6
iul.	8 357	692 599,8	7 493	636 802,9
aug.	7 077	531 807,8	6 332	463 653,1
sep.	6 810	830 228,9	6 084	757 454,0
oct.	8 872	548 955,8	7 873	449 782,3
nov.	8 194	504 808,2	7 367	417 625,6
dec.	7 778	538 256,2	7 003	473 608,9
2003 ian.	8 157	441 957,9	6 736	367 990,0

Total

2002 ian.	9 299	749 555,7	7 927	651 193,9
feb.	6 945	701 287,2	6 299	591 826,7
mar.	8 284	870 621,0	7 566	699 266,7
apr.	9 680	891 835,9	8 830	805 755,4
mai.	10 601	942 438,3	9 592	868 139,6
iun.	9 746	820 460,0	8 797	729 524,7
iul.	10 513	986 808,3	9 457	888 330,0
aug.	8 808	836 918,6	7 906	748 051,9
sep.	8 589	1 088 604,0	7 705	972 217,0
oct.	11 527	911 256,2	10 305	781 369,1
nov.	10 828	856 358,8	9 829	736 700,1
dec.	10 587	802 331,6	9 627	705 046,6
2003 ian.	10 048	714 497,7	8 352	562 583,6

19b. SITUAȚIA TITULARILOR DE CONT CARE AU GENERAT INCIDENTE DE PLATĂ

Perioada	Total (număr)	Persoane cu risc	Persoane aflate în interdicție bancară	
			Număr	Sumă (mil. lei)

1) Persoane fizice

2002 ian.	11	10	2
feb.	9	8	–
mar.	6	5	2
apr.	12	10	2
mai.	15	9	2
iun.	15	11	4
iul.	12	12	1
aug.	23	22	8
sep.	14	11	2
oct.	29	26	5
nov.	13	12	1
dec.	22	20	3
2003 ian.	25	24	2

2) Persoane juridice

2002 ian.	2 827	2 515	662
feb.	2 335	2 126	489
mar.	2 611	2 394	532
apr.	2 870	2 636	577
mai.	3 094	2 848	684
iun.	2 963	2 700	620
iul.	3 215	2 935	709
aug.	2 799	2 543	641
sep.	2 750	2 467	573
oct.	3 140	2 848	715
nov.	3 012	2 721	664
dec.	3 017	2 787	647
2002 ian.	2 921	2 557	555

Total

2002 ian.	2 838	2 525	664
feb.	2 344	2 134	489
mar.	2 617	2 399	534
apr.	2 882	2 646	579
mai.	3 109	2 857	686
iun.	2 978	2 711	624
iul.	3 227	2 947	710
aug.	2 822	2 565	649
sep.	2 764	2 478	575
oct.	3 169	2 874	720
nov.	3 025	2 733	665
dec.	3 039	2 807	650
2003 ian.	2 946	2 581	557

PRECIZĂRI METODOLOGICE

Anexa 1 | Datele lunare cu privire la principalii indicatori economico-sociali (date prezentate de Institutul Național de Statistică în *Buletinul statistic lunar*) au caracter provizoriu și pot face obiectul unor revizuirii ulterioare; datele se definitivează anual, pe baza anchetei structurale de întreprindere și a unor anchete anuale specifice efectuate de INS. Începând cu anul 2001, anul de referință folosit la calcularea indicelui producției industriale este anul 1998. Începând cu ianuarie 2003, eșantionul anchetei utilizate în determinarea câștigului salarial și a efectivului de salariați a fost modificat. Actualizarea seriilor de date se face permanent, după publicarea acestora de către INS.

Anexa 2 | Începând cu luna ianuarie 1998, indicii prețurilor producției industriale are ca sferă de cuprindere producția industrială livrată pieței interne.

Anexa 9 | Începând cu decembrie 2002, **participațiile la organismele internaționale**, precum și **obligatiile față de acestea** au fost reclasificate la active externe, respectiv pasive externe.

Activele interbancare includ creditele de refinanțare acordate băncilor, plasamentele la bănci din Trezoreria statului și disponibilul în valută la bănci în țară. **Pasivele interbancare** includ depozitele băncilor, în lei și valută, la banca centrală. Până în decembrie 1996, acestea cuprindeau și soldul conturilor Trezoreriei (conturi de încasări și plăți care privesc bugetul de stat, bugetele locale, bugetul asigurărilor sociale de stat și fondurile extrabugetare, deschise la bănci, cuprinzând operațiuni derulate prin Contul general al Trezoreriei). **Diverse active/pasive** includ poziții (conturi) referitoare la activitatea proprie băncii centrale (active – mijloace fixe, debitori, cheltuieli anticipate etc.; pasive – decontări, creditori etc.).

Anexele 9,11 | **Contul general al Trezoreriei** include conturi de încasări și plăți care privesc bugetul de stat, bugetele locale, bugetul

asigurărilor sociale de stat și fonduri extrabugetare deschise la bănci.

Anexele 9,11,12 | **Aurul monetar** este aurul deținut de banca centrală și este componentă a rezervelor internaționale ale țării. **Evaluarea în dolari** a stocului de aur al BNR se face la prețul de pe piața londoneză din ultima zi a fiecărei luni. **Evaluarea în lei** a stocului de aur s-a făcut la un preț intern unic, iar a intrărilor și ieșirilor la prețul curent. Stocul se reevaluează numai la sfârșitul anului.

Anexa 10, 11 | În ceea ce privește băncile cărora li s-au retras autorizațiile de funcționare, acestea sunt incluse la nivelul ultimei luni de raportare: februarie 2002 (BRS); martie 2002 (BID); aprilie 2002 (BTR), cu ajustarea poziției „depozite populație” cu plățile făcute deponenților. Poziția „Profit net” include atât rezultatul financiar al exercițiului curent, cât și rezultatul reportat (profit nerepartizat sau pierdere neacoperită).

Anexa 11 | **Activele externe nete** ale sistemului bancar se obțin prin deducerea din activele externe în valută convertibilă (activele externe de rezervă plus participațiile la bănci străine) a pasivelor externe în valută convertibilă.

Anexa 12 | **Poziția investițională internațională a României**, în conformitate cu definiția acceptată de practica internațională, reprezintă stocul de active și pasive financiare externe al unei țări, la un moment dat. Diferențele dintre nivelurile stocurilor de active și pasive externe la începutul, respectiv la sfârșitul perioadei analizate, care nu provin din tranzacții externe, ci din influențe ale modificărilor cursului de schimb, ale prețurilor internaționale sau ale altor modificări, sunt reflectate numai în tabelul standard al poziției investiționale internaționale, nu și în balanța de plăți. **Rezervele internaționale brute** ale sistemului bancar cuprind: aurul monetar; deținerile de DST; devizele convertibile (valute efective și cecuri, dispo-

bilități la bănci în străinătate, titluri de valoare externe și alte disponibilități).

Anexa 14a | **Volumul lunar al tranzacțiilor valutare** se determină prin însumarea nivelului zilnic cel mai mare dintre vânzările și cumpărările de pe piața valutară. **Volumul mediu anual al tranzacțiilor valutare** se determină ca medie aritmetică a volumului tranzacțiilor valutare lunare.

Anexa 15a | **Indicele Bursei de Valori București, BET (Bucharest Exchange Trade)** este primul indice oficial introdus la BVB. Acesta reflectă tendința de ansamblu a prețurilor celor mai lichide 10 acțiuni, fiind calculat ca o medie ponderată (cu capitalizarea) a titlurilor aflate în portofoliul indicelui. Acțiunile trebuie să fie cotate la categoria I și trebuie să aibă cea mai mare capitalizare bursieră (suma capitalizărilor firmelor ale căror acțiuni sunt în portofoliul indicelui să depășească 60 la sută din capitalizarea bursieră totală). **Indicele compozit al Bursei de Valori București (BET-C)** reprezintă evoluția tuturor titlurilor tranzacționate la BVB. Modul de calcul este similar cu cel utilizat în cazul indicelui BET. În coșul indicelui vor fi automat incluse noile societăți pe măsură ce acestea sunt cotate, în ziua următoare formării prețului de piață. Totodată, BET-C reflectă și modificările care au loc în capitalul social al societăților cotate. **Indicele BET-FI** a fost calculat inițial pentru cele cinci SIF înscrise la cota bursei, urmând să includă toate fondurile de investiții care vor fi cotate ulterior. Data începerii calculării este 1 noiembrie 2000; valoarea lui inițială (la 31 octombrie 2000) este de 1 000 puncte; metodologia de calcul este identică cu cea aplicată pentru calculul indicelui BET-C (ponderare cu capitalizarea și actualizarea în momentul majorărilor de capital, utilizând prețurile de închidere).

Indicele RASDAQ Compozit a fost lansat la 31 iulie 1998, valoarea de start a acestuia fiind de 1000 puncte. În calcularea indicelui sunt incluse toate societățile listate la Bursa Electronică RASDAQ, urmărindu-se sintetizarea tendinței globale a prețurilor acțiunilor emise de societățile listate. Din punct de vedere al metodologiei de calcul, acest indice se încadrează în familia de indici bursieri obținuți prin ponderarea cu capitalizarea de piață. Participarea

unui simbol în indice este limitată la 25 la sută din totalul capitalizării simbolurilor incluse în RASDAQ-C. **Indicii RAQ-I și RAQ-II** au fost lansați o dată cu introducerea Categoriilor de Excelență, pentru a reflecta evoluția de ansamblu a prețurilor emitenților de top listați pe Bursa Electronică RASDAQ pe Categoria I, respectiv II. Metoda de calcul este aceeași cu cea utilizată pentru calculul RASDAQ-C. Data lansării a fost 28 octombrie 2002, iar valoarea inițială 1 079,216 puncte.

Anexele 17a, 17b | Începând cu 1 ianuarie 2003 metodologia de clasificare a creditelor și de constituire a provizioanelor specifice de risc a fost modificată de Regulamentul nr.5/2002, amendat de Regulamentul nr.7/2002. Noul regulament introduce, printre altele, un nou criteriu în clasificarea creditelor: performanța financiară a debitorilor, cu impact negativ asupra indicatorilor ce definesc calitatea activelor și adecvarea capitalului.

Anexele 18a, 18b, 18c | **Informația de risc bancar** cuprinde datele de identificare ale unui debitor – persoană fizică sau juridică nebanca rezidentă – și cele referitoare la operațiunile în lei și în valută prin care băncile se expun riscului de credit față de acel debitor prin: a) acordarea de credite; b) asumarea de angajamente de către bancă în numele debitorului.

Informația de risc se referă la expunerea fiecărei bănci din sistemul bancar românesc față de un debitor, expunere egală sau mai mare de 200 milioane lei. Începând cu martie 2002 (Banca Română de Scout), aprilie 2002 (Banca de Investiții și Dezvoltare) și mai 2002 (Banca Turco-Română), informațiile nu cuprind date despre creditele debitorilor acestor bănci.

Termenul de acordare a creditelor este conform Legii bancare nr.58/1998, cu modificările și completările ulterioare; **Forma de proprietate a beneficiarului de credite**, în conformitate cu Normele metodologice ale MF nr.370542/1999 (Nomenclator forme de proprietate); gruparea răspunde necesităților de analiză ale BNR; **Tipul de credit acordat persoanelor fizice și juridice nebanca rezidente (tip risc)** este conform Planului de conturi pentru societățile bancare și a normelor

de utilizare a acestuia (1997), cu modificările și completările ulterioare; **Moneda în care a fost acordat creditul**, în conformitate cu normele internaționale în vigoare; gruparea răspunde necesităților de analiză ale BNR; **Activitatea beneficiarului de credite**, conform H.G. nr. 656/1997 privind

aprobarea Clasificării activităților din economia națională (CAEN); începând cu 1 ianuarie 2003, conform Ordinului Președintelui Institutului Național de Statistică nr. 601/2002 privind actualizarea CAEN; gruparea răspunde necesităților de analiză ale BNR.