



BULETIN LUNAR

IULIE 2003

NOTĂ

Redactarea a fost finalizată la data de 25 septembrie 2003.

*Datele statistice au fost furnizate de Institutul Național de Statistică,
Ministerul Finanțelor Publice, Bursa de Valori București, RASDAQ
și Banca Națională a României.*

*Unele dintre aceste date au caracter provizoriu,
urmând a fi revizuite în publicațiile ulterioare.*

*Redactarea finală și tehnoredactarea buletinului
au fost realizate de Direcția Studii și Publicații.*

*Reproducerea publicației este interzisă, iar utilizarea datelor în diferite
lucrări este permisă numai cu indicarea sursei.*

*tel.: 021/312.43.75; fax: 021/314.97.52
Str. Lipscani nr. 25, cod 030031, București*

www.bnro.ro

Cuprins

PRINCIPALELE EVOLUȚII ECONOMICE ȘI FINANCIARE ÎN LUNA IULIE 2003	5
I. Economia reală	5
II. Politica monetară și valutară	13
III. Evoluții pe piețele financiare	16
IV. Principalele evoluții monetare	23
V. Balanța de plăți	26
VI. Poziția investițională internațională a României	29
VII. Finanțele publice	31
EVOLUȚIA SISTEMULUI BANCAR ÎN SEMESTRUL I 2003	33
INDEX LEGISLATIV	37
Principalele acte normative cu caracter economic general și din domeniul financiar-bancar adoptate în luna iulie 2003.....	37
Principalele reglementări emise de BNR în luna iulie 2003	38
LISTA MATERIALELOR PUBLICATE ÎN BULETINELE LUNARE ALE BĂNCII NAȚIONALE A ROMÂNIEI	39
SECȚIUNE STATISTICĂ	41

PRINCIPALELE EVOLUȚII ECONOMICE ȘI FINANCIARE ÎN LUNA IULIE 2003

I. Economia reală

Mediul intern

În semestrul I 2003, au continuat evoluțiile pozitive ale economiei românești, însă **creșterea PIB**, de 4,3 la sută în termeni reali față de perioada similară a anului precedent, a fost inferioară previziunilor de la începutul anului; evoluția s-a datorat, în principal, încetinirii activității industriale și performanței sub așteptări a sectorului agricol. Aceste rezultate, precum și persistența, în perioada următoare, a lipsei precipitațiilor, cu efecte negative asupra producției agricole, transportului fluvial și sectorului energetic, au determinat revizuirea țintei creșterii economice pentru 2003 de la 5,2 la sută la 4,8 la sută.

Peste jumătate din creșterea economică din semestrul I s-a datorat rezultatelor obținute în construcții și servicii, a căror valoare adăugată brută s-a majorat în perioada analizată cu 6,4 la sută și, respectiv, 4 la sută. Valoarea lucrărilor de construcții a sporit cu 5,5 la sută în perioada analizată față de semestrul I 2002, pe fondul investițiilor în infrastructură și al creșterii creditului imobiliar¹ cu 110 la sută în termeni reali în iunie 2003 față de luna similară a anului anterior, ceea ce a condus și la dezvoltarea serviciilor de tranzacții imobiliare. De asemenea, majorarea cifrei de afaceri în comerțul cu amănuntul (exclusiv autovehicule și motociclete), în comerțul cu carburanți și în serviciile turistice (cu 4,3 la sută, 8,5 la sută și respectiv 7,3 la sută), care sugerează, de altfel, o cerere sporită și pentru serviciile de transport, explică, cel puțin în parte, creșterea valorii adăugate brute a serviciilor.

O contribuție considerabilă (aproape un punct procentual) la dinamica PIB au avut-o și impozitele nete pe produs, care au sporit cu 8,7 la sută în termeni reali față de semestrul I 2002.

Creșterea economică din semestrul I 2003 a fost susținută exclusiv de cererea internă, atât de consumul final efectiv al

Indicatori macroeconomici

	variație procentuală	
	iul.'03/ iul.'02	7 luni '03/ 7 luni '02
1. Producția industrială	6,0	3,3
2. Comerțul exterior		
2.1. Export	10,1	8,4
2.2. Import	7,0	9,8
3. Câștigul salarial lunar mediu net		
3.1. Nominal	24,1	25,8
3.2. Real	8,1	8,9
4. Prețurile de consum al populației	14,8	15,6
5. Prețurile producției industriale	19,1	22,1
6. Cursul de schimb mediu		
6.1. ROL/EUR	13,6	22,2
6.2. ROL/USD	-0,9	0,4
7. Rata șomajului - iul. 2003		6,9

Indicatori determinați pe baza datelor INS și BNR.

Formarea PIB

	% față de aceeași perioadă a anului anterior	
	6 luni 2002	6 luni 2003
Produs intern brut	4,4	4,3
Industrie	4,7	3,6
Construcții	5,4	6,4
Agricultură, silvicultură și piscicultură	11,4	-0,6
Servicii	2,9	4,0
Servicii de intermediere financiară indirect măsurate	-1,1	-2,6
Valoare adăugată brută - total	4,3	3,7
Impozite nete pe produs	5,1	8,7

Sursa: INS

¹ date furnizate de Centrula Riscurilor Bancare

Utilizarea PIB

	% față de aceeași perioadă a anului anterior	
	6 luni 2002	6 luni 2003
Produs intern brut	4,4	4,3
Consum final total	3,3	5,0
Populație	3,6	5,4
Administrație publică	0,3	0,3
Formarea brută de capital fix	5,8	7,8
Export net de bunuri și servicii
Export de bunuri și servicii	8,8	11,3
Import de bunuri și servicii	3,8	13,1

Sursa: INS

gospodăriilor populației (+5,4 la sută)², cât și de formarea brută de capital fix (+7,8 la sută), în condițiile în care exportul net a avut o contribuție negativă la dinamica PIB. Astfel, ritmul de creștere a importurilor de bunuri și servicii (13,1 la sută) l-a devansat pe cel al exporturilor (11,3 la sută), deși acesta din urmă a rămas semnificativ în pofida rezultatelor economice modeste din zona euro, principalul partener comercial al României. Majorarea importurilor s-a datorat, în principal: (i) cererii mai ridicate de produse energetice, în paralel cu creșterea prețului petrolului pe piețele internaționale; (ii) ofertei interne necorespunzătoare de materii prime, materiale (cereale și alte produse vegetale, metale comune și produse din metal, cauciuc și materiale plastice etc.) și de bunuri de capital necesare în procesul de modernizare și re tehnologizare a întreprinderilor (investițiile în utilaje și mijloace de transport s-au situat cu 13,8 la sută peste nivelul trimestrului I din anul precedent); (iii) creșterii puterii de cumpărare a veniturilor populației, care a impulsionat importurile de bunuri de consum.

În luna iulie 2003, **producția industrială** s-a majorat atât față de luna anterioară (cu 1,9 la sută), cât și față de perioada similară din anul 2002 (cu 6 la sută), ceea ce a condus la înregistrarea unei rate de creștere a acesteia de 3,3 la sută pe ansamblul primelor șapte luni ale anului în curs comparativ cu ianuarie-iulie 2002.

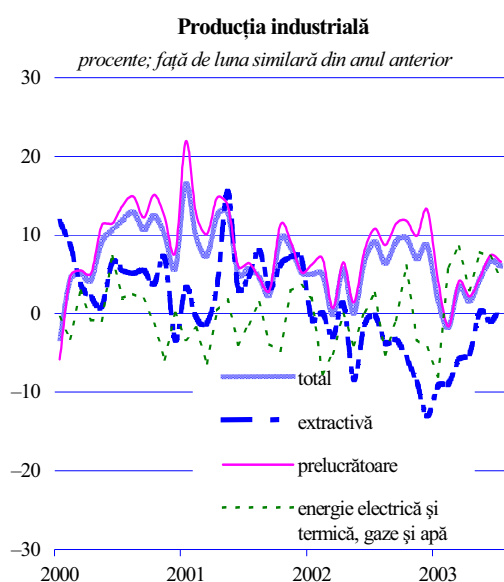

Sursa: INS

La creșterea producției industriale în luna iulie 2003 față de luna anterioară au contribuit în special sectorul extractiv și cel energetic, a căror producție s-a majorat cu 7,4 la sută și, respectiv, 3,2 la sută. Factorii care au dinamizat producția acestora au fost majorarea consumului de energie electrică și respectiv intensificarea activității termocentralelor, ca urmare a efectelor negative ale secetei asupra producției de energie nucleară și hidroelectrică. Influențele sezoniere (perioada concediilor de vară) au afectat în mod semnificativ industria prelucrătoare, care a consemnat un spor lunar al producției de doar 1,3 la sută (cel mai mic ritm de creștere din ultimele șase luni).

În perioada ianuarie-iulie 2003, influența favorabilă a industriei prelucrătoare (+4,1 la sută) și a celei energetice (+3,7 la sută) asupra producției industriale a fost atenuată de scăderea producției industriei extractive cu 4,2 la sută față de intervalul similar din anul precedent.

Sporuri peste medie s-au înregistrat în industriile producătoare de bunuri de folosință îndelungată (15,7 la sută) și de bunuri de

² Consumul final efectiv al administrației publice a avut o contribuție nesemnificativă la creșterea PIB, majorându-se cu doar 0,3 la sută.

uz curent (7,1 la sută), ca urmare a majorării cererii de consum, populația beneficiind atât de venituri mai ridicate în termeni reali, cât și de condiții avantajoase de cumpărare a produselor prin intermediul creditelor bancare. În schimb, evoluția modestă a producției de bunuri de capital și de bunuri intermediare (1,4 la sută și, respectiv, 0,2 la sută), coroborată cu creșterea importurilor de astfel de bunuri, sugerează o adaptare insuficientă a ofertei autohtone la cerere, atât din perspectiva gamei de produse, cât și a raportului calitate-preț.

Ancheta realizată de INS în luna august printre conducătorii întreprinderilor din industria prelucrătoare, comerțul cu amănuntul și construcții semnaleză continuarea tendinței ascendente în activitatea acestor sectoare în perioada august-octombrie față de perioada precedentă³.

Productivitatea muncii în industrie și-a menținut în luna iulie ritmul ridicat de creștere față de perioada similară a anului anterior (15,5 la sută), valori peste medie înregistrându-se în ramuri precum extracția și prepararea cărbunelui, industria alimentară, produse din cauciuc și mase plastice, mașini și aparate electrice, mijloace de transport rutier, producția, transportul și distribuția de energie electrică și termică, gaze și apă.

În perioada ianuarie-iulie 2003, productivitatea muncii în industrie s-a majorat cu 11,7 la sută comparativ cu aceeași perioadă a anului 2002, susținând astfel tendința ascendentă a exporturilor, în pofida mediului extern nefavorabil și a creșterii costurilor salariale.

Numărul salariaților din economie s-a redus cu 8,4 mii în luna iulie față de iunie 2003, ca urmare a disponibilizărilor din industrie (în special din industria de mașini și echipamente și din cea de mijloace de transport) și a restrângerii personalului din învățământ și agricultură. Construcțiile, comerțul și turismul (hoteluri și restaurante) au continuat însă să absoarbă forță de muncă datorită dezvoltării acestor activități pe parcursul ultimilor doi ani, evoluția fiind vizibilă chiar eliminând influențele sezoniere. Astfel, comparativ cu luna iulie 2002, aceste sectoare, precum și cel al tranzacțiilor imobiliare, intermediarilor financiare și transporturilor au compensat reducerea locurilor de muncă în industrie, învățământ, poștă și telecomunicații, determinând o majorare ușoară (cu 7 mii) a numărului salariaților din economie.

Pentru perioada august-octombrie, ancheta realizată de INS în luna august evidențiază o relativă stabilitate a numărului de

Productivitatea muncii și câștigul salarial brut real în industrie în perioada ianuarie-iulie 2003

variație procentuală față de aceeași perioadă a anului anterior

	Total industrie	Extractivă	Prelucrătoare	Energetică
Productivitatea muncii	11,7	2,7	12,3	15,4
Salariul brut real*	-2,3	0,9	-1,7	-0,3

Sursa: calcule BNR pe baza datelor INS

*) deflatat cu IPPI al ramurii

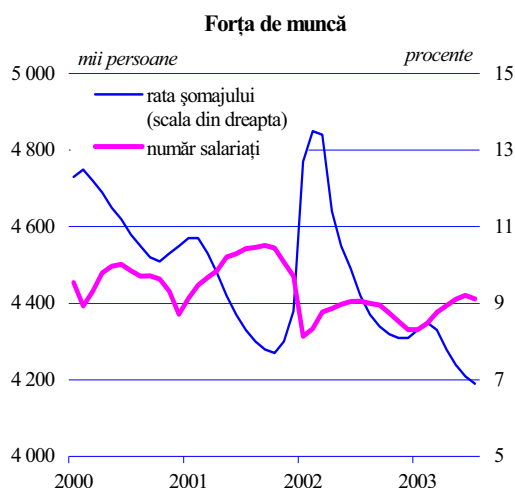

Sursa: INS

³ INS, comunicat de presă nr. 45 din 29 august 2003

Evoluția câștigurilor salariale reale nete

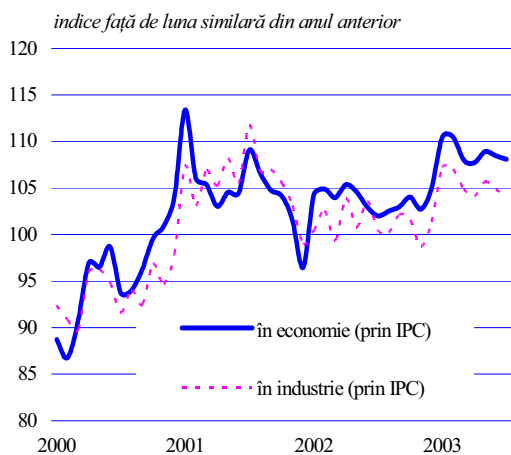

Sursa: INS, calcule BNR

salariați din industria prelucrătoare și comerț și o creștere ușoară a personalului salarizat din construcții.

Rata șomajului a continuat să se reducă, fiind la sfârșitul lunii iulie 2003 de 6,9 la sută, mai mică cu 0,2 puncte procentuale față de luna anterioară și cu 2,3 puncte procentuale față de luna iulie 2002. Acest nivel, cel mai scăzut din luna decembrie 1996, s-a înregistrat pe fondul menținerii creșterii economice și al implementării consecvente a măsurilor de combatere a șomajului și stimulare a creării de locuri de muncă, potrivit Legii nr. 76/2002 și Programului social 2002-2003⁴.

În luna iulie 2003, **câștigul salarial mediu net** pe economie a crescut cu 3,4 la sută în termeni nominali (2,1 la sută în termeni reali), ajungând la 4 863 801 lei, datorită (i) plății de prime trimestriale și de vacanță, precum și a orelor suplimentare în industrie, (ii) negocierilor salariale din construcții, intermediarii financiare, industria textilă, industria de mașini și echipamente și (iii) plăților compensatorii pentru personalul disponibilizat din activitățile de poștă și telecomunicații. Câștigul salarial net a scăzut în administrația publică, ca urmare a aplicării Legii nr. 161/2003⁵, și în învățământ, sector în care au fost acordate prime în luna anterioară.

⁴ comunicat de presă ANOFM, 7 august 2003

⁵ privind unele măsuri pentru asigurarea transparenței în exercitarea demnităților publice, a funcțiilor publice și în mediul de afaceri, prevenirea și sancționarea corupției

Mediul extern

1. Cererea externă

În **Statele Unite**, cele mai recente date statistice indică o rată anualizată de **creștere economică** de 3,1 la sută în trimestrul II 2003, cu 0,7 puncte procentuale superioară celei estimate inițial. Expansiunea consumului de bunuri de folosință îndelungată (cu 24,1 la sută) și majorarea substanțială a cheltuielilor militare (cu 45,9 la sută) și-au adus o contribuție importantă la această re-vigorare economică.

Înscrierea economiei americane pe o tendință ascendentă este confirmată și de evoluția producției industriale, care a atins în luna iulie cel mai înalt ritm de creștere din ultimele șase luni: 2,1 la sută față de aceeași perioadă a anului anterior. Totodată, gradul de utilizare a capacităților de producție a crescut la 74,5 la sută (cu 0,3 puncte procentuale peste nivelul lunii iunie). În aceste condiții, previziunile pentru cel de-al treilea trimestru al anului devin tot mai optimiste, *Blue Chip Economic Indicators* estimând o rată anualizată de creștere economică de 3,7 la sută.

Deficitul bugetar a continuat să aibă o evoluție îngrijorătoare; în luna iulie, acesta a atins nivelul record de 54,24 miliarde dolari comparativ cu 29,16 miliarde dolari în aceeași lună a anului 2002, totalizând – cu două luni înainte de încheierea anului fiscal – 323,98 miliarde dolari.

Economia zonei euro s-a contractat cu 0,1 la sută în trimestrul II comparativ cu trimestrul anterior (nivel revizuit, după ce estimarea preliminară a Eurostat indicase stagnarea activității economice). Lipsa de vigoare a cererii globale și impactul negativ al aprecierii euro asupra exporturilor au fost principalele cauze care au inhibat creșterea economică în zona euro în trimestrul II 2003. Dificultățile majore cu care se confruntă economia germană, care s-a comprimat cu 0,1 la sută în trimestrul II (după un declin de 0,2 la sută în trimestrul precedent), se manifestă și în alte economii mari din zona euro, cele mai afectate fiind Italia, Franța și Olanda, al căror PIB a scăzut în trimestrul II cu procente cuprinse între 0,1 și 0,5 la sută.

Comisia Europeană estimează că zona euro va înregistra o ascensiune economică graduală în cea de-a doua jumătate a anului, caracterizată prin rate de creștere economică de 0-0,4 la sută în trimestrul III și de 0,2-0,6 la sută în trimestrul IV. Chiar și în aceste condiții, creșterea economică pentru întregul an 2003 s-ar cifra la 0,5 la sută, sub previziunile inițiale ale Comisiei Europene (1 la sută) și ale Băncii Centrale Europene (0,7 la sută).

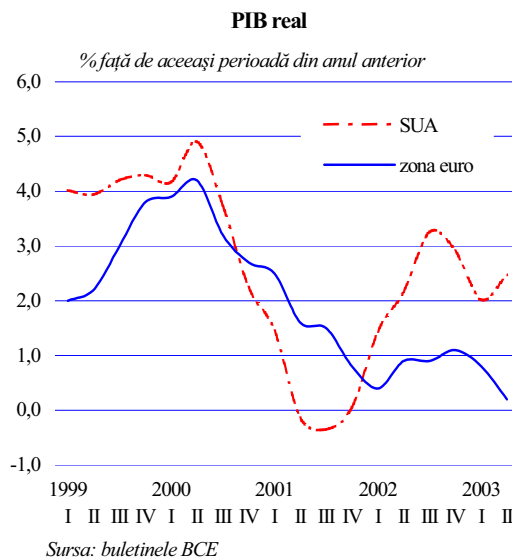

2. Inflația importată

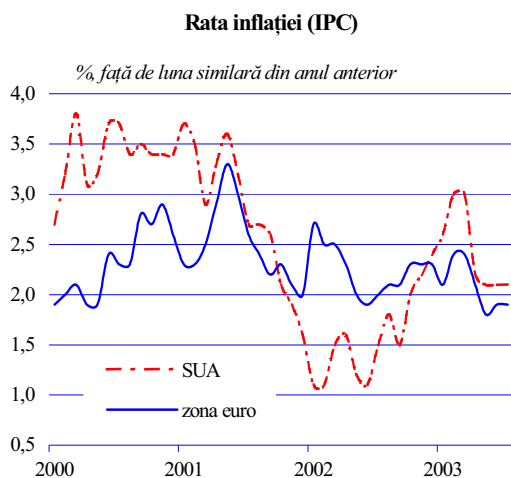

Sursa: Eurostat, Oficiul de Statistică a Muncii al SUA-BLS

În **Statele Unite**, rata inflației măsurată prin indicele prețurilor de consum s-a situat în iulie 2003 (pentru a treia lună consecutiv) la nivelul de 2,1 la sută față de aceeași perioadă a anului trecut. Deși indicele prețurilor de consum, excluzând prețurile la alimente și energie, a crescut cu 1,5 la sută potrivit opiniilor exprimate de oficialii Federal Reserve, pericolul deflației nu a dispărut. Aceste opinii sunt confirmate și de o parte a analiștilor: Morgan Stanley prognozează pentru 2004 o rată a inflației de 1,4 la sută, în coborâre de la 2,2 la sută în 2003, iar *The Economist* o rată de creștere a prețurilor de 1,3 la sută în 2004 față de 2,1 la sută pentru anul 2003.

Rata inflației în **zona euro** a fost de 1,9 la sută în iulie (față de luna corespunzătoare a anului precedent), cele mai mari creșteri de prețuri înregistrându-se la alimente (3 la sută) și la servicii (2,4 la sută). Trebuie menționat însă faptul că, sub impactul moderării creșterilor salariale, serviciile continuă să se plaseze pe trendul descendent pe care s-au înscris încă din trimestrul III 2002. Principalii parteneri comerciali ai României au consemnat evoluții contradictorii: în Germania rata anuală a inflației a scăzut la 0,8 la sută, în Franța a crescut la 2 la sută, iar în Italia s-a menținut la 2,9 la sută. Previzunile Băncii Centrale Europene privind rata inflației în ultimele luni ale anului 2003 indică o stabilizare a acesteia în jurul nivelului de 2 la sută, care însă ar putea fi depășit temporar dacă prețul petrolului și condițiile meteorologice adverse vor continua să exercite presiuni în acest sens. Pentru anul 2004 majoritatea analiștilor anticipează continuarea dezinflației, diferită fiind doar amplitudinea fenomenului (*AIB Corporate & Commercial Treasury* prognozează o rată anuală a inflației de 1,7 la sută, în timp ce nivelul indicat de sondajul *The Economist* este de 1,3 la sută).

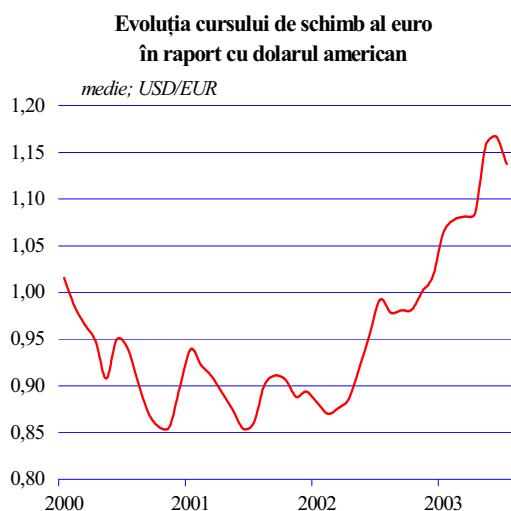

Pe parcursul primelor două decade ale lunii iulie, **dolarul SUA** a continuat să se aprecieze față de **moneda euro**, ajungând în data de 18 iulie la cotația de 1,1205 USD/EUR, sub impactul publicării unor date statistice favorabile privind performanțele economiei SUA. Trendul de apreciere a dolarului s-a inversat însă pe parcursul ultimei decade a lunii, astfel încât în data de 28 iulie dolarul SUA era cotațat la 1,1489 USD/EUR. De altfel, analiștii financiari au considerat tendința de apreciere a dolarului american ca fiind doar o corecție față de valorile extreme înregistrate la sfârșitul lunii mai și au anticipat inversarea acesteia, principalul argument invocat fiind faptul că atractivitatea activelor denominate în USD nu se îmbunătățise suficient de mult pentru a atrage capitaluri care să compenseze deficitul comercial în creștere al SUA. Totodată, încrederea piețelor în politica oficială a dolarului puternic s-a diminuat,

mix-ul extrem de acomodativ de politică monetară și fiscală din SUA nefiind consistent cu urmărirea unui asemenea obiectiv.

În luna iulie 2003, **prețul petrolului** s-a situat în proximitatea limitei superioare a benzii de referință a OPEC. Această evoluție a avut loc pe fondul plasării stocurilor comerciale de petrol ale țărilor OCDE sub nivelul minim corespunzător lunii iulie înregistrat în ultimii cinci ani. Conform evaluărilor Departamentului Energiei din Statele Unite, doar o depășire a acestui nivel, proiectată pentru luna septembrie, ar putea determina o reducere a tensiunii existente pe piața petrolului.

În condițiile în care și reluarea producției de petrol a Irakului se realizează într-un ritm mult mai lent decât indicau previziunile inițiale, OPEC a adoptat o atitudine de expectativă, considerând că o eventuală ajustare descrescătoare a producției ar putea fi operată doar către sfârșitul anului curent, când se estimează că exporturile irakiene se vor apropia de nivelul atins înainte de declanșarea războiului. În acest context, la ședința OPEC din 31 iulie s-a decis menținerea țintei oficiale pentru producția de petrol a grupului OPEC⁶ la nivelul de 25,4 milioane barili pe zi, care a fost ușor depășit de producția efectivă din lunile iunie și iulie.

În ceea ce privește influența celor trei factori determinanți ai inflației importate, este posibil ca prețul ridicat al petrolului și consolidarea poziției euro pe piața internațională să exercite în viitor presiuni asupra prețurilor interne, atât direct, prin intermediul bunurilor importate, cât și indirect, prin intermediul accizelor (exprimate în euro). Amplitudinea acestora ar putea fi compensată în bună măsură de aprecierea leului față de dolarul american (cu efect pozitiv și asupra evoluției prețurilor administrate ancorate la acest parametru) și de dezinflația înregistrată în Uniunea Europeană, principalul partener comercial al României.

Prețurile petrolului brut pe piața internațională

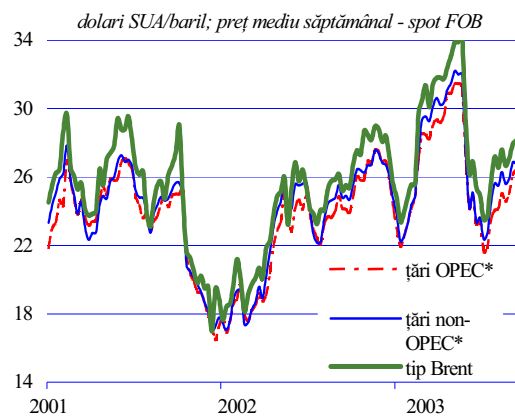

*) Medii ponderate cu volumul estimat al exportului.

Sursa: website-ul Departamentului Energiei din cadrul Administrației SUA

⁶ Include toate țările membre ale cartelului, cu excepția Irakului.

Prețurile

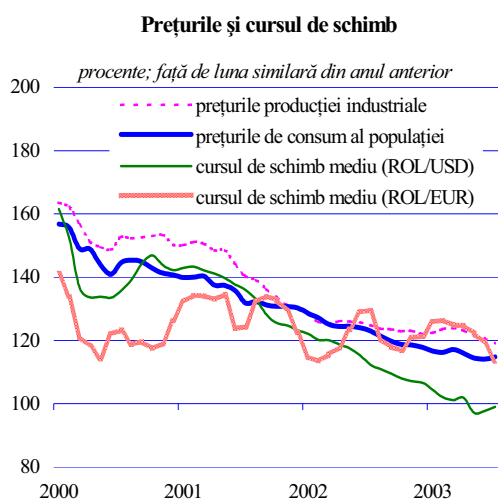

Sursa: INS, BNR

În luna iulie 2003 s-a înregistrat o accelerare a ritmului de creștere a prețurilor, rata inflației (1,2 la sută) depășind cu 0,3 puncte procentuale nivelul lunii anterioare. Cele mai mari variații de prețuri au fost consemnate de grupa mărfurilor nealimentare (+1,5 la sută), principalii factori de influență fiind (i) scumpirea țigărilor și combustibililor ca urmare a majorării accizelor la 1 iulie 2003 potrivit calendarului de aliniere a acestora la nivelul celor din UE și (ii) ajustarea prețului gazelor naturale cu 8,7 la sută, nivel superior celui convenit cu Fondul Monetar Internațional datorită creșterii prețurilor de import. Ca urmare a acestor măsuri, prețurile produselor energetice⁷ s-au majorat cu 1,7 la sută, contribuind cu 0,3 puncte procentuale la rata inflației din perioada analizată.

Prețurile mărfurilor alimentare s-au majorat față de luna iunie cu 1,1 la sută, în condițiile în care tendința sezonieră de reducere a prețurilor legumelor și fructelor proaspete (determinată de creșterea ofertei pe piața țărănească, dar și de diminuarea prețurilor de import) a fost practic anulată de efectele secetei severe asupra producției de cereale și, implicit, asupra prețurilor produselor de morărit și panificație. Pentru a asigura resursele necesare consumului intern, Ministerul Agriculturii, Pădurilor, Apelor și Mediului a decis exceptarea temporară⁸ de la plata taxelor vamale a importului unor cantități specificate de grâu de panificație și secară, orz, porumb pentru furajarea animalelor. Cu toate acestea, întrucât importurile menționate urmează să ajungă în țară abia în luna august, este posibil ca tensiunile pe piața cerealelor să persiste și în următoarele luni.

Serviciile s-au scumpit față de luna anterioară cu 0,6 la sută, mai mult de 40 la sută din această variație fiind generată de majorarea cu 1,3 la sută a tarifelor aferente serviciilor de gospodărire a apei, canalizare și salubritate, cu o pondere semnificativă în cadrul grupei.

Ritmul de creștere a prețurilor producției industriale a fost în luna iulie 2003 de 1 la sută (cu 0,6 puncte procentuale peste cel înregistrat în luna iunie), în principal datorită evoluțiilor din industria prelucrătoare (+1,1 la sută). Cele mai mari creșteri relative s-au consemnat în industria materialelor de construcții (4,8 la sută), industria alimentară (3 la sută), a tutunului (3,1 la sută), a produselor textile (1,3 la sută), confecțiilor (1,4 la sută) și pielăriei (2,5 la sută). Întrucât majoritatea ramurilor amintite produc articole ce sunt incluse în coșul de consum, mișcările de prețuri înregistrate s-au constituit în presiuni inflaționiste atât pentru luna iulie (a se vedea, de exemplu, creșterea prețurilor de consum la produse de panificație, băuturi alcoolice, alte mărfuri alimentare, tutun), cât și pentru perioada imediat următoare.

⁷ energie electrică, energie termică, gaze naturale, combustibili

⁸ până la sfârșitul anului 2003

II. Politica monetară și valutară

Caracteristici generale ale politicii monetare

Pentru a preveni o accentuare a presiunilor exercitate în ultima perioadă asupra contului curent al balanței de plăți și pentru a tempera anticipațiile asociate ajustărilor de prețuri administrative⁹, politica monetară și-a conservat în luna iulie caracterul prudent, condițiile monetare devenind mai austere. În pofida coborârii ratei anuale a inflației¹⁰ până la nivelul țintei stabilite pentru luna decembrie, rata maximă a dobânzii acceptate la operațiunile de sterilizare a rămas neschimbată, iar controlul monetar a fost relativ ferm; în același timp, leul s-a întărit în raport cu euro și s-a depreciat doar marginal față de dolar, consemnând astfel cea mai consistentă apreciere nominală lunară față de coșul de valute.

Cadrul de implementare a politicii monetare a suferit în acest interval unele schimbări, cea mai importantă fiind localizată la nivelul pieței valutare; condițiile specifice de funcționare a acestei piețe s-au ameliorat, *gap*-ul dintre cererea și oferta de devize ale clienților băncilor continuând să se restrângă. Creșterea mai rapidă a ofertei – ca urmare mai ales a sporirii conjuncturale a cererii de lei a agenților economici – și inversarea trendului raportului euro/dolar pe piețele internaționale au susținut întărirea leului, favorizând totodată efectuarea de intervenții ale băncii centrale, benefice din perspectiva consolidării rezervei valutare. Necesitatea neutralizării impactului advers asupra lichidității al cumpărărilor nete de devize ale BNR - cele mai ample din ultimele nouă luni – a impus însă suplimentarea corespunzătoare a volumului operațiunilor de sterilizare.

O altă modificare a fost cea survenită la nivelul strategiei de finanțare a deficitului bugetar și de refinanțare a datoriei publice. O dată cu decontarea emisiunii de euroobligațiuni¹¹, rolul surselor externe în acoperirea necesarului de finanțat al sectorului public a sporit, reducându-se astfel dependența MFP de sursele interne. În acest context, Trezoreria a decis să răscumpere masiv titlurile de stat scadente în acest interval, sumele astfel eliberate în sistem constituind ponderea majoritară a unei injecții monetare ce a totalizat peste 13 800 miliarde lei. Aceasta a fost doar temporar și parțial contrabalansată de absorbția substanțială de lichiditate realizată de Trezorerie ca urmare a sporirii sezoniere a veniturilor bugetare pe seama

⁹ anunțate pentru perioadele următoare

¹⁰ În luna iunie aceasta a fost de 14 la sută.

¹¹ în valoare de 690,5 milioane euro

Ratele dobânzilor pe piața monetară

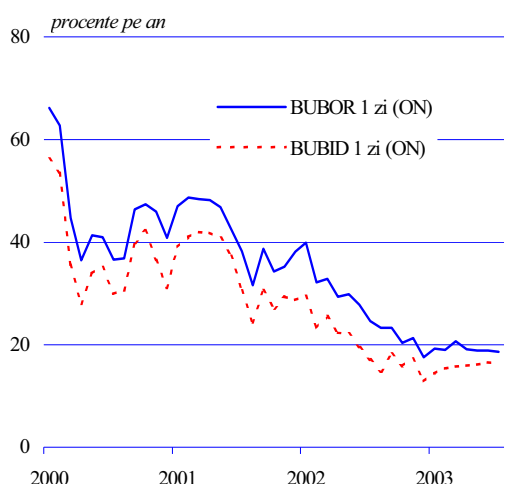
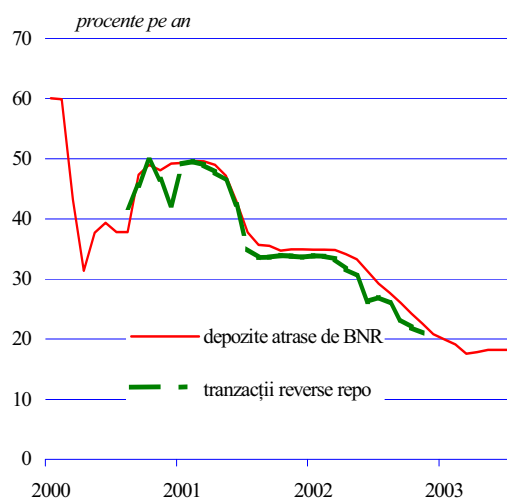

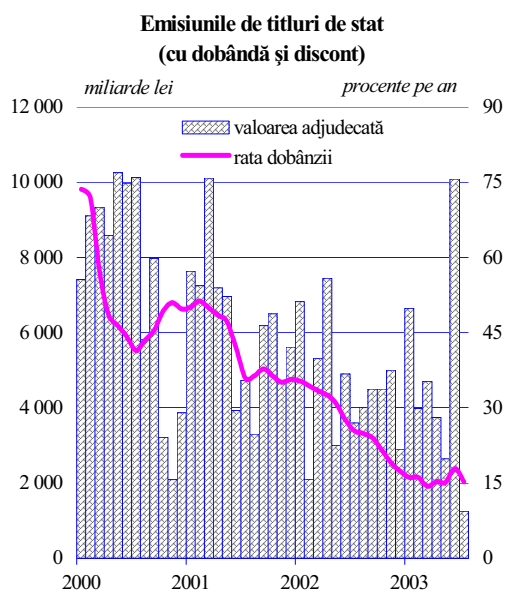

încasărilor din impozitul pe profit. Pe ansamblul perioadei, operațiunile Trezoreriei au exercitat o dublă influență adversă asupra controlului monetar: pe de o parte, acestea au constituit surse suplimentare de alimentare a excedentului de lichiditate, iar pe de altă parte, volatilitatea amplă a contului în lei al MFP la BNR a mărit fluctuațiile conturilor instituțiilor de credit la banca centrală.

Rata medie a dobânzii pe piața interbancară a consemnat în iulie o ușoară ajustare descendentă, iar ecartul mediu¹² dintre randamentele depozitelor interbănci și cele la operațiunile de sterilizare s-a lărgit comparativ cu luna precedentă; declinul celei dintâi s-a datorat în principal persistenței de-a lungul mai multor zile (la finele perioadei de constituire a rezervelor minime obligatorii) a unor valori aflate sub media lunii, în condițiile manifestării unui excedent prelungit de lichiditate pe termen foarte scurt¹³.

Ratele dobânzilor la titlurile de stat s-au menținut relativ stabile, dar cu prețul îngustării pieței primare a acestor înregistrări¹⁴. Respingând majoritatea ofertelor prezentate de dealeri la licitațiile de titluri de stat¹⁵ și beneficiind de interesul crescut al clienților – al căror volum de titluri adjudecat exprimat ca pondere în totalul ofertelor acceptate a urcat până la un nivel record de 66,5 la sută – Ministerul Finanțelor Publice a reușit să impună stagnarea ratei medii a dobânzii la titlurile pe termen scurt (3 și 6 luni) și lung (3 ani) și chiar o ușoară reducere a celei la obligațiunile emise pe un an și doi ani.

¹² în termeni comparabili

¹³ Acumularea de rezerve excedentare s-a datorat necesității satisfacerii plăților către Trezorerie.

¹⁴ Volumul titlurilor de stat emise în luna iulie a fost cel mai mic din noiembrie 1998 până în prezent.

¹⁵ Cinci dintre licitațiile organizate în această lună s-au soldat cu refuzul integral al ofertelor.

Instrumentele politicii monetare

Majorarea activelor externe nete ale BNR¹⁶ (compensată doar parțial de adâncirea nivelului negativ al activelor interne nete) a fost factorul principal ce a determinat creșterea cu 3,1 la sută a bazei monetare în luna iulie. Evoluția componentelor sale a fost însă asimetrică; contul curent al băncilor la BNR s-a restrâns cu 1,2 la sută (mai ales ca urmare a plăților către bugetul statului), în timp ce numerarul în afara BNR s-a majorat cu 5,8 la sută, în principal pe seama acordării indemnizațiilor de concediu.

Controlul monetar și-a menținut fermitatea; cu toate acestea, nivelul rezervelor excedentare acumulate la finele perioadei de constituire a RMO a fost ușor mai ridicat decât în intervalul precedent, precauția băncilor fiind justificată de anticiparea unui volum ridicat al plăților către MFP.

Cele mai importante operațiuni derulate de banca centrală au fost:

1. Operațiunile open market destinate sterilizării excesului de lichiditate. Având în vedere necesitatea neutralizării injecției nete generate de modificarea factorilor autonomi ai lichidității, BNR și-a suplimentat în acest interval volumul operațiunilor pe piața monetară. Astfel, fluxul mediu zilnic al depozitelor atrase de BNR s-a amplificat cu 59,8 la sută, iar soldul mediu zilnic al acestora a crescut cu 15,7 la sută, în timp ce scadența medie zilnică a tranzacțiilor inițiate de banca centrală a crescut de la 30,2 la 30,8 zile.

Ofertele transmise de bănci au fost purtătoare ale unor rate de dobândă al căror nivel minim s-a îndepărtat din nou de cel maxim acceptat de BNR (18 la sută, față de 18,1 la sută în luna iunie); în schimb, nivelul maxim al ratei dobânzii solicitate a rămas neschimbat. În aceste condiții, rata medie a dobânzii la operațiunile de sterilizare s-a menținut la 18,2 la sută.

2. Operațiuni pe piața valutară. Banca centrală a revenit în această lună pe piața valutară, prezența sa concretizându-se în achiziționarea netă a 174,7 milioane euro; decontarea acestora s-a soldat cu o injecție de 6 447 miliarde lei.

3. Apelarea la facilitățile oferite de BNR. Recursul la facilitatea de depozit a fost relativ similar lunii precedente, patru instituții de credit plasând ON la BNR sume variind între 7 și 50 miliarde lei (un total de 98 miliarde lei).

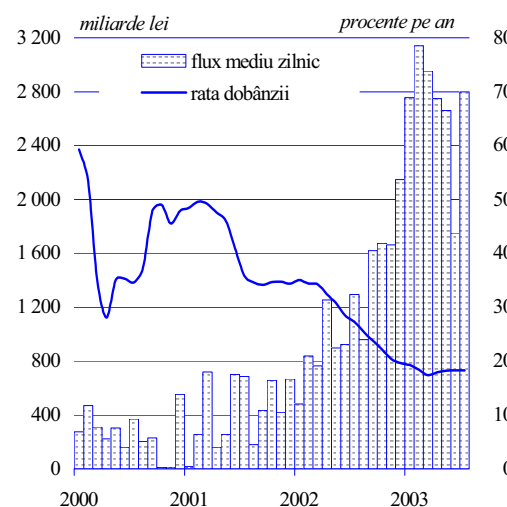
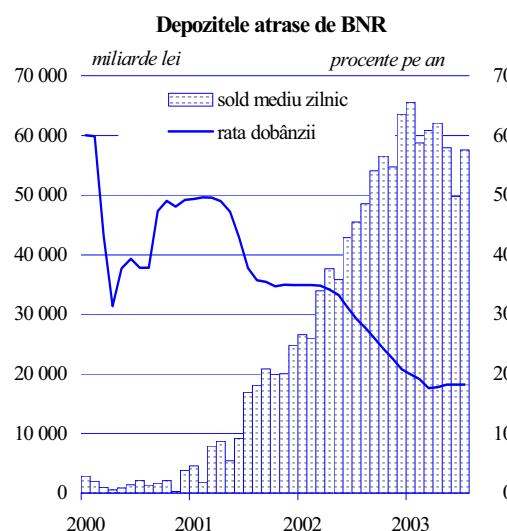
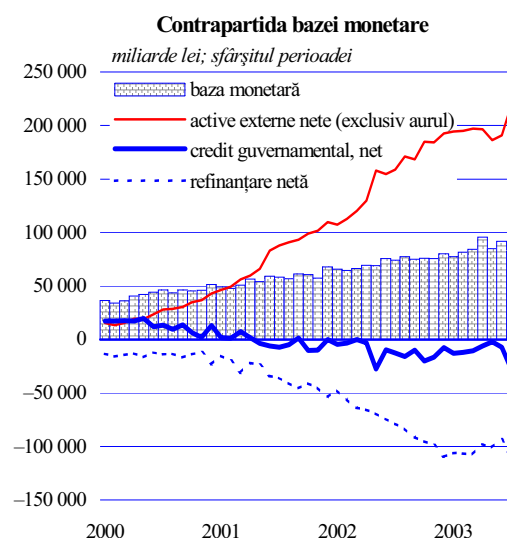

¹⁶ nivel mediu zilnic

III. Evoluții pe piețele financiare

Adâncimea principalelor segmente ale piețelor financiare s-a redresat ușor în această lună, inclusiv pe seama amplificării tranzacțiilor BNR; în cazul pieței monetare, acestea au constituit unicul resort al creșterii volumului operațiunilor. În schimb, volatilitatea indicatorilor de preț a fost mai ridicată. Fluctuațiile cursului de schimb al leului față de euro au fost mai intense, în timp ce variabilitatea ratelor dobânzilor ON¹⁷ a crescut doar marginal.

Piața monetară

Iulie a fost a patra lună consecutivă a unei perioade caracterizate printr-o stabilitate fără precedent a ratelor dobânzilor pieței monetare interbancare și printr-o restrângere continuă a volumului operațiunilor dintre bănci.

Dimensiunea intervalului de variație a ratelor medii zilnice ale dobânzilor interbancare (exclusiv BNR) s-a păstrat la nivelul lunii precedente (5,1 puncte procentuale), însă atât pragul, cât și plafonul acestuia au urcat cu 50 puncte de bază. Această evoluție a fost rezultatul (i) reducerii amplitudinii coborârii caracteristice a ratei medii a dobânzii la finele perioadei de constituire și (ii) creșterii relativ mai susținute a acesteia la debutul noii perioade. Cea din urmă s-a datorat adâncirii temporare a deficitului de rezerve, provocat mai ales de absorbțiile masive ale Trezoreriei, care în ultimele 8 zile ale lunii au însumat circa 17 000 miliarde lei; consecința a fost urcarea ratelor dobânzilor până la un nivel de 19,1 la sută, acesta reprezentând maximumul ultimelor 4 luni.

Rulajul pieței interbancare a crescut față de luna anterioară cu circa 25 la sută – cel mai înalt ritm de creștere din acest an – în exclusivitate pe seama operațiunilor *open market* ale BNR. Frecvența și magnitudinea operațiunilor băncii centrale s-au mărit semnificativ, volumul depozitelor noi devansându-l pe cel scadent cu peste 18 000 miliarde lei. Amplificarea operațiunilor de atragere de depozite a fost determinată de necesitatea sterilizării sumelor injectate prin cumpărările de valută și răscumpărarea de către MFP a unui volum de titluri de stat scadente de aproape 12 000 miliarde lei. Creșterea cu 60 la sută a fluxului mediu zilnic al depozitelor atrase de BNR¹⁸, până la

Ratele dobânzilor pe piața monetară

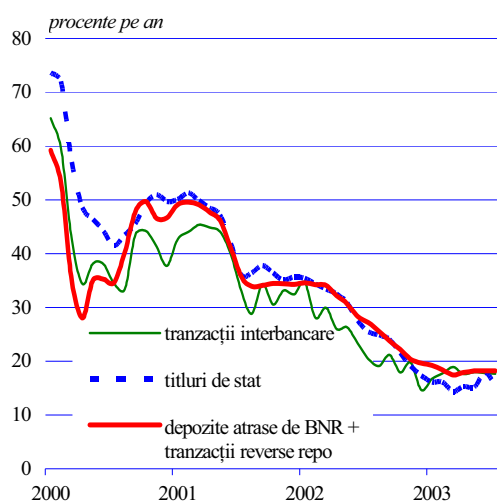

Ratele dobânzilor pe piața monetară
iulie 2003

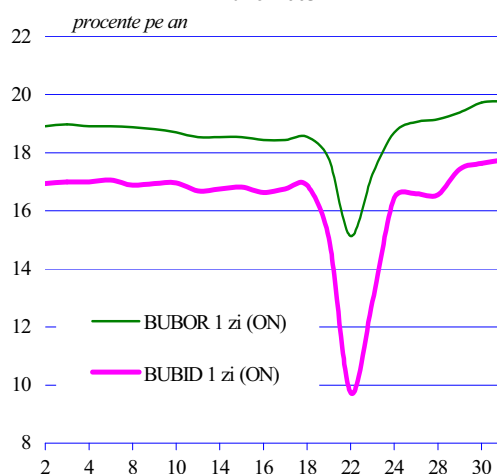

¹⁷ de-a lungul perioadei de constituire a RMO cuprinsă între 24 iunie și 23 iulie

¹⁸ Acestea au atins o pondere de aproape două treimi din totalul pieței, cea mai mare de la introducerea acestui instrument în 1997.

aproape 2 800 miliarde lei, a fost parțial contrabalansată de îngustarea segmentului de operațiuni dintre bănci (cu circa 7 procente), până la un nivel de 1 625 miliarde lei. Tranzacțiile dintre bănci s-au redus însă doar în cazul scadențelor ON (cu 7,5 procente) și de o lună (cu 52 la sută); în schimb, volumul operațiunilor pe termen de o săptămână și două săptămâni a crescut cu circa 23 procente. În aceste condiții, scadența medie a depozitelor nou constituite între bănci a crescut marginal, de la 2,7 la 2,8 zile, ceea ce a limitat, totuși, la doar 3 procente scăderea soldului depozitelor interbancare.

Excluzând operațiunile BNR, gradul de concentrare a cererii a scăzut semnificativ, ponderea celor mai activi patru operatori coborând de la 53 la 40 la sută; în schimb, pe partea ofertei greutatea relativă a principalelor bănci a crescut până la aproape 50 la sută.

Rata medie a dobânzii pieței interbancare s-a menținut la nivelul lunii precedente, de 18 la sută, în condițiile în care rata medie a dobânzii la operațiunile de sterilizare nu s-a modificat (18,2 la sută), iar rata medie a dobânzii interbănci s-a redus cu 0,1 puncte procentuale. Ierarhia randamentelor pieței monetare s-a conservat, de asemenea, operațiunile de sterilizare ale BNR oferind cele mai mari câștiguri; în imediata lor apropiere s-au situat plasamentele interbănci, în timp ce randamentul mediu al titlurilor de stat nou emise s-a redus, acesta poziționându-se pe un palier aflat cu 3,1 puncte procentuale sub nivelul ratei medii a dobânzii BNR.

După expansiunea consemnată în iunie, activitatea desfășurată pe piața primară a titlurilor de stat s-a restrâns simțitor. Tranzacțiile încheiate pe această piață au înregistrat cel mai redus nivel din ultimii ani (1 597 miliarde lei), iar rata medie a dobânzii (15,1 la sută) a scăzut, revenind la nivelul mediei primelor cinci luni ale anului¹⁹. Decontarea în primele zile ale lunii a emisiunii de euroobligațiuni²⁰, în urma căreia contul în valută al MFP a fost alimentat cu circa 690,5 milioane euro, a pus capăt perioadei de penurie de resurse cu care s-a confruntat Trezoreria. Beneficiind de aceste fonduri externe, MFP a răscumpărat integral titlurile de stat emise în intervalul anterior cu scadența la o lună (9 342 miliarde lei) și aproximativ 62 la sută (totalizând circa 2 604 miliarde lei) din restul înscrisurilor ajunse la scadență.

La cinci dintre cele 11 licitații de titluri de stat organizate în această lună, ofertele de cumpărare au fost respinse integral, iar

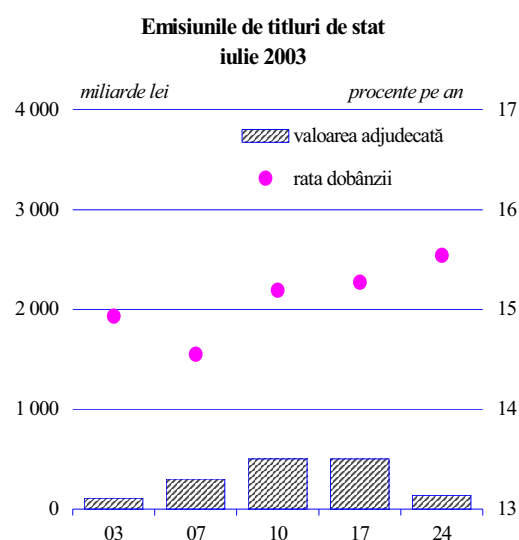

¹⁹ comparabile în mai mare măsură din punct de vedere al scadenței medii a titlurilor emise

²⁰ cu scadența la 7 ani și o rată a dobânzii de 5,75 la sută pe an

Curba randamentelor la titlurile de stat

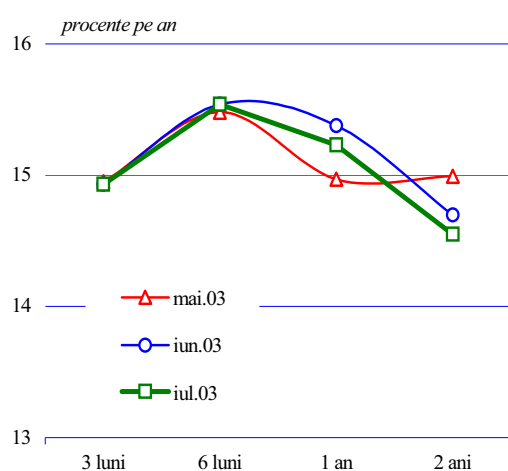

Tranzacții cu titluri de stat pe piața secundară

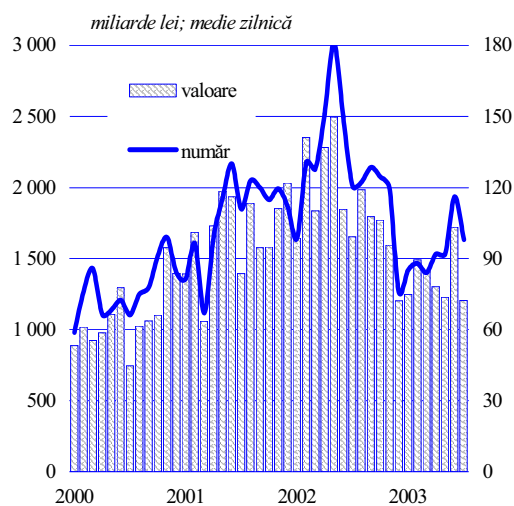

Ratele dobânzilor practicate de bănci în relație cu clienții nebancari

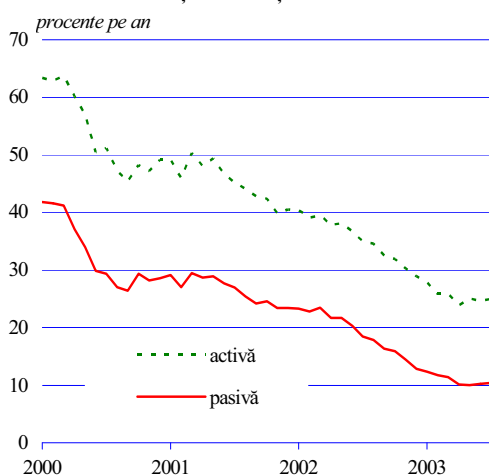

la alte trei au fost acceptate doar valori reduse din solicitările formulate. Prin urmare, în această lună au fost puse în circulație titluri de stat reprezentând doar 38 la sută din volumul anunțat, ele fiind adjudecate în proporție de 66 la sută în numele clienților băncilor. În pofida respingerii repetate de către MFP a ofertelor lor, operatorii pieței au solicitat randamente ușor mai ridicate comparativ cu luna precedentă (oscilând între 13,8 și 30 la sută pentru titlurile de stat cu scadența cuprinsă între 3 luni și 3 ani, comparativ cu intervalul anterior de variație cuprins între 13,6 și 25 la sută). Ratele de dobândă maxime și medii acceptate de MFP s-au menținut, cu unele excepții²¹ la nivelurile celor din luna anterioară.

Scadența medie a titlurilor de stat lansate în această lună s-a majorat de la 77 la 422 zile, ca urmare a renunțării la efectuarea de emisiuni cu scadența la o lună; volumul cel mai mare de titluri de stat (63 la sută) s-a concentrat pe termenul de un an.

Populația și-a sporit interesul pentru investițiile în înscrisuri publice. În urma prelungirii celor două emisiuni de certificate de trezorerie destinate persoanelor fizice, MFP a dobândit circa 2 625 miliarde lei, cu aproape 1 000 miliarde lei mai mult decât în luna precedentă. Cu toate că randamentele au rămas neschimbate, preferința investitorilor s-a îndreptat în această lună spre scadența de 6 luni, volumul emis pe acest termen reprezentând 51 la sută din total, comparativ cu 38 la sută în intervalul precedent. Suma netă rămasă la dispoziția Trezoreriei după onorarea răscumpărărilor a fost de circa 200 miliarde lei.

Valoarea tranzacțiilor încheiate pe piața secundară a titlurilor de stat (27 737 miliarde lei) a fost aproape identică cu cea din luna precedentă; majoritare au rămas operațiunile nebankare, a căror pondere s-a diminuat cu 2,7 puncte procentuale (de la 99,2 la 96,5 la sută din total).

Spre deosebire de luna precedentă, ratele dobânzilor practicate de bănci în relațiile cu clienții nebancari neguvernamentali au consemnat în luna iulie o mișcare ascendentă. Cea mai amplă ajustare a fost cea a ratei medii a dobânzii la depozitele la termen, datorată mai ales majorării ratelor dobânzilor bonificate la depozitele noi cu scadența de până la o lună. Ratele medii ale dobânzilor la creditele curente au crescut relativ mai lent, cele aferente creditelor pe termen scurt fiind mai dinamice decât cele practicate la creditele pe termen mediu și lung.

²¹ În cazul emisiunilor cu scadența de 6 luni și 2 ani ratele maxime au scăzut cu 0,1 puncte procentuale, iar ratele medii aferente emisiunilor cu maturitatea de 1 an și 2 ani s-au diminuat cu 0,2 și, respectiv, 0,1 puncte procentuale.

Piața valutară

Revirimentul consemnat de piața valutară interbancară în această lună, constând în creșterea substanțială a volumului tranzacțiilor, a fost acompaniat de continuarea tendinței de refacere a echilibrului dintre cererea și oferta de devize. Intensificarea tranzacțiilor valutare a reflectat, pe de o parte, sporirea cererii de monedă națională destinate onorării plăților trimestriale către Trezorerie și amplificarea fluxului decontărilor comerciale și financiare cu exteriorul. Pe de altă parte, consemnarea în luna iulie a vârfului acestui an în ceea ce privește volumul de devize tranzacționate de bănci s-ar putea datora și temperării sensibile a volatilității raportului euro/dolar²², precum și relativei stabilizări a randamentelor pieței monetare. Un alt factor dinamizator al pieței au fost intervențiile băncii centrale, net superioare ca volum perioadelor precedente. Drept consecință, atât cererea, cât și oferta de devize au înregistrat în iulie cele mai ridicate niveluri ale anului curent (în creștere cu 56 și, respectiv, 64 la sută față de luna anterioară).

Societățile bancare au constituit în această lună cel mai activ segment al operatorilor pieței valutare interbancare, tranzacțiile derulate de acestea dublându-se față de luna iunie. Operațiunile efectuate de bănci în nume propriu au sporit în special în a doua jumătate a lunii; o posibilă explicație a acestui fenomen rezidă în dinamizarea tranzacțiilor speculative pe fondul accentuării divergenței așteptărilor privind evoluția raportului euro/dolar. Majorarea rulajului băncilor ar mai putea fi corelată cu restrângerea plasamentelor externe ale acestor societăți, cu creșterea marjei de manevră ca urmare a refacerii pe parcursul lunii anterioare a pozițiilor lor valutare, precum și cu potențiala intensificare a participării lor pe piețele financiare internaționale. În acest context, băncile au redevenit principalul „jucător” al pieței valutare interbancare, ședințele zilnice de tranzacționare atinând în mod repetat rulaje de peste 100 milioane euro.

Și clienții băncilor s-au dovedit a fi mai activi pe segmentul valutar în luna iulie; o creștere mai mare au consemnat vânzările de devize ale acestora (induse în principal de plățile trimestriale în monedă națională către Trezorerie), cererea aferentă majorându-se mai modest. Dinamica asimetrică a cererii și ofertei a favorizat restrângerea deficitului valutar lunar al pieței interbancare la 59 milioane euro²³. Similar lunii precedente, vânzările nete de devize ale persoanelor fizice au contribuit la susținerea tendinței de reechilibrare a acestui segment de piață.

Excedentul / Deficitul pieței valutare

milioane EUR; medie zilnică

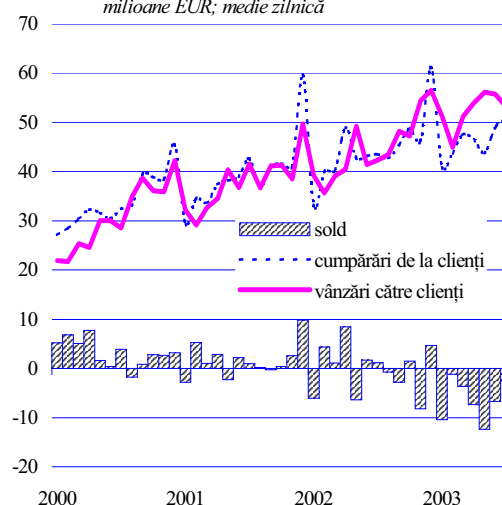

Tranzacții pe piața valutară

milioane EUR; medie zilnică

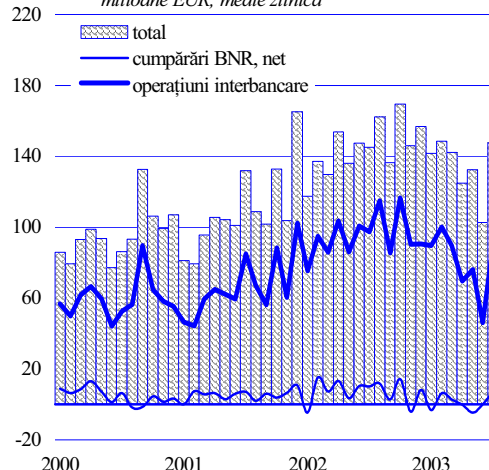

²² cea mai scăzută după luna ianuarie 2003

²³ al doilea ca mărime din acest an

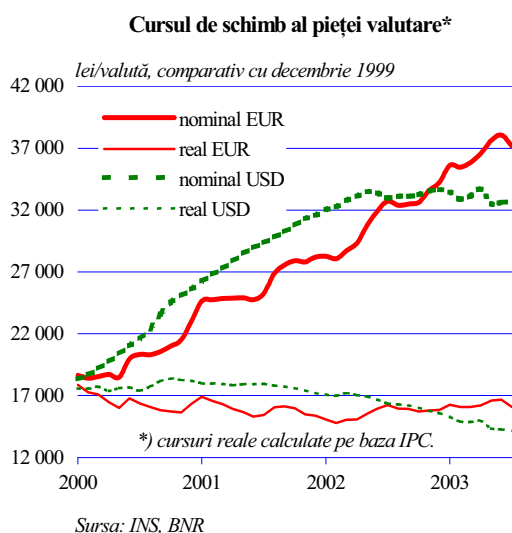
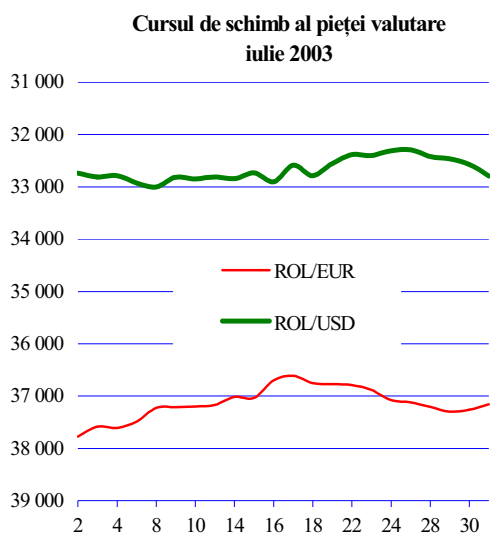

Aprecierea din această lună a dolarului SUA față de euro a determinat o ușoară majorare a volumului tranzacțiilor derulate de clienții băncilor în dolari; moneda euro a continuat însă să dețină ponderea majoritară în rulajul acestora.

O evoluție similară celei consemnate de piața valutară interbancară a avut și piața caselor de schimb, cumpărările și vânzările de devize efectuate de persoanele fizice prin intermediul acestora atingând în iulie maxime istorice; achizițiile nete de valută ale caselor de schimb au crescut cu 50 milioane euro comparativ cu luna precedentă, ajungând la 185 milioane euro.

Evoluția raportului euro/dolar din acest interval, dar și consemnarea de excedente zilnice sporadice pe piața valutară interbancară au solicitat intervenții ale băncii centrale care să atenueze ritmul de apreciere nominală a monedei naționale; achizițiile de devize ale BNR au totalizat în luna iulie 174,7 milioane euro²⁴, contribuind la consolidarea rezervelor valutare oficiale.

Pe ansamblul perioadei, volatilitatea raportului leu/euro s-a accentuat, valoarea indicatorului specific fiind cea mai ridicată din ultimele patru luni; în schimb, *spread*-ul dintre cotațiile minime și maxime ale băncilor s-a diminuat semnificativ față de luna iunie.

Întărirea monedei naționale față de euro a fost cea mai puternică din anul în curs, leul apreciindu-se față de aceasta atât în termeni nominali, cât și în termeni reali (cu 2,4 la sută și, respectiv, 3,6 la sută); în schimb, față de moneda americană, leul s-a depreciat ușor în termeni nominali (0,2 la sută) și s-a apreciat în termeni reali (1 la sută).

Deși nu s-a îndepărtat semnificativ față de cursul de schimb anunțat de BNR, rata de schimb practică la vânzare de casele de schimb nebankare a depășit uneori ecartul de 2,5 la sută.

²⁴ cel mai ridicat volum al achizițiilor de devize ale băncii centrale din octombrie 2002.

Piața de capital

În luna iulie, valoarea tranzacțiilor pe piața de capital s-a diminuat ușor, iar prețurile au cunoscut variații minore, unii indicatori resimțind influența perioadei de vacanță.

La **Bursa de Valori București**, valoarea medie zilnică a tranzacțiilor a înregistrat o reducere semnificativă comparativ cu luna precedentă (-26,1 la sută). Caracteristica acestei luni a constituit-o faptul că la realizarea rulajului total au contribuit în egală măsură (aproximativ 33 la sută) transferurile cu acțiunile categoriei I – în special cele aparținând celor două societăți bancare cotate și SNP Petrom – și încheierea unor oferte publice²⁵. Locul următor a aparținut tranzacțiilor cu titluri SIF, a căror pondere în total s-a diminuat de la 31,6 la sută la 22,1 la sută.

Variații descendente au consemnat și numărul mediu zilnic al operațiunilor derulate, precum și media zilnică a numărului de acțiuni transferate, scăderile înregistrate fiind de 13,6 și, respectiv, 24,7 la sută. În schimb, lichiditatea a rămas aproape neschimbată.

În ceea ce privește structura tranzacțiilor pe sectoare de activitate, sectorul “Bănci și Servicii Financiare” s-a menținut pe primul loc (39 la sută din volumul total al tranzacțiilor), deși ponderea sa s-a redus cu 11,4 puncte procentuale; o restrângere importantă a fost și cea a ponderii sectorului “Energie” (cu 13,7 puncte procentuale). Aceste evoluții au fost contrabalansate de majorarea contribuției sectoarelor “Materii prime și materiale” (cu 16,8 puncte procentuale) și “Servicii”(cu 7,4 puncte procentuale).

Nerezidenții au avut o prezență mai activă la BVB comparativ cu luna iunie, atât în calitate de cumpărători, cât și de vânzători; ponderea cumpărărilor efectuate de aceștia în total achiziții a crescut cu 11,2 puncte procentuale, iar ponderea vânzărilor, cu 22,3 puncte procentuale. În ceea ce privește structura pe clienți a nerezidenților, cumpărările și vânzările acestora au continuat să fie efectuate în special de persoane juridice (85,4 la sută și, respectiv, 95,5 la sută din total). Structura pe clienți a rezidenților s-a menținut în coordonatele lunii precedente, segmentul persoanelor fizice rămânând cel mai activ pe piață (61,3 la sută din cumpărările totale ale rezidenților și 84,9 la sută din vânzări).

Indicatori ai Bursii de Valori București

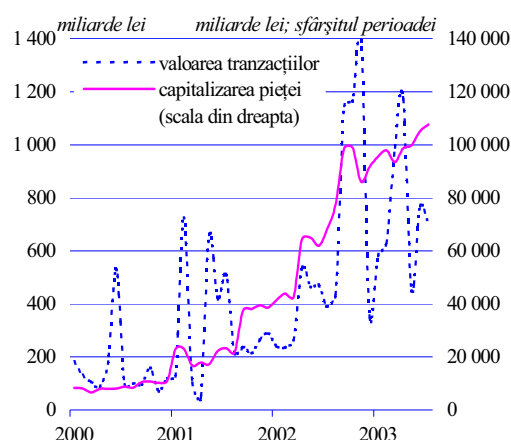

Sursa: Bursa de Valori București

Indici ai Bursii de Valori București

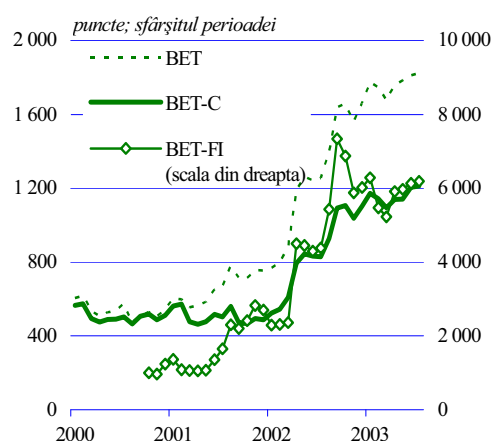

Sursa: Bursa de Valori București

Indicatori ai pieței NASDAQ

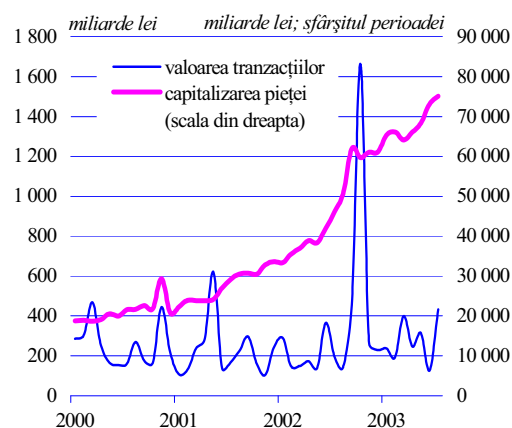

Sursa: NASDAQ

²⁵ Ofertele publice au inclus acțiunile societăților “Alro” Slatina, “Rolast” Pitești și “Imsat” București.

Sectorul “Energie” a continuat să dețină supremația în ceea ce privește PER, prin situarea acestui indicator la valoarea de 23,17 (față de 22,33 în luna iunie), fiind urmat, la distanță, de sectorul “Servicii”(13,7).

În ceea ce privește evoluția indicilor bursieri, indicele BET a încheiat luna cu un plus de 9,2 puncte, indicele BET-C cu 6,2 puncte, indicele BET-FI fiind singurul care a consemnat o variație pozitivă relativ mai amplă (59,1 puncte).

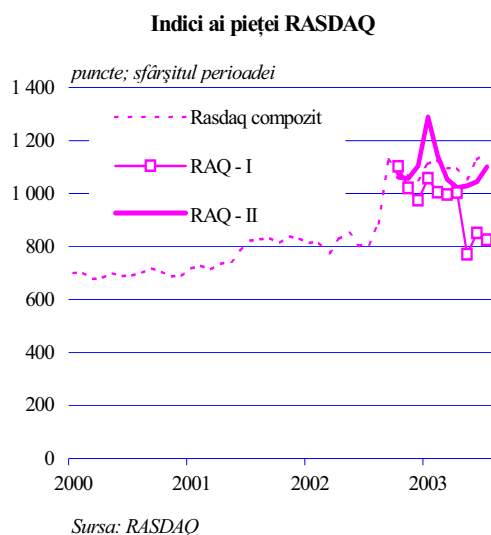

Pentru **Bursa Electronică Rasdaq**, iulie a fost o perioadă cu activitate intensă, în care aproape toți indicatorii s-au situat la niveluri superioare celor din luna precedentă. Valoarea medie zilnică a tranzacțiilor s-a majorat de peste 3 ori, iar numărul mediu zilnic de acțiuni tranzacționate a crescut cu 73 la sută. Sporirea valorii tranzacțiilor s-a realizat cu preponderență pe seama creșterii ofertelor publice de vânzare și de cumpărare, care au reprezentat în această perioadă 70,3 la sută din rulaj. Lichiditatea pieței Rasdaq s-a îmbunătățit, urcând de la 0,2 la sută în luna iunie la 0,6 la sută în acest interval. Indicele Rasdaq Compozit s-a situat la sfârșitul lunii la un nivel cu 27 puncte superior celui din luna anterioară, iar indicele RAQ II a câștigat 55,7 puncte; indicele RAQ I a fost singurul care s-a redus, pierzând 25,5 puncte.

IV. Principalele evoluții monetare

Masa monetară (M2) a totalizat la 31 iulie 2003 un volum de 390 875,5 miliarde lei. Cererea de bani a crescut în termeni nominali cu 0,6 la sută, sub rata lunară a inflației (1,2 la sută). Analiza la nivelul componentelor pune în evidență și în această lună o dinamică mai rapidă a **masei monetare în sens restrâns** (1,7 la sută majorare în termeni nominali; 0,5 la sută creștere reală) comparativ cu cea a **cvasibanilor** (0,3 la sută majorare în termeni nominali; scădere de 0,9 la sută în termeni reali).

Partea cea mai lichidă a masei monetare, M1 (masa monetară în sens restrâns), a crescut cu 1 580,1 miliarde lei, în exclusivitate pe seama majorării numerarului în afara sistemului bancar (cu 3,7 la sută), disponibilitățile la vedere diminuându-se cu 0,9 la sută. Dinamica numerarului în circulație a fost determinată atât de influențele sezoniere (plata indemnizațiilor de concediu de odihnă, perioada de vacanță), cât și de factori conjuncturali (recorelarea pensiilor, plățile compensatorii acordate salariaților disponibilizați în urma programelor de restructurare, privatizare sau lichidare).

Dinamica cvasibanilor a fost relativ modestă comparativ cu perioada anterioară, ritmul de creștere fiind situat sub cel al masei monetare. În structură, elementele componente ale cvasibanilor prezintă evoluții diferite.

Economiile populației (în lei) au crescut cu numai 35,2 miliarde lei, ajungând la 93 961,1 miliarde lei la 31 iulie 2003; procesul de economisire al populației din luna iulie a fost influențat, în principal, de volumul mai mare al cheltuielilor din perioada estivală.

Depozitele în lei ale agenților economici au însumat la sfârșitul perioadei analizate 50 619,5 miliarde lei, cu 1,8 la sută mai mult decât în intervalul anterior. La nivelul componentelor, se constată însă tendințe contrare:

- creștere a depozitelor pe termen ale agenților economici cu 5,4 la sută (1 449,1 miliarde lei);
- scădere atât a depozitelor condiționate cu 4,7 la sută (496,6 miliarde lei), cât și a certificatelor de depozit (cu 70,4 miliarde lei).

Depunerile în valută ale rezidenților exprimate în lei s-au diminuat cu 0,1 la sută, în exclusivitate pe seama deprecierei monedei naționale față de euro. Echivalentul lor în valută a

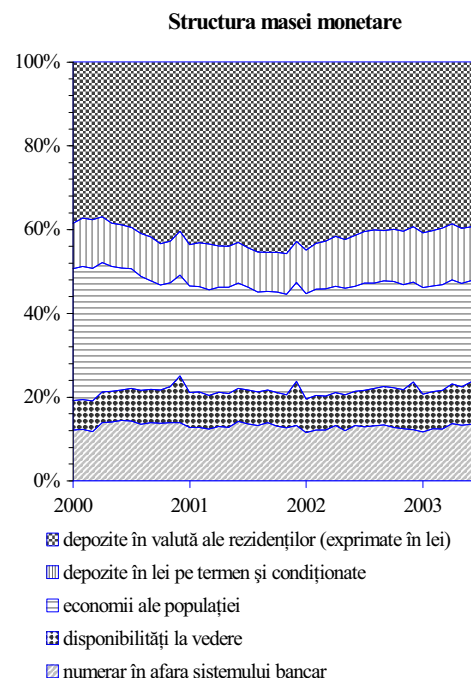
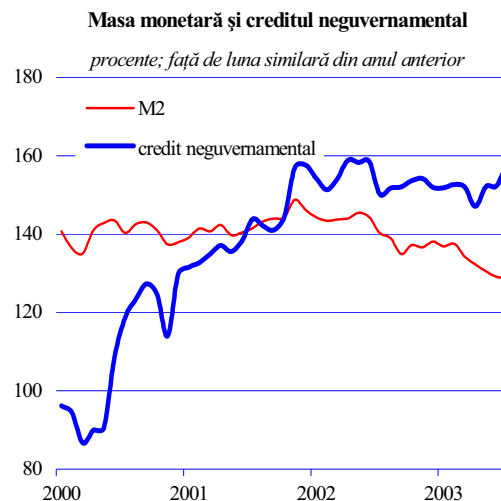

crescut cu 1,3 la sută și a ajuns la finele lunii iulie la 4 106 milioane euro. Evoluția modestă a acestora este consecința diminuării cu 0,7 la sută a depunerilor în valută ale societăților comerciale cu capital integral sau majoritar privat. În același timp, depunerile în valută ale populației au crescut cu 1,4 la sută (28,6 milioane euro), iar cele ale societăților comerciale cu capital majoritar de stat cu 3,6 la sută. Pe categorii de depunători, resursele în valută din sistemul bancar aparțin în proporție de 49,4 la sută (2 027,9 milioane euro) populației, urmată de societățile comerciale cu capital privat (1 117,5 milioane euro, respectiv 27,2 la sută) și de agenții economici cu capital integral sau majoritar de stat (303,9 milioane euro, respectiv 7,4 la sută).

Active externe nete

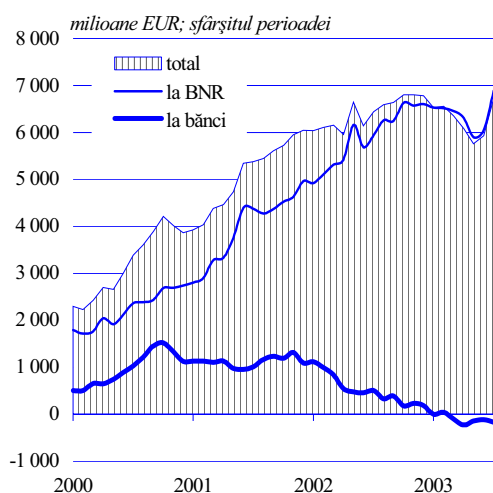

Creșterea monetară a fost susținută, în perioada analizată, în exclusivitate de componenta externă, care s-a majorat cu 12 la sută, în timp ce activele interne nete s-au diminuat cu 15 la sută.

Activele externe nete ale sistemului bancar exprimate în lei au crescut de la 224 353,9 miliarde lei în iunie 2003, la 251 291,1 miliarde lei în iulie 2003 (+26 937,2 miliarde lei). Poziția externă netă a Băncii Naționale a crescut cu 28 808,3 miliarde lei, în timp ce băncile au înregistrat o diminuare de 1 871,1 miliarde lei. La nivelul autorității monetare, intrările de valută au fost constituite, în principal, din: (i) emisiunea de euroobligațiuni pe piața externă de capital (690,5 milioane euro); (ii) cumpărările de pe piața valutară (174,7 milioane euro); (iii) creditele externe acordate de Uniunea Europeană (49,8 milioane euro reprezentând eliberarea primei tranșe din cadrul acordului suplimentar încheiat în noiembrie 2002).

Active interne nete

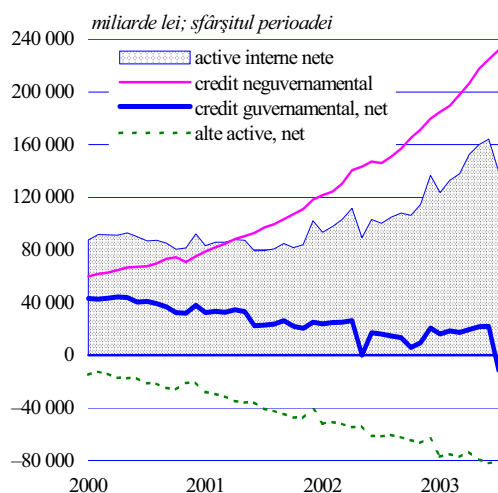

Activele interne nete ale sistemului bancar au scăzut cu 24 561 miliarde lei, pe seama reducerii creditului intern. La 31 iulie activele interne nete totalizau 139 584,4 miliarde lei.

Creditul intern, cifrat la 220 307,7 miliarde lei, s-a diminuat cu 26 088,9 miliarde lei, fiind influențat, în principal, de evoluția creditului guvernamental net.

Reducerea creditului guvernamental net cu 33 218,9 miliarde lei a făcut ca poziția statului față de sistemul bancar să devină creditoare. Evoluția acestei componente a creditului intern a fost imprimată de: (i) creșterea cu 12 081,6 miliarde lei a disponibilităților din Contul General al Trezoreriei, consecință a încasării unor sume însemnate provenite din impozite; (ii) majorarea contului de disponibilități în valută al Ministerului Finanțelor Publice deschis la Banca Națională, ca urmare a emisiunii de euroobligațiuni pe piața externă; (iii) răscumpărarea unor titluri de stat de pe piața internă.

Creditul neguvernamental a crescut cu 3,2 la sută, de la 224 470,2 miliarde lei la 30 iunie, la 231 600,3 miliarde lei la finele lunii iulie 2003 (creștere de 2 la sută în termeni reali). Ca și în perioada anterioară, creditele în lei au avut o dinamică superioară creditelor în valută. Astfel, creditele în lei s-au mărit cu 4,8 la sută (4 598,2 miliarde lei), pe seama majorării creditelor acordate pe termen mediu și lung. Creditele în valută (exprimate în lei) au crescut cu 2 la sută; exprimată în euro, creșterea este de 3,3 la sută, respectiv 115 milioane euro.

V. Balanța de plăți

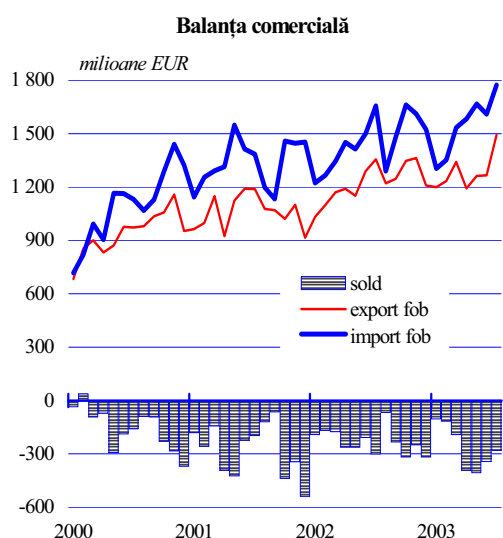

Contul curent

milioane EUR

	7 luni 2002	7 luni 2003
a) Balanța comercială	-1 567	-1 837
– export (fob)	8 290	8 993
– import (fob)	9 857	10 830
b) Servicii – net	5	-10
c) Venituri – net	-371	-412
d) Transferuri curente – net	868	873
Sold cont curent	-1 065	-1 386

Exportul fob pe grupe de mărfuri

Grupa de mărfuri	7 luni 2003/ 7 luni 2002 (%)
Total	108,5
1. Produse agroalimentare	89,5
2. Produse minerale	106,1
3. Produse chimice, materiale plastice	122,8
4. Produse din lemn și hârtie	109,8
5. Textile, confecții, încălțăminte	105,7
6. Metale comune	108,5
7. Mașini, aparate, echipamente electrice și mijloace de transport	111,6
8. Alte mărfuri	109,1

În luna iulie 2003, deficitul comercial s-a contractat cu 65 milioane euro față de luna anterioară, ca urmare a accentuării decalajului favorabil dintre ritmul de creștere a exporturilor (17,7 la sută) și cel al importurilor (9,9 la sută), evoluție favorizată de diminuarea prețurilor de import. Comparativ cu luna iulie 2002, deficitul comercial s-a redus cu 7 la sută, în condițiile în care exporturile au crescut cu 10,1 la sută, iar importurile au înregistrat o majorare de 7 la sută. Se constată astfel o îmbunătățire a gradului de acoperire a importurilor prin exporturi, atât față de aceeași perioadă a anului anterior (+2,4 puncte procentuale), cât și comparativ cu luna iunie a anului curent (+5,6 puncte procentuale).

În primele șapte luni ale anului 2003, deficitul de cont curent al balanței de plăți a atins 1 386 milioane euro (+30,1 la sută față de aceeași perioadă a anului anterior), deteriorarea fiind generată în principal de adâncirea deficitului comercial (în creștere cu 17,2 la sută).

Deprecierea reală a leului față de euro, sporirea producției industriale și majorarea cererii de import a țărilor CEFTA au reprezentat factori de stimulare a exporturilor în perioada ianuarie-iulie 2003, valoarea acestora apropiindu-se de 9 000 milioane euro, în creștere cu 8,5 la sută comparativ cu aceeași perioadă a anului precedent (spor valoric atribuit în proporție de 80,2 la sută componente de volum). Pozitivă este și evoluția înregistrată de structura exporturilor pe regimuri vamale, ponderea exporturilor definitive majorându-se la 44,8 la sută (comparativ cu 42,3 la sută în intervalul similar din anul anterior). În ceea ce privește oferta la extern pe grupe de mărfuri, ponderile cele mai mari revin în continuare grupelor „textile, confecții și încălțăminte” (34 la sută) și „mașini, aparate, echipamente și mijloace de transport” (21,2 la sută), cele mai dinamice exporturi înregistrându-se însă la această din urmă categorie (+11,6 la sută) și la produsele chimice și plastice (+22,8 la sută).

Nivelul importurilor fob a ajuns în primele șapte luni ale anului curent la 10 830 milioane euro (+9,9 la sută față de același interval din 2002), sporul provenind din creșterea de volum (stimulată de diminuarea prețurilor pe plan extern, în special pentru produsele din categoria mașini, aparate, echipamente electrice și boilere). Dinamica mai accentuată a importurilor comparativ cu cea a exporturilor a condus la scăderea gradului de acoperire cu 1,1 puncte procentuale față de ianuarie-iulie 2002, atingând 83 la sută.

Majorarea importurilor a fost determinată de creșterea cererii interne pentru mașini, motoare, aparate, dispozitive mecanice și mijloace de transport (+13,7 la sută, datorită investițiilor realizate în procesul de modernizare și re tehnologizare a întreprinderilor), materiale de construcții (+13,8 la sută, pe fondul expansiunii creditului imobiliar și a investițiilor în infrastructură), materiale plastice și cauciuc (+19,5 la sută), produse energetice (+15,9 la sută) și produse vegetale (+47,9 la sută, creștere localizată în principal la cereale). Aceste evoluții au determinat modificări în structura importurilor pe stadii ale producției, ponderea materiilor prime și a bunurilor de capital crescând cu câte 0,4 puncte procentuale fiecare (până la 13 și respectiv 17,8 la sută), în detrimentul bunurilor intermediare (a căror pondere s-a diminuat de la 54,4 la 53,5 la sută). Orientarea băncilor către segmentul de *retail* a condus la majorarea importurilor bunurilor de consum cu 10,6 la sută (ponderea rămânând relativ constantă), în special pe seama dinamicii accentuate a importurilor de bunuri de folosință îndelungată.

Pe fondul amplificării relațiilor comerciale cu toate grupele de țări partenere, atât din punct de vedere al exporturilor, cât și al importurilor, adâncirea deficitului balanței comerciale în perioada ianuarie-iulie 2003 comparativ cu același interval al anului anterior s-a datorat în special majorării cu 18,6 la sută a deficitului înregistrat în relațiile comerciale derulate cu economiile în tranziție (în principal cu țările din Federația Rusă, CEFTA și Ucraina), precum și diminuării excedentului realizat pe relația cu țările în curs de dezvoltare (cu 85,3 la sută). O influență pozitivă asupra balanței comerciale au exercitat tranzacțiile comerciale cu țările dezvoltate, deficitul aferent acestei grupe diminuându-se cu 12,4 la sută (până la nivelul de 286,5 milioane euro).

Importul net de produse energetice a însumat în primele șapte luni ale anului curent 502,2 milioane euro (27,3 la sută din deficitul balanței comerciale), în creștere cu 28,8 la sută față de aceeași perioadă din anul 2002. Deteriorarea facturii energetice a fost cauzată de o creștere mai lentă a exportului de resurse energetice (+7,7 la sută față de intervalul ianuarie-iulie 2002), comparativ cu cea a importurilor (fob) de astfel de produse (+15,6 la sută), evoluția acestora din urmă fiind determinată de creșterea volumului de gaze naturale importat și a prețurilor internaționale la produsele petroliere.

Balanța serviciilor a înregistrat în intervalul ianuarie-iulie 2003 un deficit de 10 milioane euro, comparativ cu un excedent de 5 milioane euro în aceeași perioadă a anului 2002, în principal pe seama creșterii plăților aferente transportului mărfurilor importate.

Importul fob pe grupe de mărfuri

Grupa de mărfuri	7 luni 2003/
	7 luni 2002
	(%)
Total	109,9
1. Produse agroalimentare	110,5
2. Produse minerale	112,2
3. Produse chimice, materiale plastice	111,3
4. Produse din lemn și hârtie	113,2
5. Textile, confecții, încălțăminte	102,0
6. Metale comune	114,0
7. Mașini, aparate, echipamente electrice și mijloace de transport	113,7
8. Alte mărfuri	105,1

Orientarea geografică a comerțului exterior

	- procente -			
	7 luni 2002		7 luni 2003	
	Exp.	Imp.	Exp.	Imp.
Total, din care:	100,0	100,0	100,0	100,0
1. Țări dezvoltate	75,4	66,8	74,9	64,8
<i>din care:</i>				
UE	69,0	59,8	68,2	58,8
SUA	3,6	3,4	3,7	2,6
2. Țări în tranziție	9,2	20,8	10,5	22,8
<i>din care:</i>				
CEFTA	6,0	9,6	6,9	10,2
3. Țări în curs de dezvoltare	15,1	12,1	14,5	12,0

Balanța energetică

valori fob	milioane EUR	
	7 luni 2002	7 luni 2003
Sold (export - import)	-389,9	-502,2
- gaze naturale	-212,4	-381,8
- energie electrică	52,3	36,0
- țiței brut	-488,6	-471,8
- produse petroliere	389,5	447,1
- combustibili minerali	-130,7	-131,7

Contul de capital și financiar

	<i>milioane EUR</i>	
	7 luni 2002	7 luni 2003
Finanțare deficit	1 065	1 386
a. Transferuri de capital	56	130
b. Investiții directe, net	663	797
c. Investiții de portofoliu, net	306	679
d. Alte investiții de capital:	1 234	444
- Credite primite		
pe termen mediu și lung	423	400
intrări	1 685	1 578
rambursări	1 262	1 178
- Credite acordate		
pe termen mediu și lung, net	23	-20
- Credite pe termen scurt, net	233	137
- Alte investiții *)	555	-73
e. Active de rezervă BNR		
("-" indică creștere)	-1 194	-664

*) La "Alte investiții" sunt incluse următoarele poziții (net): numerar și cecuri, depozite, documente în tranzit, conturi de clearing și barter, erori și omisiuni.

Deficitul balanței veniturilor s-a majorat cu 11 la sută în perioada analizată, atingând nivelul de 412 milioane de euro, factorii determinanți fiind creșterea plăților de dobânzi aferente emisiunilor de euroobligațiuni efectuate de MFP și reducerea veniturilor din muncă.

Excedentul transferurilor curente (873 milioane euro) s-a menținut relativ constant (+0,6 la sută) față de primele șapte luni ale anului 2002, creșterea modestă fiind datorată majorării transferurilor bănești de la rezidenți (+6,1 la sută).

În perioada analizată, finanțarea deficitului de cont curent s-a realizat în proporție de 57,5 la sută pe seama intrărilor nete din investiții directe, creșterea acestora cu 20,2 la sută comparativ cu intervalul ianuarie-iulie 2002 fiind determinată în principal de majorarea participațiilor la capital în sectorul nebanca (cu 47,1 la sută).

Investițiile de portofoliu au înregistrat în primele șapte luni ale anului 2003 intrări nete de 679 milioane euro, fiind de 2,2 ori mai mari față de aceeași perioadă a anului anterior, ca urmare a emisiunii de euroobligațiuni efectuate de Ministerul Finanțelor Publice în luna iunie 2003.

Finanțarea netă prin împrumuturi și credite externe pe termen mediu și lung a însumat 400 milioane euro, în scădere cu 5,4 la sută față de primele șapte luni ale anului anterior, determinante în acest sens fiind influențele nefavorabile din variația cursului de schimb euro/dolar SUA.

VI. Poziția investițională internațională a României

Pe parcursul primelor șapte luni ale anului 2003, rezervele internaționale brute ale sistemului bancar s-au majorat până la nivelul de 8 290,9 milioane euro, fiind rezultatul creșterii cu 340,3 milioane euro a activelor de rezervă administrate de BNR și al diminuării cu 100,6 milioane euro a rezervelor valutare ale băncilor.

Ca urmare a cumpărărilor nete efectuate de BNR pe piața valutară (192,8 milioane euro), a titlurilor în valută emise de MFP (296,4 milioane euro), a emisiunii de euroobligațiuni din iunie²⁶ (690,5 milioane euro) și a intrărilor din credite externe (119 milioane euro), rezerva valutară oficială a crescut cu 409,1 milioane euro. Un impact negativ asupra acesteia au avut însă serviciul datoriei externe plătit din rezerva administrată de BNR (544,7 milioane euro), valoarea răscumpărărilor de titluri în valută emise de MFP (388 milioane euro) și aprecierea euro în raport cu dolarul american.

Comparativ cu luna anterioară, valoarea stocului de aur s-a majorat cu 38,9 milioane euro ca urmare a modificării în sens ascendent a prețului aurului pe piețele internaționale ale metalelor prețioase²⁷, însă a fost mai redusă cu 68,8 milioane euro față de sfârșitul anului 2002, moment în care prețul aurului se situa la nivelul de 334,3 EUR/uncie.

La sfârșitul lunii iulie 2003, datoria externă pe termen mediu și lung a însumat 15 043,2 milioane euro, fiind în creștere cu 2,9 la sută față de 31 decembrie 2002 și cu 12,3 la sută față de aceeași perioadă a anului precedent. Majorarea din intervalul ianuarie-iulie 2003 s-a datorat unor fluxuri nete de capital (diferența dintre trageri și rambursări) de 1 161,1 milioane euro, impactul acestora fiind diminuat de influențele favorabile din variația cursului de schimb EUR/USD și ale altor operațiuni de capital.

Structura pe tipuri de creditori a datoriei externe pe termen mediu și lung în perioada analizată a consemnat o modificare în sensul creșterii ponderii creditelor atrase din surse private până la 61,5 la sută²⁸, în detrimentul celor de la instituțiile financiare internaționale și al celor bilaterale, a căror pondere a scăzut cu

Active externe de rezervă

	<i>milioane EUR; sf. perioadei</i>		
	2002	iulie 2003	variație
a) BNR – total	7 009,0	7 349,3	340,3
aur monetar	1 132,2	1 063,4	-68,8
DST	2,2	5,8	3,6
devize convertibile	5 874,6	6 280,1	405,5
b) Bănci (devize conv.)	1 042,3	941,7	-100,6
c) Rezerve			
internaționale brute	8 051,3	8 291,0	239,7
din care:			
rezerve valutare	6 919,1	7 227,6	308,5

Datoria externă pe termen mediu și lung, pe tipuri de debitori

	<i>milioane EUR; sf. perioadei</i>	
	Sold 2002	Sold iulie 2003
A. Publică	6 038,6	6 617,1
B. Public garantată	3 140,1	3 109,2
C. Privată	5 438,0	5 316,9
Total datorie externă	14 616,7	15 043,2

Datoria externă pe termen mediu și lung, pe tipuri de creditori

	<i>milioane EUR; sf. perioadei</i>	
	Sold 2002	Sold iulie 2003
A. Organisme internaționale	5 144,3	5 117,2
B. Credite bilaterale	781,4	672,0
C. Bănci private	2 440,1	2 591,4
D. Investiții de portofoliu	2 291,9	2 918,9
E. Credite furnizor	380,0	316,4
F. Alți creditori privați	3 579,0	3 427,3
Total datorie externă	14 616,7	15 043,2

²⁶ Emisiunea a fost condusă de Deutsche Bank, iar ceilalți creditori au fost JP Morgan, Citigroup și UBS Wartburg.

²⁷ până la 313,99 EUR/uncie la sfârșitul lunii iulie

²⁸ în principal ca rezultat al emisiunii de euroobligațiuni a MFP

Gradul de îndatorare

Elemente de calcul	milioane EUR	
	2002	7 luni 2003
A. Datoria externă (la sf. per.)	15 073	15 530
– termen mediu și lung	14 617	15 043
– termen scurt	456	487
B. Exportul de bunuri și servicii	17 141	10 444
C. Importul de bunuri și servicii	19 922	12 291
D. Serviciul datoriei externe - SDE (total)	3 665	1 911
– rate de capital	2 975	1 466
– dobânzi	690	444
E. Rezerve valutare, incl. DST (la sf. per.)	6 919	7 228
Indicatori (%)		
1. SDE/Exp. de bunuri și servicii	21,4	18,3
2. Dobânzi / Exp. de bunuri și servicii	4,0	4,3
3. Rezerve valutare (în luni de import)	4,2	4,1
4. Datoria pe termen scurt / Dat. externă	3,0	3,1
5. Datorie multilaterală / Datorie externă	34,1	32,9

2,1 puncte procentuale. Referitor la structura pe debitori a datoriei externe pe termen mediu și lung se remarcă tendința de diminuare a ponderii datoriei private (-1,9 puncte procentuale) și a celei public garantate (-0,8 puncte procentuale), precum și creșterea ponderii datoriei publice (+2,7 puncte procentuale).

În perioada ianuarie-iulie 2003, rata serviciului datoriei externe s-a redus la 18,3 la sută; gradul de acoperire a importurilor prin rezerva valutară a fost de 4,1 luni de import, iar ponderea dobânzilor aferente datoriei externe în valoarea exportului de bunuri și servicii a fost de 4,3 la sută.

VII. Finanțele publice

După relativa tensionare din luna anterioară, în luna iulie gestionarea finanțelor publice a parcurs cea mai propice perioadă financiară de la începutul acestui an. Astfel, bugetul de stat a consemnat cel mai mare surplus lunar din anul curent (de aproape 4 339 miliarde lei). În plus, excedentul obținut prin alăturarea soldului pozitiv al bugetelor locale (de circa 226 miliarde lei) a devansat cu mult deficitul înregistrat de bugetul asigurărilor sociale de stat (de aproximativ 565 miliarde lei).

Resursele excedentare rămase la dispoziția bugetului de stat au provenit, în principal, din concentrarea în această lună a încasărilor trimestriale din impozitul pe profit și din majorarea față de lunile precedente a încasărilor din taxa pe valoarea adăugată, accize²⁹ și din alte impozite indirecte. Încasările bugetului de stat au însumat în luna iulie circa 30 292 miliarde lei, reprezentând dublul valorii celor din perioada anterioară și cel mai ridicat nivel relativ față de PIB din ultimii doi ani și jumătate. Cheltuielile bugetului de stat au totalizat circa 25 954 miliarde lei, această valoare fiind cu 25 la sută mai mare față de cea consemnată în luna anterioară. Creșteri mai importante comparativ cu luna trecută s-au înregistrat la plățile de dobânzi aferente datoriei publice, precum și la cheltuielile social-culturale, cheltuielile cu apărarea națională, pentru acțiuni economice și alte acțiuni.

Soldul negativ al bugetului de stat, cumulat de la începutul anului, s-a redus la circa 12 186 miliarde lei, reprezentând 25 la sută din cel programat pentru întregul an, comparativ cu nivelul de 53 la sută consemnat în intervalul corespunzător al anului anterior.

Bugetele locale și-au continuat execuția favorabilă și, în pofida unei ușoare diminuări a surplusului lunar (cu circa 108 miliarde lei față de luna iunie), soldul pozitiv acumulat în primele șapte luni s-a majorat până la 5 977 miliarde lei, reprezentând 0,4 la sută din PIB prognozată pentru acest an (comparativ cu 0,2 la sută în perioada similară a anului trecut). Reducerea veniturilor lunare cu aproximativ 2 843 miliarde lei, datorată comprimării prelevărilor din bugetul de stat, a fost însoțită de o diminuare a cheltuielilor (cu 2 735 miliarde lei), în principal a celor pentru învățământ.

Structura veniturilor bugetului de stat

	%: cumulat 7 luni	
	2002	2003
Venituri	100,0	100,0
Venituri fiscale, din care:	92,5	92,3
Impozit pe profit	19,3	19,3
Impozit pe venit	24,0	20,8
Accize	16,9	21,5
TVA	58,2	53,1
Taxe vamale	5,1	5,0
Venituri nefiscale	7,1	7,4
Venituri din capital	0,2	0,3
Rambursări din împrumuturile acordate	0,1	0,0

Indicatori determinați pe baza datelor Ministerului
Finanțelor Publice.

Structura cheltuielilor bugetului de stat

	%: cumulat 7 luni	
	2002	2003
Cheltuieli, din care:	100,0	100,0
Servicii publice generale	5,7	6,8
Apărare, ordine publică și siguranță națională	21,7	21,6
Cheltuieli social-culturale	23,2	25,5
Servicii și dezvoltare publică, locuințe, mediu și ape	2,4	3,0
Acțiuni economice	16,1	22,1
Transferuri	0,4	0,3
Dobânzi aferente datoriei publice	28,6	18,8

Indicatori determinați pe baza datelor Ministerului
Finanțelor Publice.

²⁹ Începând cu 1 iulie au fost majorate accizele la alcool și băuturi alcoolice distilate, țigarete și motorină.

Execuția bugetului asigurărilor sociale de stat a suferit o relativă deteriorare comparativ cu luna anterioară, când această balanță a fost aproape echilibrată. Evoluția a fost determinată de sporirea cheltuielilor social-culturale (pensii, ajutoare și indemnizații), în condițiile în care veniturile au înregistrat un ușor recul. Pe ansamblul primelor șapte luni, bugetul asigurărilor sociale de stat a acumulat un deficit de circa 3 177 miliarde lei, reprezentând 0,2 la sută din PIB (0,5 la sută în perioada corespunzătoare a anului anterior).

Finanțarea deficitului bugetar și refinanțarea datoriei publice interne s-au realizat din sursele obișnuite, partea cea mai consistentă fiind deținută și în acest interval de componenta externă. Astfel, resursele provenind din creditele acordate direct ministerelor de către instituții financiare internaționale au fost completate în luna iulie cu o parte importantă din suma procurată în urma emisiunii de euroobligațiuni (435 milioane euro dintr-un total de 690,5 milioane euro).

Unica sursă de finanțare internă a reprezentat-o emiterea de certificate de trezorerie către populație, care și-a majorat cu circa 200 miliarde lei portofoliul de titluri. Prelungind pentru a doua oară emisiunile inițiate în luna mai, MFP a pus la dispoziția persoanelor fizice certificate de trezorerie în condiții identice de scadență și rată a dobânzii (14 la sută pe 3 luni și 14,5 la sută pe 6 luni). Pentru prima dată în acest an, investitorii au manifestat o preferință mai accentuată pentru înscrisurile cu scadența la 6 luni.

Având la dispoziție fondurile externe, MFP a refuzat în mare parte ofertele de cumpărare de titluri de stat formulate de intermediarii pieței primare. Astfel, în luna iulie au fost puse în circulație titluri de stat totalizând doar 1 597 miliarde lei, dintr-un volum anunțat de 4 200 miliarde lei. Ca urmare, pe ansamblul lunii s-a înregistrat cea mai consistentă răscumpărare de înscrisuri publice din ultimii ani (peste 11 945 miliarde lei).

Costul împrumuturilor efectuate pe piața primară în această perioadă s-a redus comparativ cu luna precedentă (de la 17,8 la 15,1 la sută), ca urmare a sistării emisiunilor pe termenul de o lună. În ceea ce privește structura pe scadențe, ponderea majoritară a fost deținută de titlurile de stat pe termen de un an, urmate de cele emise pe termen de doi ani și de șase luni.

La jumătatea lunii s-au efectuat două preluări de active neperformante la datoria publică, în valoare de 0,7 și, respectiv, 1,8 milioane dolari (cu înregistrare retroactivă în lunile aprilie și mai), prin intermediul unor titluri de stat emise în favoarea BCR; titlurile au scadența de doi ani și sunt purtătoarele unei dobânzi de 5 la sută pe an.

EVOLUȚIA SISTEMULUI BANCAR ÎN SEMESTRUL I 2003

Componența sistemului bancar nu a cunoscut modificări majore în semestrul I 2003, singura schimbare comparativ cu finele anului anterior constând în eliminarea Băncii Columna ca urmare a hotărârii definitive a Tribunalului București de declanșare a procedurii falimentului. Impactul acestei decizii asupra sistemului bancar a fost practic nul în condițiile în care banca încetase să fie operațională încă din 1998, însă ea a marcat un moment important în evoluția acestuia: încheierea procesului de lichidare a entităților insolabile.

În ceea ce privește structura acționariatului, se remarcă o ușoară restrângere (cu 0,5 puncte procentuale) a ponderii deținute de capitalul străin, ca urmare a preluării pachetelor majoritare de acțiuni ale băncilor Daewoo și Libra de către două grupuri de firme românești, controlate însă de acționari străini.

Printre măsurile luate de Banca Națională a României pe linia asigurării unui mediu bancar capabil să facă față presiunilor concurențiale ulterior aderării la UE s-a numărat și adoptarea Normelor nr. 16/2002 care prevăd majorarea graduală a limitei minime a capitalului social și a fondurilor proprii până la valoarea de 370 miliarde lei. Prima etapă a acestui proces s-a încheiat la 31 mai 2003³⁰ astfel încât la finele lunii iunie nivelul de capitalizare al sistemului bancar era superior cu 8,2 la sută (valori nominale) celui din decembrie 2002.

În pofida accelerării activității de creditare, activul net agregat a înregistrat în semestrul I 2003 o creștere modestă (doar 0,9 la sută în termeni reali), contribuția pozitivă a operațiunilor cu clientela fiind practic anulată de dinamica nesemnificativă sau chiar restrângerea celorlalte posturi de activ. Astfel, dacă interesul băncilor pentru creditarea economiei reale a determinat majorarea până la 44,1 la sută a ponderii acestui tip de operațiuni (față de 38,1 la sută la sfârșitul anului 2002), segmentul plasamentelor interbancare s-a redus de la 41,9 la 35,7 la sută, iar plasamentele în titluri de stat au scăzut în termeni reali cu 0,8 la sută, atingând o pondere de 8,8 la sută. Disponibilitatea băncilor de a realiza plasamente cu un grad sporit de risc a fost stimulată atât de progresele realizate în ultimii doi ani pe linia macrostabilizării, cât și de considerente de piață – diminuarea atractivității plasamentelor în titluri de stat și depozite la banca centrală sau a operațiunilor de arbitraj pe piața valutară.

³⁰ Începând cu 31 mai 2003 limita minimă a capitalului social și a fondurilor proprii este de 320 miliarde lei.

Componența sistemului bancar

	număr de bănci	
	dec. 2002	iun. 2003
Bănci cu capital integral sau majoritar autohton, din care:		
- cu capital integral sau majoritar de stat	7	9
- cu capital integral sau majoritar privat	3	3
Bănci cu capital integral sau majoritar străin	4	6
Sucursale ale băncilor străine	24	21
TOTAL SISTEM BANCAR	39	38

Capital social

	Pondere		Variație procentuală*
	dec. 2002	iun. 2003	
Bănci cu capital integral sau majoritar autohton, din care:			
- cu capital integral sau majoritar de stat	35,1	35,6	3,9
- cu capital integral sau majoritar privat	29,9	27,6	-5,4
Bănci cu capital integral sau majoritar străin	5,2	8,0	56,9
Sucursale ale băncilor străine	57,8	56,6	2,0
TOTAL SISTEM BANCAR	100,0	100,0	2,4

*deflatat cu indicele prețurilor de consum

Activ bilanțier net

	Pondere		Variație procentuală*
	dec. 2002	iun. 2003	
Bănci cu capital integral sau majoritar autohton, din care:			
- cu capital integral sau majoritar de stat	43,6	44,1	2,0
- cu capital integral sau majoritar privat	40,4	40,4	0,8
Bănci cu capital integral sau majoritar străin	3,2	3,7	17,5
Sucursale ale băncilor străine	49,0	48,6	1,3
TOTAL SISTEM BANCAR	100,0	100,0	0,9

*deflatat cu indicele prețurilor de consum

**Sume acordate și angajamente asumate
de sectorul bancar**
- sectoare de activitate -

	Pondere			Variație procentuală*	
	iun. 2002	dec. 2002	iunie 2003	iun. 2003/ iun. 2002	iunie 03/ dec. 02
	2002	2002	2003		
Total, din care:	100,0	100,0	100,0	30,5	12,5
Agricultură, silvicultură, piscicultură	3,0	2,7	2,7	18,3	13,8
Industrie	50,1	47,4	45,9	19,5	8,7
Construcții	5,0	5,2	5,5	41,6	17,6
Activități financiare	1,8	2,2	2,8	100,8	40,2
Servicii	38,3	38,7	38,3	30,7	11,4

*deflatat cu indicele prețurilor de consum

**Structura pe monede a creditelor
acordate de sistemul bancar***

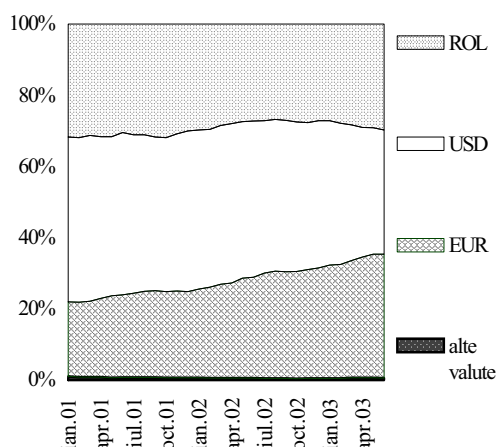

*) credite acordate și angajamente asumate de către sistemul bancar, conform datelor Centralei Riscurilor Bancare.

**Sume acordate și angajamente
asumate de sectorul bancar**
- destinații -

	Pondere			Variație procentuală*	
	iun. 2002	dec. 2002	iun. 2003	iun. 2003/ iun. 2002	iun.2003/ dec.2002
	2002	2002	2003		
Total, din care:	100,0	100,0	100,0	30,5	12,5
Credite comerciale	2,2	2,7	2,1	26,7	-9,7
Credite de trezorerie	56,2	52,7	52,3	21,5	11,7
Credite de export	2,1	1,4	1,0	-34,5	-16,5
Credite pentru echipamente	15,9	15,6	15,9	30,9	14,5
Credite pentru bunuri imobiliare	2,5	2,9	4,1	110,0	57,9

*deflatat cu indicele prețurilor de consum

Expansiunea activității de creditare este reflectată și de datele furnizate de Centrula Riscurilor Bancare, volumul creditelor și angajamentelor asumate de sistemul bancar crescând în iunie 2003 cu 30,5 la sută în termeni reali față de aceeași perioadă a anului anterior și cu 12,5 la sută față de decembrie 2002. Majoritatea resurselor financiare au fost în continuare canalizate către industrie și servicii (45,9 la sută și respectiv 38,3 la sută din totalul creditelor și angajamentelor asumate de sistemul bancar).

Analizând distribuția pe monede a creditelor și angajamentelor asumate de bănci, se observă dezvoltarea mai rapidă a segmentului în monedă națională, evoluție influențată, pe de o parte, de măsurile luate de banca centrală în sensul descurajării tendinței de dolarizare a activelor bancare³¹, iar pe de altă parte de scăderea interesului beneficiarilor de credite pentru împrumuturile în dolari și modificarea structurii ofertei de resurse în valută în favoarea euro. Importanța sporită a creditelor în euro în detrimentul celor în dolari a fost susținută pe partea ofertei, de accesul mai facil al băncilor la linii de finanțare în euro, iar pe partea cererii, de creșterea nevoii de resurse a importatorilor și accentuarea apelului populației la credite pentru achiziții de autoturisme și bunuri imobiliare³².

Similar anului 2002, în prima jumătate a anului 2003 a continuat tendința de majorare a scadențelor creditelor și angajamentelor asumate de sistemul bancar, ca urmare a efectului benefic pe care îmbunătățirea climatului macroeconomic și, prin urmare predictibilitatea sporită a veniturilor și a nivelului dobânzilor, l-a exercitat atât asupra solicitanților, cât și asupra ofertanților de credite. Astfel, la finele primului semestru 2003, creditele și angajamentele pe termen lung dețineau 14,1 la sută din total, în creștere cu 0,5 puncte procentuale față de finele anului 2002 și cu 1,8 puncte procentuale față de iunie 2002. La această evoluție au contribuit atât extinderea segmentului de *retail*, în principal a creditelor imobiliare (+110 la sută în termeni reali comparativ cu iunie 2002), cât și continuarea procesului de modernizare și re tehnologizare, reflectată de majorarea cu 30,9 la sută în termeni reali a creditelor pentru echipamente. Chiar dacă amplitudinea variază datorită diferențelor metodologice dintre cele două surse³³, tendințele menționate sunt puse în evidență și de indicatorii furnizați de bilanțul monetar agregat al băncilor – creditele pe termen lung acordate populației, asimilate creditului imobiliar și ipotecar, au crescut

³¹ În cursul anului 2002, BNR a modificat în două etape ratele rezervelor minime obligatorii (în aprilie și noiembrie), diminuând-o pe cea aferentă resurselor în lei (de la 25 la sută la 18 la sută) și majorând-o pe cea corespunzătoare depozitelor în valută (de la 20 la sută la 25 la sută).

³² prețurile acestor bunuri sunt stabilite în euro

³³ CRB și bilanțul monetar

în primul semestru 2003 cu 68 la sută în termeni reali, în timp ce creditele pe termen mediu și lung angajate de agenții economice, considerate resurse atrase pentru finanțarea investițiilor, s-au majorat în același interval cu 19,2 la sută în termeni reali. Trebuie remarcat totuși că cel mai dinamic element al activelor bancare în semestrul I 2003 s-a dovedit a fi creditul pe termen mediu acordat populației (+125,8 la sută în iunie 2003 față de decembrie 2002, valori reale³⁴), instrument utilizat în principal pentru finanțarea achizițiilor de autoturisme și bunuri de folosință îndelungată.

Dezvoltarea creditului de consum a fost însoțită însă de o aplatizare a economisirii, depozitele populației în sistemul bancar reducându-și până la 0,6 la sută ritmul real lunar de creștere în primul semestru al anului curent. Mai mult, se remarcă o tendință de dezechilibru în moneda națională³⁵, trendul descrescător al dobânzilor pasive stimulând substituția plasamentelor în lei ale populației cu depozite în valută (+6,2 la sută³⁶ în primele șase luni ale anului 2003), investiții imobiliare sau alte active nebancale.

După ansamblul criteriilor stabilite de Banca Națională a României în cadrul sistemului de *rating* bancar, la finele lunii iunie majoritatea băncilor (86,7 la sută) îndeplineau cerințele impuse pentru înscrierea în categoriile 1-3. Comparativ cu decembrie 2002, se observă retrogradarea unor bănci clasate anterior pe pozițiile 1 și 2 (ponderea *rating*-ului 3 s-a majorat cu 7,9 puncte procentuale, până la un nivel de 43,3 la sută), însă această evoluție nu a afectat semnificativ clasificarea din punct de vedere al activelor bancare, *rating*-ul 2 menținându-și poziția dominantă (71,1 la sută).

Important de semnalat este faptul că toleranța sporită la risc a băncilor, concretizată în expansiunea activității de creditare, nu a împietat asupra solidității sistemului bancar, indicatorii de prudențialitate – rată de solvabilitate înaltă (peste 22 la sută), lichiditate ridicată (peste 1,4 la sută), nivel gestionabil al creditelor neperformante (mai puțin de 1 la sută din portofoliul de credite al băncilor) – indicând o rezistență considerabilă la șocuri.

Accentuarea competiției dintre bănci pe piața creditului, în special pe segmentul de *retail* (al cărui potențial este încă insuficient exploatat), a condus la diminuarea constantă a ecartului dintre ratele dobânzilor active și cele ale dobânzilor pasive aferente operațiunilor cu clienții nebancați neguvernamentali de

Situația băncilor clasificate pe principalii indicatori de prudență bancară în funcție de volumul activelor bancare

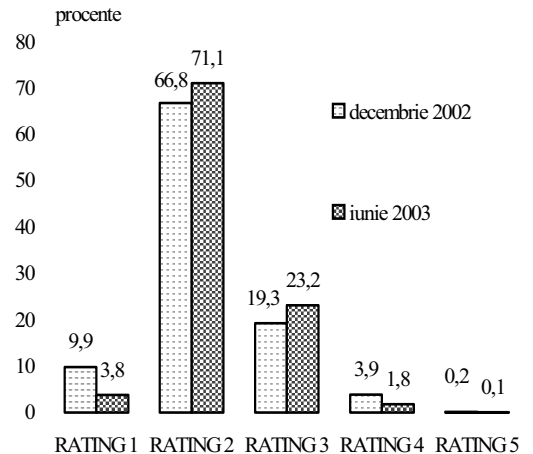

Principalii indicatori de prudență bancară

	procente		
	iun. 2002	dec. 2002	iun. 2003
A. Riscul de capital			
Rata de solvabilitate (>12%)	27,1	25,0	22,8
Rata capitalului propriu (Capital propriu/Total activ)	12,1	11,6	11,8
B. Riscul de credit			
Credite restante și îndoelnice (valoare netă)/Total credite (valoare netă)	0,8	0,4	0,7
Creanțe restante și îndoelnice (valoare netă)/Total activ (valoare netă)	0,3	0,2	0,4
Creanțe restante și îndoelnice (valoare netă)/Capital propriu (din raportarea prudențială a fondurilor proprii)	2,8	2,0	3,6
Rata riscului de credit*	1,7	1,1	4,8
Rata generală de risc	40,9	42,9	46,8
C. Riscul de lichiditate			
Indicatorul de lichiditate** (Lichiditate efectivă/Lichiditate necesară)	1,4	1,4	3,48
D. Profitabilitate			
ROA (Profit net/Total activ)	3,4	2,6	2,4
ROE (Profit net/Capitaluri proprii)	23,4	18,3	17,2

*Exponere neajustată, aferentă creditelor și dobânzilor clasificate în categoriile îndoelnic și pierdere/Total credite și dobânzi clasificate, exclusiv elementele în afara bilanțului

**Calculată din luna iulie 2001 conform Normei BNR nr.1/2001 privind lichiditatea băncilor, iar din iunie 2003 conform Normelor BNR nr.7/2003.

³⁴ conform bilanțului monetar agregat al băncilor

³⁵ La 30 iunie 2003, depozitele în lei ale populației depășeau cu numai 0,5 la sută în termeni reali nivelul înregistrat la sfârșitul anului 2002.

³⁶ creștere calculată pe baza valorilor exprimate în euro

Indicatori de eficiență a sistemului bancar

Nr. crt.	Denumire	2000	2001	2002	sem.I 2003*
1.	Spread net de dobândă, total (puncte procentuale)	8,1	8,2	7,2	6,1
2.	Marja netă de dobândă, total (%)	8,2	8,8	7,8	6,5
3.	Coeficient de exploatare (%)	62,4	57,8	62,0	63,7
1. Ven. din dobânzi/Active medii purtătoare de dobândă - Ch. cu dobânzile/Pasive medii purtătoare de dobândă					
2. Ven. nete din dobânzi/Active medii purtătoare de dobândă					
3. Ch. generale/(Ven. nete din dobânzi + Ven. nete din alte act.)					

*) Indicatorii din contul de profit și pierdere utilizați în calculul indicatorilor derivați au fost anualizați.

la 17,6 puncte procentuale în decembrie 2002 la 15 puncte procentuale în iunie 2003. În aceste condiții, diminuarea veniturilor din dobânzi (cu 13 la sută în termeni reali comparativ cu semestrul I 2002), la care a contribuit și reducerea randamentelor oferite de titlurile de stat și de depozitele plasate la banca centrală, a constituit unul dintre factorii care explică scăderea indicatorilor de profitabilitate ai sistemului bancar. În același sens au acționat și majorarea eforturilor de provizionare ale băncilor ca urmare a intrării în vigoare la 1 ianuarie 2003 a unor noi reglementări referitoare la clasificarea creditelor și constituirea provizioanelor³⁷, precum și investițiile în infrastructură realizate de majoritatea băncilor (extinderea rețelei teritoriale, îmbunătățirea sistemelor informatice, dezvoltarea segmentului de carduri). Nu trebuie ignorat însă faptul că restrângerea profitului net realizat de sistemul bancar în semestrul I 2003 comparativ cu perioada similară a anului anterior (cu 21,7 la sută în termeni reali) a fost amplificată de faptul că, începând cu acest an, nouă bănci³⁸ raportează situații financiare în conformitate cu standardele internaționale de contabilitate.

³⁷ Regulamentul nr.5/2002 privind clasificarea creditelor și a plasamentelor, precum și constituirea provizioanelor, regularizarea și utilizarea provizioanelor specifice de risc de credit, modificat prin Regulamentul nr.7/2002

³⁸ Banca Comercială Română, Banc Post, Alpha Bank, Citibank, HVB Bank, Banque Franco-Roumaine, National Bank of Greece, BRD – Groupe Société Générale, Banca Transilvania

INDEX LEGISLATIV

Principalele acte normative cu caracter economic general și din domeniul financiar-bancar adoptate în luna iulie 2003

Ordinul nr. 815 din 2.07.2003 al ministrului finanțelor publice aprobă Sistemul de raportare contabilă la 30 iunie 2003 a agenților economici. Acesta cuprinde norme metodologice privind întocmirea, verificarea și centralizarea raportărilor contabile ale agenților economici la 30 iunie 2003, corelațiile din cadrul formularelor de raportare contabilă la 30 iunie 2003, precum și corelațiile dintre formularele de raportare contabilă la 30 iunie 2003 (M.O. nr. 518/17.07.2003).

Hotărârea Guvernului nr. 762 din 3.07.2003 modifică Regulamentul de organizare și funcționare a Oficiului Național de Prevenire și Combateră a Spălării Banilor, aprobat prin Hotărârea Guvernului nr.479/2002 (M.O. nr. 494/9.07.2003).

Hotărârea Guvernului nr. 772 din 3.07.2003 aprobă Strategia de privatizare a Băncii Comerciale Române – S.A. Aceasta stabilește procedeul și metoda de privatizare care se vor utiliza, precum și cotele de capital care vor fi dobândite de persoanele fizice sau juridice la Banca Comercială Română – S.A. (M.O. nr. 506/14.07.2003).

Legea nr. 314 din 8.07.2003 modifică prevederile art. 15 din Legea nr.500/2002 privind finanțele publice, referitoare la limitele privind micșorarea veniturilor și majorarea cheltuielilor bugetare (M.O. nr. 506/14.07.2003).

Hotărârea Guvernului nr. 829 din 10.07.2003 instituie o taxă vamală de import de 45 la sută, ca măsură de salvagardare la importul de carne de porc originară din Republica Polonă (M.O. nr. 520/18.07.2003).

Ordonanța de urgență a Guvernului nr. 67 din 10.07.2003 stabilește majorarea pensiilor din sistemul public provenite din sistemul de asigurări sociale al agricultorilor. Astfel, începând cu data de 1 ianuarie 2004, punctajul mediu anual aferent pensiilor aflate în plată sau cuvenite la data de 31 decembrie 2003 în sistemul public de pensii, provenite din sistemul de asigurări sociale al agricultorilor, se majorează cu 100 la sută (M.O. nr. 507/15.07.2003).

Ordinul nr. 388/41874 din 18.07.2003 al ministrului agriculturii, pădurilor, apelor și mediului și al ministrului finanțelor publice aprobă acordarea unei prime de export de 4 500 lei/kg carne de pasăre la unele sortimente pentru toate destinațiile, cu excepția țărilor membre ale Uniunii Europene. Prima de export se acordă pentru marfa livrată și încasată până la 31 decembrie 2003, în limita cantității de 5 000 tone (M.O. nr. 540/28.07.2003).

Comunicatul din 21.07.2003 al Fondului de garantare a depozitelor în sistemul bancar modifică de la 118 469 000 lei pe deponent la 125 222 000 lei pe deponent plafonul de garantare de către Fond a depozitelor constituite de deponenți persoane fizice la instituțiile de credit, pentru semestrul II 2003 (M.O. nr. 524/21.07.2003).

Republicări:

Legea nr. 87/1994 pentru combaterea evaziunii fiscale

Principalele reglementări emise de BNR în luna iulie 2003

Circulara nr.20 din 1.07.2003 stabilește la 18,2 la sută pe an nivelul ratei dobânzii de referință a Băncii Naționale a României valabil în luna iulie 2003 (M.O. nr.476/3.07.2003).

Circulara nr.21 din 3.07.2003 modifică și completează prevederile Circularei BNR nr. 9/2001 privind funcționarea Societății Naționale de Transfer de Fonduri și Decontări - TransFonD – S.A. în calitate de agent al Băncii Naționale a României (M.O. nr.527/22.07.2003).

Circulara nr.22 din 3.07.2003 modifică prevederile Regulamentului BNR nr. 1/2002 privind sistemul de transfer de fonduri de mare valoare (M.O. nr.546/30.07.2003).

Regulamentul nr.1 din 3.07.2003 stabilește principiile și modul de desfășurare a compensării bilaterale a plăților de mică valoare în relația cu Trezoreria statului, a plăților intertrezorerii, indiferent de valoare, și a decontării acestora pe bază netă, prin sistemul de transfer de fonduri de mică valoare administrat de Societatea Națională de Transfer de Fonduri și Decontări – TransFonD – S.A., în calitate sa de agent al Băncii Naționale a României (M.O. nr.506/14.07.2003).

Circulara nr.23 din 11.07.2003 stabilește la 6 la sută pe an rata dobânzii plătite la rezervele minime obligatorii constituite în lei începând cu perioada de aplicare 24 iulie – 23 august 2003 (M.O. nr.532/24.07.2003).

LISTA MATERIALELOR PUBLICATE ÎN BULETINELE LUNARE ALE BĂNCII NAȚIONALE A ROMÂNIEI

PERFORMANȚELE DE AJUSTARE EXTERNĂ ALE ROMÂNIEI ÎN ANUL 1999
(Buletin lunar nr. 1/2000)

CENTRALA RISCURILOR BANCARE
(Buletin lunar nr. 2/2000)

POLITICA FISCALĂ ÎN TRIMESTRUL I 2000
(Buletin lunar nr. 4/2000)

NOUL REGULAMENT PRIVIND OPERAȚIUNILE DE PIAȚĂ MONETARĂ EFECTUATE DE BNR ȘI
FACILITĂȚILE DE CREDITARE ȘI DE DEPOZIT ACORDATE DE CĂTRE ACEASTA BĂNCILOR
(Buletin lunar nr. 5/2000)

CENTRALA RISCURILOR BANCARE
– prezentarea activității în perioada februarie-septembrie 2000
(Buletin lunar nr. 9/2000)

ECONOMIA REALĂ ÎN ANUL 2000
(Buletin lunar nr. 12/2000)

CENTRALA INCIDENTELOR DE PLĂȚI
(Buletin lunar nr. 2/2001)

EVOLUȚIA SISTEMULUI BANCAR ROMÂNESC
(Buletin lunar nr. 7/2001)

CREAREA CENTRULUI DE PROCESARE ȘI DISTRUGERE A BANCNOTELORE
(Buletin lunar nr. 10/2001)

EVOLUȚIA SISTEMULUI BANCAR ROMÂNESC ÎN ANUL 2001
(Buletin lunar nr. 1/2002)

INTRODUCEREA MONEDEI UNICE – UN PROCES ÎNCHEIAT CU SUCCES
(Buletin lunar nr. 2/2002)

MODIFICĂRI ALE MECANISMULUI REZERVELOR MINIME OBLIGATORII
(Buletin lunar nr. 6/2002)

EVOLUȚIA SISTEMULUI BANCAR ÎN ANUL 2002
(Buletin lunar nr. 12/2002)

EVOLUȚIA SISTEMULUI BANCAR ÎN SEMESTRUL I 2003
(Buletin lunar nr. 7/2003)

Secțiune statistică

Simboluri folosite în tabele

... = lipsă date

– = valoare nulă

0 = valoare subunitară mai mică decât 0,5

x = nu este cazul

p.a.= pe an

Cuprins

1. Principalii indicatori macroeconomici	44
2. Prețurile de consum al populației și prețurile producției industriale.....	45
3. Baza monetară.....	46
4. Masa monetară.....	46
5. Creditul intern.....	47
6. Indicatori ai pieței monetare.....	48
7. Ratele dobânzilor practicate de instituțiile de credit.....	48
8a. Operațiunile monetare ale Băncii Naționale a României.....	49
8b. Facilitățile permanente acordate băncilor de către Banca Națională a României.....	49
8c. Rezervele minime obligatorii.....	49
9. Bilanțul monetar al Băncii Naționale a României.....	50
10. Bilanțul monetar agregat al instituțiilor de credit.....	53
11. Situația monetară consolidată.....	59
12. Balanța de plăți.....	61
13. Poziția investițională internațională a României.....	62
14a. Piața valutară interbancară.....	64
14b. Cursuri zilnice pe piața valutară.....	64
15a. Piața de capital - Bursa de Valori București.....	65
15b. Piața de capital - RASDAQ.....	65
16a. Execuția bugetului de stat.....	66
16b. Execuția bugetelor locale.....	67
16c. Execuția bugetului asigurărilor sociale de stat	67
17a. Situația clasificării creditelor.....	68
17b. Principalii indicatori de prudențialitate.....	69
18a. Informații de risc bancar.....	70
18b. Credite acordate și angajamente asumate de bănci.....	70
18c. Credite acordate de bănci.....	72
19a. Situația instrumentelor de plată de debit refuzate.....	73
19b. Situația titularilor de cont care au generat incidente de plată.....	73
<i>Precizări metodologice.....</i>	<i>74</i>

1. PRINCIPALII INDICATORI MACROECONOMICI

Perioada	Producția industrială (serie brută; variație %)		Comerț interior (variație %) ¹⁾		Comerț exterior (fob, mil. EUR) ²⁾			Sold cont curent ³⁾ (mil. EUR)	Numărul salariaților în economie la sfârșitul perioadei (mii persoane)	Situația șomajului (la sfârșitul perioadei)	
	lunară	1)	vânzări de mărfuri cu amănuntul	servicii comerciale prestate populației	Export	Import	Sold			număr total șomeri (mii persoane)	rata șomajului (%)
1996	x	6,3	15,3	5,0	6 453	8 426	-1 973	-2 052	5 634,0	657,6	6,6
1997	x	-7,2	-12,1	-20,5	7 469	9 222	-1 753	-1 864	5 353,4	881,4	8,9
1998	x	-13,8	20,6	-11,7	7 400	9 718	-2 318	-2 592	5 024,8	1 025,1	10,4
1999	x	-2,4	-6,4	1,0	7 977	9 164	-1 187	-1 352	4 563,9	1 130,3	11,8
2000	x	7,1	-7,0	12,4	11 273	13 140	-1 866	-1 494	4 371,0	1 007,1	10,5
2001	x	8,4	0,4	-13,8	12 722	16 045	-3 323	-2 488	4 470,3	826,9	8,8
2002	x	6,0	0,8	-10,6	14 675	17 427	-2 753	-1 623	4 331,0	760,6	8,1
2002 iul.	2,5	4,2	0,7	-12,0	1 356	1 657	-302	-1 065	4 405,1	867,4	9,2
aug.	-4,3	4,6	1,1	-11,9	1 222	1 290	-68	-958	4 399,4	815,5	8,7
sep.	1,9	5,2	0,8	-11,5	1 247	1 479	-232	-976	4 395,5	786,2	8,4
oct.	6,2	5,6	0,7	-10,9	1 346	1 663	-317	-1 136	4 375,1	767,7	8,2
nov.	-0,5	5,8	0,5	-10,6	1 362	1 613	-251	-1 289	4 353,0	755,9	8,1
dec.	-15,4	6,0	0,8	-10,6	1 208	1 525	-317	-1 623	4 331,0	760,6	8,1
2003 ian.	-2,2	1,6	3,5	-7,0	1 200	1 305	-105	-14	4 331,2	781,4	8,3
feb.	0,7	-0,2	4,8	-5,4	1 235	1 352	-117	-67	4 348,6	798,4	8,5
mar.	11,6	1,1	2,9	3,1	1 342	1 535	-193	-157	4 376,5	779,2	8,3
apr.	0,3	1,3	1,6	1,5	1 192	1 583	-391	-564	4 393,6	731,4	7,8
mai	4,8	1,9	2,3	3,3	1 263	1 669	-406	-967	4 411,4	693,1	7,4
iun.	3,4	2,8	4,3	5,9	1 267	1 613	-346	-1 246	4 420,5	663,6	7,1
iul.	1,9	3,3	1 493	1 773	-280	-1 386	4 412,1	650,4	6,9

Sursa: Institutul Național de Statistică, Ministerul Finanțelor Publice și Banca Națională a României.

1) Cumulat de la începutul anului, față de aceeași perioadă a anului anterior; 2) Datele lunare sunt operative; 3) Cumulat de la începutul anului.

(continuare)

Perioada	Câștigul salarial mediu net lunar			Variația lunară a prețurilor producției industriale (%)	Variația lunară a prețurilor de consum al populației (%)	Cursul de schimb al pieței valutare*				Rata dobânzii de referință ²⁾ (% p.a.)	Rata medie a dobânzilor băncilor (clienți nebankari) (% p.a.)		
	nominal		real			ROL/EUR		ROL/USD			Rata dobânzii de referință ²⁾ (% p.a.)	activă	pasivă
	lei/pers.	variație lunară (%)				variație lunară (%)	mediu al perioadei	la sfârșitul perioadei	mediu al perioadei				
1996	321 169	3,6	-0,2	4,0	3,8	3 862,90	5 005	3 082,60	4 035	35,0	55,8	38,1	
1997	632 086	6,7	-1,2	8,1	8,0	8 090,92	8 867	7 167,94	8 023	47,2	63,7	51,6	
1998	1 042 274	3,1	0,2	1,5	2,9	9 989,25	12 788	8 875,55	10 951	38,0	56,9	38,3	
1999	1 522 878	3,2	-0,5	4,1	3,7	16 295,57	18 331	15 332,93	18 255	35,0	65,9	45,4	
2000	1) 2 139 138	3,7	0,8	3,5	2,9	19 955,75	24 118	21 692,74	25 926	35,0	53,5	32,7	
2001	3 019 424	1,9	-0,3	2,2	2,2	26 026,89	27 881	29 060,86	31 597	35,0	45,1	26,4	
2002	3 881 178	1,8	0,4	1,7	1,4	31 255,25	34 919	33 055,46	33 500	3) 20,4	35,2	18,7	
2002 iul.	3 919 380	3,0	2,5	2,3	0,5	32 721,31	32 209	32 979,04	32 888	28,3	35,0	18,4	
aug.	3 898 408	-0,5	-1,3	1,2	0,8	32 365,13	32 722	33 093,77	33 215	27,2	34,6	17,8	
sep.	3 854 969	-1,1	-1,7	1,8	0,6	32 481,22	32 508	33 116,14	33 055	25,6	32,5	16,4	
oct.	3 967 454	2,9	1,3	1,6	1,6	32 629,40	33 085	33 242,22	33 524	23,8	32,0	15,9	
nov.	4 038 159	1,8	-0,8	1,4	2,6	33 592,07	33 346	33 544,67	33 569	22,2	30,3	14,5	
dec.	4 525 696	12,1	10,4	0,7	1,5	34 238,67	34 919	33 653,84	33 500	20,4	28,9	12,8	
2003 ian.	4 730 761	4,5	3,2	2,3	1,3	35 594,18	35 860	33 448,00	33 130	19,6	27,9	12,3	
feb.	4 451 835	-5,9	-6,6	2,6	0,8	35 442,62	35 718	32 883,95	33 121	19,2	25,9	11,7	
mar.	4 637 693	4,2	3,0	1,9	1,1	35 823,05	36 168	33 134,50	33 189	18,4	25,9	11,4	
apr.	4 955 273	6,8	5,7	1,6	1,1	36 559,95	36 952	33 702,67	33 214	17,4	23,8	10,1	
mai	4 729 313	-4,6	-5,0	1,1	0,5	37 617,24	38 084	32 501,71	32 156	17,9	25,0	10,0	
iun.	4 705 891	-0,5	-1,4	0,4	0,9	38 062,76	37 671	32 616,43	33 014	18,2	24,6	10,2	
iul.	4 863 801	3,4	2,1	1,0	1,2	37 165,70	37 161	32 676,61	32 793	18,2	25,0	10,4	

1) Câștigul salarial mediu net lunar ajustat pe anul 2000 a fost de 2 479 mii lei. Conform precizărilor Institutului Național de Statistică, nivelul ajustat se va utiliza pentru comparațiile cu anii precedenți; 2) Până la 1 februarie 2002, taxa oficială a scontului; 3) La sfârșitul perioadei.

*) Începând cu 3 martie 2003, moneda de referință este euro.

1. PRINCIPALII INDICATORI MACROECONOMICI

(continuare)

Perioada	Rezervele internaționale brute (mil. EUR) 1)				Creditul intern 1)		Masa monetară (M2) 1) (mld. lei)		Serviciul datoriei externe pe TML 2) (mil. EUR)	Datoria externă pe TML 1)	Execuția bugetului de stat 2) (mld. lei)		
	total	din care: BNR			total, net	din care: credit guvernamental	total	din care: cvasi-bani			venituri	cheltuieli	deficit (-) / excedent (+)
		total	aur	valute									
1996	2 534,9	1 390,4	839,7	550,7	31 450,0	26 841,4	30 334,6	19 161,3	965,8	5 811,8	18 372,8	23 732,0	-5 359,2
1997	4 226,3	2 769,6	784,9	1 984,7	47 432,0	35 900,7	62 150,4	43 419,3	1 668,3	7 767,2	43 834,5	52 896,6	-9 062,1
1998	3 247,1	1 968,8	791,5	1 177,3	79 919,4	59 086,5	92 529,9	70 420,1	1 923,3	7 983,4	67 215,5	77 616,6	-10 401,0
1999	3 638,5	2 482,6	962,6	1 520,0	101 340,4	57 719,5	134 122,5	104 453,6	2 864,1	8 734,3	93 239,8	106 886,7	-13 646,9
2000	5 205,3	3 643,9	989,0	2 654,9	112 885,5	75 007,1	185 060,0	138 728,9	2 099,9	11 043,5	120 342,2	149 167,8	-28 825,6
2001	7 230,9	5 509,0	1 063,8	4 445,2	143 244,7	118 254,5	270 512,0	206 203,3	2 908,9	13 513,8	148 203,1	184 012,2	-35 809,1
2002	8 051,3	7 009,0	1 132,2	5 876,8	200 221,2	179 626,4	373 712,5	285 407,8	3 182,2	14 616,7	179 205,5	226 823,6	-47 618,1
2002 iul.	7 713,1	6 401,2	1 055,6	5 345,5	161 825,0	145 975,0	303 476,6	237 743,3	1 750,2	13 391,2	94 203,7	125 495,6	-31 291,9
aug.	7 884,2	6 714,1	1 073,2	5 640,9	165 289,1	150 833,8	314 850,2	245 467,6	1 922,7	13 400,5	110 558,5	140 541,0	-29 982,5
sep.	8 052,7	6 800,0	1 109,7	5 690,3	170 243,3	157 002,7	317 332,5	245 897,3	2 190,2	13 652,2	126 037,9	158 080,7	-32 042,8
oct.	8 248,0	7 181,7	1 085,2	6 096,5	170 551,2	164 935,2	324 933,0	252 613,8	2 401,0	13 973,1	147 866,8	179 252,5	-31 385,7
nov.	8 180,8	7 091,2	1 084,8	6 006,4	181 090,1	171 493,6	334 583,5	261 761,8	2 734,5	14 387,6	163 194,0	202 620,0	-39 425,9
dec.	8 051,3	7 009,0	1 132,2	5 876,8	200 221,2	179 626,4	373 712,5	285 407,8	3 182,2	14 616,7	179 205,5	226 823,6	-47 618,1
2003 ian.	7 848,5	6 931,3	1 158,7	5 772,6	200 572,0	184 610,5	355 721,4	281 919,5	157,3	14 366,4	21 214,5	19 615,5	+1 599,0
feb.	7 879,6	6 908,1	1 091,7	5 816,4	207 927,0	189 483,9	367 401,7	289 112,5	317,7	14 535,9	35 766,5	38 041,7	-2 275,2
mar.	7 732,6	6 846,4	1 044,2	5 802,2	215 323,9	197 984,8	369 451,0	289 510,5	500,8	14 391,4	50 977,2	58 700,5	-7 723,4
apr.	7 537,6	6 760,7	1 022,9	5 737,9	225 900,5	206 478,9	378 594,5	290 774,4	807,8	14 381,4	74 018,1	81 400,4	-7 382,3
mai	7 234,0	6 310,5	1 045,5	5 265,0	239 292,0	217 660,5	379 097,8	294 078,5	1 093,1	13 992,9	94 773,1	105 103,5	-10 330,4
iun.	7 461,0	6 467,2	1 024,5	5 442,7	246 396,6	224 470,2	388 499,3	296 354,2	1 408,5	14 206,9	109 277,4	125 801,7	-16 524,3
iul.	8 291,0	7 349,3	1 063,4	6 285,9	220 307,7	231 600,3	390 875,5	297 150,4	1 636,6	15 043,2	139 569,6	151 755,4	-12 185,7

1) La sfârșitul perioadei; 2) Cumulat de la începutul anului.

2. PREȚURILE DE CONSUM AL POPULAȚIEI ȘI PREȚURILE PRODUCȚIEI INDUSTRIALE

- procente -

Perioada	Variație lunară					Indice față de sfârșitul anului anterior				Indice față de aceeași perioadă a anului anterior					
	Prețurile producției industriale	Prețurile de consum				Prețurile producției industriale 1)	Prețurile de consum				Prețurile producției industriale	Prețurile de consum			
		Total	produse alimentare	produse nealimentare	servicii		Total	produse alimentare	produse nealimentare	servicii		Total	produse alimentare	produse nealimentare	servicii
1996	4,0	3,8	3,7	4,0	3,6	160,4	156,9	155,2	160,3	153,6	149,9	138,8	136,4	139,1	146,9
1997	8,1	8,0	7,8	7,7	9,7	254,3	251,4	245,6	242,6	303,9	252,7	254,8	251,4	252,5	276,5
1998	1,5	2,9	2,0	3,3	4,4	119,8	140,6	126,5	146,8	168,2	133,2	159,1	148,4	160,2	192,1
1999	4,1	3,7	2,6	4,0	5,7	162,8	154,8	136,7	160,2	194,7	144,5	145,8	127,9	152,3	184,0
2000	3,5	2,9	3,2	2,7	2,7	150,3	140,7	145,8	137,5	137,1	153,4	145,7	143,7	144,0	153,9
2001	2,2	2,2	2,0	2,3	2,6	130,1	130,3	127,0	131,4	136,2	141,0	134,5	135,7	133,1	135,4
2002	1,7	1,4	1,2	1,4	1,6	122,1	117,8	115,8	118,8	121,0	124,6	122,5	118,3	125,5	126,8
2002 iul.	2,3	0,5	-1,0	1,5	2,0	114,1	109,8	109,0	109,6	112,4	124,8	123,0	117,6	127,0	128,3
aug.	1,2	0,8	0,3	1,0	2,0	115,5	110,7	109,3	110,7	114,6	123,7	121,3	117,1	123,5	127,7
sep.	1,8	0,6	0,1	1,1	0,9	117,6	111,4	109,4	111,9	115,6	123,5	119,8	115,5	122,0	125,7
oct.	1,6	1,6	0,9	2,4	1,6	119,5	113,2	110,4	114,6	117,5	122,9	118,8	114,5	121,8	123,2
nov.	1,4	2,6	2,2	3,0	2,5	121,3	116,1	112,8	118,0	120,4	123,0	118,6	115,7	119,7	123,9
dec.	0,7	1,5	2,7	0,7	0,5	122,1	117,8	115,8	118,8	121,0	122,1	117,8	115,8	118,8	121,0
2003 ian.	2,3	1,3	1,5	1,1	1,1	102,3	101,3	101,5	101,1	101,1	122,5	116,6	114,6	117,4	120,3
feb.	2,6	0,8	1,7	0,8	-1,3	105,0	102,1	103,2	101,9	99,8	123,6	116,3	115,8	116,4	117,1
mar.	1,9	1,1	1,3	1,0	0,8	107,0	103,2	104,5	102,9	100,6	124,0	117,1	116,7	117,6	116,8
apr.	1,6	1,1	1,3	0,6	1,6	108,7	104,3	105,9	103,5	102,2	123,1	116,0	115,6	116,5	115,7
mai	1,1	0,5	0,3	0,7	0,7	109,9	104,8	106,2	104,2	102,9	121,9	114,4	113,4	115,6	114,4
iun.	0,4	0,9	1,2	0,6	0,5	110,3	105,7	107,5	104,8	103,4	120,7	114,0	113,0	115,3	113,6
iul.	1,0	1,2	1,1	1,5	0,6	111,4	107,0	108,7	106,4	104,0	119,1	114,8	115,4	115,3	112,1
aug.	...	0,3	-0,7	0,6	2,1	...	107,3	107,9	107,0	106,2	...	114,2	114,3	114,9	112,1

Sursa: Institutul Național de Statistică.

1) Date calculate pe baza informațiilor Institutului Național de Statistică.

3. BAZA MONETARĂ

Perioada	Numerar în casierile băncilor (mld. lei)		Numerar în afara sistemului bancar (mld. lei)		Disponibil la BNR (mld. lei)		Baza monetară (mld. lei)		Multiplicatorul bazei monetare (m1)		Multiplicatorul bazei monetare (m2)	
	medie zilnică	sfârșitul perioadei	medie zilnică	sfârșitul perioadei	medie zilnică	sfârșitul perioadei	medie zilnică	sfârșitul perioadei	mediu	sfârșitul perioadei	mediu	sfârșitul perioadei
1996	175,6	519,7	3 965,5	5 382,7	1 192,5	1 974,9	5 333,6	7 877,3	1,47	1,42	4,16	3,85
1997	330,8	426,8	6 675,4	9 200,1	2 187,5	960,1	9 193,7	10 587,0	1,35	1,77	4,89	5,87
1998	518,1	771,7	10 233,0	11 525,0	5 212,5	6 793,4	15 963,6	19 090,1	1,10	1,16	4,38	4,85
1999	810,9	1 274,0	13 693,9	17 371,6	9 646,7	17 336,4	24 151,4	35 981,9	0,91	0,82	4,40	3,73
2000	1 284,6	2 322,9	20 074,3	25 741,7	21 650,8	23 420,4	43 009,7	51 485,0	0,74	0,90	3,47	3,59
2001	1 902,6	4 320,0	28 288,1	35 635,5	27 004,1	27 835,7	57 194,8	67 791,2	0,80	0,95	3,72	3,99
2002	2 754,3	7 194,1	38 243,2	45 578,3	32 027,7	27 418,2	73 025,2	80 190,7	0,89	1,10	4,11	4,66
2002 iul.	2 604,6	3 483,5	39 910,4	39 105,6	32 561,0	31 511,8	75 076,1	74 100,9	0,87	0,89	4,03	4,10
aug.	2 627,7	3 099,0	41 146,8	41 256,7	33 795,8	33 202,3	77 570,3	77 558,0	0,88	0,89	3,99	4,06
sep.	2 638,4	4 076,3	42 088,2	42 334,2	32 498,2	28 606,5	77 224,8	75 017,0	0,92	0,95	4,09	4,23
oct.	2 931,7	3 627,1	42 872,0	41 324,4	35 716,3	31 100,5	81 520,0	76 052,0	0,89	0,95	3,94	4,27
nov.	3 140,2	3 660,1	41 828,7	41 688,0	35 468,9	30 276,6	80 437,9	75 624,7	0,91	0,96	4,10	4,42
dec.	4 283,6	7 194,1	46 308,8	45 578,3	29 101,3	27 418,2	79 693,6	80 190,7	1,04	1,10	4,44	4,66
2003 ian.	4 317,4	3 498,6	43 770,9	41 543,0	34 833,6	32 516,0	82 921,9	77 557,6	0,98	0,95	4,40	4,59
feb.	3 416,0	3 587,4	43 480,7	45 773,0	34 198,1	32 233,4	81 094,8	81 593,7	0,94	0,96	4,46	4,50
mar.	3 810,4	4 899,3	46 405,4	45 867,6	35 140,0	33 373,8	85 355,8	84 140,7	0,93	0,95	4,32	4,39
apr.	4 011,0	5 061,6	50 273,4	51 574,9	35 303,2	39 049,8	89 587,6	95 686,3	0,95	0,92	4,17	3,96
mai.	4 257,5	3 986,8	50 827,0	50 213,5	33 454,6	30 488,8	88 539,1	84 689,1	0,98	1,00	4,28	4,48
iun.	3 913,1	5 483,6	51 867,0	52 534,8	34 363,2	33 686,4	90 143,3	91 704,8	0,99	1,00	4,26	4,24
iul.	3 946,7	4 783,9	55 073,6	54 460,4	33 953,4	23 504,1	92 973,7	82 748,4	1,02	1,13	4,19	4,72
aug.	4 574,8	5 265,0	57 451,1	58 399,2	38 566,0	37 265,0	100 591,9	100 929,2

4. MASA MONETARĂ

- sfârșitul perioadei -

Perioada	Total M2 mld. lei	MI													
		Total		Numerar în afara sistemului bancar		Disponibilități la vedere		CVASIBANI		Economii ale populației		Depozite în lei pe termen și condiționate		Depozite în valută ale rezidenților	
		mld. lei	%	mld. lei	%	mld. lei	%	mld. lei	%	mld. lei	%	mld. lei	%	mld. lei	%
1996	30 334,6	11 173,4	36,8	5 382,7	17,7	5 790,6	19,1	19 161,3	63,2	8 808,1	29,0	3 267,5	10,8	7 085,6	23,4
1997	62 150,4	18 731,1	30,1	9 200,1	14,8	9 531,1	15,3	43 419,3	69,9	20 165,5	32,4	5 567,5	9,0	17 686,3	28,5
1998	92 529,9	22 109,7	23,9	11 525,0	12,5	10 584,7	11,4	70 420,1	76,1	30 966,7	33,5	9 252,0	10,0	30 201,5	32,6
1999	134 122,5	29 668,9	22,1	17 371,6	13,0	12 297,3	9,2	104 453,6	77,9	39 238,1	29,3	14 733,9	11,0	50 481,5	37,6
2000	185 060,0	46 331,1	25,0	25 741,7	13,9	20 589,4	11,1	138 728,9	75,0	44 548,7	24,1	19 323,9	10,4	74 856,3	40,4
2001	270 512,0	64 308,8	23,8	35 635,5	13,2	28 673,3	10,6	206 203,3	76,2	63 706,5	23,6	26 712,6	9,9	115 784,1	42,8
2002	373 712,5	88 304,6	23,6	45 578,3	12,2	42 726,3	11,4	285 407,8	76,4	88 894,2	23,8	49 701,9	13,3	146 811,7	39,3
2002 iul.	303 476,6	65 733,3	21,7	39 105,6	12,9	26 627,7	8,8	237 743,3	78,3	77 508,0	25,5	37 336,3	12,3	122 899,0	40,5
aug.	314 850,2	69 382,6	22,0	41 256,7	13,1	28 125,9	8,9	245 467,6	78,0	79 336,6	25,2	39 742,4	12,6	126 388,6	40,1
sep.	317 332,5	71 435,2	22,5	42 334,2	13,3	29 101,0	9,2	245 897,3	77,5	79 945,7	25,2	38 077,3	12,0	127 874,2	40,3
oct.	324 933,0	72 319,2	22,3	41 324,4	12,7	30 994,8	9,5	252 613,8	77,7	82 290,1	25,3	40 363,3	12,4	129 960,5	40,0
nov.	334 583,5	72 821,7	21,8	41 688,0	12,5	31 133,8	9,3	261 761,8	78,2	83 837,2	25,1	42 749,7	12,8	135 174,9	40,4
dec.	373 712,5	88 304,6	23,6	45 578,3	12,2	42 726,3	11,4	285 407,8	76,4	88 894,2	23,8	49 701,9	13,3	146 811,7	39,3
2003 ian.	355 721,4	73 801,9	20,7	41 543,0	11,7	32 258,9	9,1	281 919,5	79,3	90 508,8	25,4	46 235,7	13,0	145 175,0	40,8
feb.	367 401,7	78 289,1	21,3	45 773,0	12,5	32 516,2	8,9	289 112,5	78,7	92 753,0	25,2	48 326,1	13,2	148 033,4	40,3
mar.	369 451,0	79 940,6	21,6	45 867,6	12,4	34 073,0	9,2	289 510,5	78,4	93 097,6	25,2	50 096,4	13,6	146 316,5	39,6
apr.	378 594,5	87 820,2	23,2	51 574,9	13,6	36 245,3	9,6	290 774,4	76,8	94 126,3	24,9	50 395,0	13,3	146 253,0	38,6
mai.	379 097,8	85 019,3	22,4	50 213,5	13,2	34 805,8	9,2	294 078,5	77,6	93 632,6	24,7	50 158,5	13,2	150 287,5	39,6
iun.	388 499,3	92 145,1	23,7	52 534,8	13,5	39 610,3	10,2	296 354,2	76,3	93 925,9	24,2	49 737,5	12,8	152 690,8	39,3
iul.	390 875,5	93 725,2	24,0	54 460,4	13,9	39 264,7	10,0	297 150,4	76,0	93 961,1	24,0	50 619,5	13,0	152 569,7	39,0

5. CREDITUL INTERN

- milioane lei; sfârșitul perioadei -

Perioada	TOTAL	NEGUVERNAMENTAL											
		Total	Credite în lei							Credite pe termen mediu și lung			
			Total	Credite pe termen scurt		Credite pe termen mediu și lung			Total	Agenți economici cu capital majoritar de stat	Agenți economici cu capital majoritar privat	Populație	
Agenți economici cu capital majoritar de stat	Agenți economici cu capital majoritar privat	Populație	Altele 1)	Agenți economici cu capital majoritar de stat	Agenți economici cu capital majoritar privat	Populație	Altele 1)	Agenți economici cu capital majoritar de stat	Agenți economici cu capital majoritar privat	Populație			
1996	31 450 022	26 841 440	16 942 968	14 156 220	8 198 624	5 648 703	227 719	81 175	2 786 748	594 121	1 576 732	534 317	
1997	47 431 996	35 900 662	16 232 369	12 853 429	6 309 747	6 169 448	258 014	116 219	3 378 940	383 986	1 639 537	1 304 190	
1998	79 919 360	59 086 517	24 272 609	19 351 643	6 643 899	11 463 601	896 591	347 552	4 920 967	379 858	2 438 066	2 021 030	
1999	101 340 362	57 719 485	24 444 938	18 781 531	4 247 638	13 622 662	580 743	330 489	5 663 407	809 458	2 281 554	2 018 530	
2000	112 885 528	75 007 107	30 410 835	25 193 508	3 064 883	20 582 407	1 079 568	466 650	5 217 327	721 940	1 983 037	2 436 283	
2001	143 244 731	118 254 451	47 533 320	39 904 461	3 774 791	32 939 917	2 848 567	341 186	7 628 860	549 004	2 939 617	3 767 158	
2002	200 221 167	179 626 413	66 728 798	50 424 056	6 163 684	38 212 702	5 602 580	445 089	16 304 743	1 590 831	4 657 542	9 581 874	
2002 iul.	161 825 032	145 975 042	53 233 089	43 310 269	4 120 388	34 663 649	4 229 345	296 887	9 922 820	711 976	3 895 003	5 191 439	
aug.	165 289 136	150 833 775	54 617 143	44 119 126	4 180 784	35 098 439	4 548 144	291 760	10 498 017	766 618	3 938 413	5 623 285	
sep.	170 243 344	157 002 679	58 079 313	46 610 899	4 168 077	37 262 198	4 955 815	224 808	11 468 415	1 006 106	3 987 283	6 265 704	
oct.	170 551 220	164 935 211	62 206 653	49 205 870	4 802 160	38 726 569	5 345 856	331 285	13 000 783	1 327 463	4 181 838	7 215 595	
nov.	181 090 145	171 493 585	66 055 394	51 664 841	5 369 489	40 619 907	5 419 350	256 095	14 390 553	1 269 478	4 541 765	8 243 131	
dec.	200 221 167	179 626 413	66 728 798	50 424 056	6 163 684	38 212 702	5 602 580	445 089	16 304 743	1 590 831	4 657 542	9 581 874	
2003 ian.	200 572 021	184 610 479	70 980 035	53 808 223	4 976 349	42 858 448	5 547 595	425 831	17 171 811	1 596 883	4 810 206	10 314 911	
feb.	207 926 988	189 483 924	73 213 618	54 485 362	6 591 983	42 067 580	5 387 838	437 962	18 728 256	1 609 276	4 948 961	11 695 907	
mar.	215 323 894	197 984 800	77 108 949	56 684 976	6 950 613	43 599 224	5 634 932	500 207	20 423 973	1 460 366	5 123 429	13 298 089	
apr.	225 900 463	206 478 862	81 246 724	58 667 593	7 281 496	45 278 150	5 621 460	486 487	22 579 131	1 116 833	5 464 015	15 167 126	
mai	239 292 006	217 660 469	88 830 521	61 959 781	7 467 776	47 212 254	6 818 174	461 577	26 870 740	1 145 243	6 122 972	18 726 484	
iun.	246 396 565	224 470 234	95 117 789	64 534 857	8 344 855	48 499 491	7 070 165	620 345	30 582 932	1 343 659	6 706 742	21 766 101	
iul.	220 307 682	231 600 309	99 715 943	64 131 063	8 116 041	47 360 543	8 028 508	625 970	35 584 881	1 928 247	7 164 615	25 679 737	

1) Includ și societățile de asigurare.

(continuare)

- milioane lei; sfârșitul perioadei -

Perioada	GUVERNAMENTAL, NET											
	Altele 1)	Credite în valută (interne)	Total	Datorie publică	Depozite ale fondului pentru ajutorul de șomaj	Certificate de trezorerie	Alte credite guvernamentale	Alte fonduri extra-bugetare	Obligațiuni în valută	Contul general al Trezoreriei statului	Alte titluri de stat	Alte depozite publice, net
1996	81 578	9 898 472	4 608 582	149 913	-28 079	3 764 299	1 132 000	-1 089 323	422 868	274 793	-	-17 889
1997	51 227	19 668 294	11 531 334	141 825	-67 995	5 752 249	-	-1 918 746	601 725	-669 845	7 874 497	-182 376
1998	82 013	34 813 908	20 832 843	137 262	-101 340	15 096 358	-	-5 372 787	4 570 380	-22 918	8 170 763	-1 644 877
1999	553 865	33 274 548	43 620 877	-	-152 735	15 928 235	1 060 000	-2 575 596	14 021 955	-2 846 741	21 087 847	-2 902 088
2000	76 067	44 596 272	37 878 421	-	-77 482	19 041 836	186 847	-4 704 636	2 757 719	-1 015 642	25 907 889	-4 218 109
2001	373 080	70 721 131	24 990 279	-	-27 186	21 363 034	317 927	-3 334 188	11 757 921	-4 313 854	12 970 102	-13 743 475
2002	474 496	112 897 615	20 594 754	-	-192	24 560 190	580 831	-3 646 622	11 520 670	-6 841 541	8 582 063	-14 160 645
2002 iul.	124 401	92 741 953	15 849 990	-	-9 066	18 323 285	727 844	-3 071 916	12 738 890	-9 257 831	13 627 883	-17 229 099
aug.	169 701	96 216 632	14 455 361	-	-6 339	20 776 847	595 000	-3 265 559	12 193 670	-11 962 481	14 122 583	-17 998 360
sep.	209 322	98 923 366	13 240 665	-	-3 787	20 763 032	446 449	-3 637 492	10 493 495	-8 542 033	11 416 344	-17 695 343
oct.	275 887	102 728 558	5 616 009	-	-2 048	19 779 325	564 137	-3 830 369	11 513 747	-13 008 453	12 120 525	-21 520 856
nov.	336 179	105 438 191	9 596 561	-	-925	23 809 403	371 138	-5 200 473	10 913 118	-7 392 187	8 452 040	-21 355 553
dec.	474 496	112 897 615	20 594 754	-	-192	24 560 190	580 831	-3 646 622	11 520 670	-6 841 541	8 582 063	-14 160 645
2003 ian.	449 811	113 630 444	15 961 542	-	-220	23 680 441	788 190	-3 641 066	13 132 221	-13 737 911	8 635 235	-12 895 347
feb.	474 112	116 270 306	18 443 065	-	-124	24 162 041	469 511	-3 630 091	12 497 341	-12 693 102	10 158 849	-12 521 360
mar.	542 088	120 875 851	17 339 093	-	-52	20 950 860	467 994	-3 738 204	12 200 944	-10 017 733	12 500 900	-15 025 615
apr.	831 156	125 232 138	19 421 601	-	-148	19 053 233	468 742	-3 950 777	12 284 149	-6 662 681	11 754 048	-13 524 965
mai	876 040	128 829 948	21 631 537	-	-160	18 188 912	338 174	-3 977 698	10 478 627	-654 179	10 600 111	-13 342 248
iun.	766 430	129 352 445	21 926 331	-	-37	22 944 261	403 009	-4 187 397	13 203 568	-4 790 401	10 522 938	-16 169 611
iul.	812 281	131 884 366	-11 292 627	-	-77	11 485 459	626 541	-4 643 488	11 899 109	-16 871 986	10 617 946	-24 406 130

1) Includ și societățile de asigurare.

6. INDICATORI AI PIEȚEI MONETARE

Perioada	Operațiuni interbancare						Titluri de stat (emisiuni noi și reînnoite)							
	Stoc		Tranzacții		BUBID 1 săptămână	BUBOR 1 săptămână	CertIFICATE de trezorerie cu discount		CertIFICATE de trezorerie cu dobândă		Obligațiuni de tezaur cu dobândă		Obligațiuni de stat cu dobândă	
	medie zilnică (mld. lei)	rata medie a dobân- zii (% p.a.)	medie zilnică (mld. lei)	rata medie a dobân- zii (% p.a.)	rata medie a dobânzii (% p.a.)		valoare nomi- nală (mld. lei)	randa- ment mediu (% p.a.)	valoare nominală (mil. USD)	rata medie a dobân- zii (% p.a.)	valoare nominală (mil. USD)	rata medie a dobân- zii (% p.a.)	valoare nomi- nală (mld. lei)	rata medie a dobânzii (% p.a.)
2002 iul.	49 429,5	28,7	3 928,7	22,7	20,0	27,8	3 600,0	25,4	-	x	0,82	5,00	763,5	25,5
aug.	52 902,5	27,1	3 805,3	20,7	18,0	26,9	4 000,3	24,8	-	x	2,94	5,00	409,8	24,8
sep.	56 820,9	25,8	3 501,6	22,4	19,0	25,0	4 500,0	24,0	-	x	1,42	5,00	1 005,2	23,9
oct.	60 292,5	23,9	4 263,3	19,6	17,4	22,8	4 500,0	21,5	-	x	0,30	5,00	1 000,0	22,0
nov.	59 127,9	22,4	4 516,7	20,0	17,5	21,8	5 000,0	19,1	-	x	2,28	5,00	1 000,0	15,7
dec.	70 133,9	20,5	5 752,1	16,5	14,9	20,0	2 900,0	17,3	-	x	0,002	5,00	505,6	14,2
2003 ian.	71 006,7	19,8	6 177,1	17,9	14,8	20,2	6 643,2	16,1	-	x	0,84	5,00	1 746,9	14,2
feb.	64 812,1	19,0	7 077,1	18,0	15,4	19,4	3 977,7	16,2	-	x	2,87	5,00	1 923,1	14,0
mar.	66 560,1	17,6	6 768,1	18,3	14,7	19,6	4 710,4	14,4	-	x	0,79	5,00	2 302,7	13,9
apr.	67 250,0	17,8	5 605,7	17,8	15,9	19,7	3 749,2	15,3	-	x	55,73	4,50	1 333,5	14,1
mai	61 766,5	18,2	4 930,9	18,1	15,9	19,3	2 644,2	15,2	-	x	184,23	5,00	1 518,3	14,7
iun.	53 621,4	18,2	3 699,6	18,0	16,7	19,3	10 081,5	17,9	-	x	100,00	4,98	380,7	14,4
iul.	61 332,0	18,2	4 612,6	18,0	16,5	19,0	1 245,0	15,2	-	x	-	x	351,5	14,5
aug.	59 024,7	18,7	4 835,0	18,4	17,0	19,8	634,7	15,5	-	x	-	x	97,0	13,9

7. RATELE DOBÂNZILOR PRACTICATE DE INSTITUȚIILE DE CREDIT*
(pentru operațiunile în lei)

- procente pe an -

Perioada	Dobânzi active			Dobânzi pasive		
	medii	pentru creditele acordate clienților nebankari (inclusiv guvernamentali)	pentru operațiunile interbancare (inclusiv relațiile cu BNR)	medii	pentru depozitele atrase de la clienții nebankari (inclusiv guvernamentali)	pentru operațiunile interbancare (inclusiv relațiile cu BNR)
1996	51,30	55,80	42,40	41,50	38,10	48,10
1997	67,50	63,70	58,90	57,20	51,60	65,80
1998	55,10	56,90	51,40	44,50	38,30	72,60
1999	61,20	65,90	46,20	49,10	45,40	63,40
2000	46,23	53,48	31,00	32,95	32,74	36,00
2001	38,83	45,13	29,14	26,69	26,40	32,59
2002	28,80	35,16	21,76	18,84	18,69	22,69
2002 iul.	29,05	35,03	22,36	18,47	18,44	19,26
aug.	27,99	34,59	21,38	17,94	17,83	20,28
sep.	25,96	32,53	19,67	16,47	16,38	19,82
oct.	25,12	31,95	18,49	15,92	15,86	18,09
nov.	23,94	30,26	17,30	14,60	14,50	17,85
dec.	23,10	28,92	17,30	12,98	12,83	16,72
2003 ian.	21,97	27,87	16,38	12,48	12,34	16,50
feb.	20,24	25,89	14,44	11,90	11,71	16,38
mar.	20,49	25,94	14,45	11,64	11,36	18,33
apr.	19,60	23,85	14,91	10,38	10,13	17,37
mai**	20,01	25,04	15,48	10,08	10,03	11,66
iun.**	19,32	24,63	13,79	10,38	10,23	15,88
iul.**	19,93	24,98	15,16	10,62	10,43	15,94

*) Începând cu mai 2003, a fost inclusă Casa Centrală a Cooperativelor de Credit CREDITCOOP; **) Date provizorii.

8a. OPERAȚIUNILE MONETARE ALE BĂNCII NAȚIONALE A ROMÂNIEI

Perioada	Rata dobânzii de referință 1) (% p.a.)	Reverse repo				Repo				Depozite atrase			
		Tranzacții		Stoc		Tranzacții		Stoc		Tranzacții		Stoc	
		medie zilnică (mld. lei)	rata dobânzii (% p.a.)	medie zilnică (mld. lei)	rata dobânzii (% p.a.)	medie zilnică (mld. lei)	rata dobânzii (% p.a.)	medie zilnică (mld. lei)	rata dobânzii (% p.a.)	medie zilnică (mld. lei)	rata dobânzii (% p.a.)	medie zilnică (mld. lei)	rata dobânzii (% p.a.)
2002 iul.	28,3	290,5	27,0	4 778,4	27,1	–	x	–	x	1 292,8	27,2	45 475,1	29,3
aug.	27,2	241,6	26,0	5 048,0	26,4	18,6	31,0	92,5	31,0	958,3	25,5	48 557,7	27,7
sep.	25,6	5,8	23,3	959,9	25,4	–	x	–	x	1 618,3	23,8	54 072,4	26,0
oct.	23,8	183,0	21,9	1 729,5	22,0	–	x	–	x	1 674,4	22,2	56 539,6	24,2
nov.	22,2	73,3	21,0	1 644,2	21,2	–	x	–	x	1 662,9	20,4	54 703,9	22,6
dec.	20,4	–	x	49,7	21,0	–	x	–	x	2 147,0	19,6	63 602,2	20,8
2003 ian.	19,6	–	x	–	x	–	x	–	x	2 754,7	19,2	65 525,0	20,0
feb.	19,2	–	x	–	x	–	x	–	x	3 139,7	18,4	58 734,3	19,1
mar.	18,4	–	x	–	x	–	x	–	x	2 952,7	17,4	60 808,1	17,6
apr.	17,4	–	x	–	x	–	x	–	x	2 747,5	17,9	62 079,0	17,8
mai.	17,9	–	x	–	x	–	x	–	x	2 659,8	18,2	57 926,7	18,2
iun.	18,2	–	x	–	x	–	x	–	x	1 751,3	18,3	49 781,3	18,2
iul.	18,2	–	x	–	x	–	x	–	x	2 798,3	18,3	57 592,5	18,3
aug.	18,2	–	x	–	x	–	x	–	x	2 704,7	19,1	54 414,2	18,8

1) Până la 1 februarie 2002, taxa oficială a scontului.

8b. FACILITĂȚILE PERMANENTE ACORDATE BĂNCILOR DE CĂTRE BANCA NAȚIONALĂ A ROMÂNIEI

Perioada	Credit		Depozit	
	volum (mld. lei)	rata dobânzii (% p.a.)	volum (mld. lei)	rata dobânzii (% p.a.)
2002 iul.	–	65,0	1 329,0	6,0
aug.	–	1) 45,0	1 555,5	2) 5,3
sep.	–	45,0	825,5	5,0
oct.	–	45,0	980,5	5,0
nov.	120,0	45,0	–	5,0
dec.	–	45,0	1 534,0	5,0
2003 ian.	–	45,0	–	5,0
feb.	–	45,0	2 296,0	5,0
mar.	–	3) 45,0	30,0	5,0
apr.	–	30,0	40,5	5,0
mai.	–	30,0	–	5,0
iun.	–	30,0	122,0	5,0
iul.	–	30,0	98,0	5,0
aug.	–	30,0	73,0	5,0

1) 65,0 la sută până în 19.08.2002; 2) 6,0 la sută până în 19.08.2002; 5,0 la sută din 20.08.2002; 3) 30 la sută din 31 martie 2003 conform Circularei BNR nr.8/26.03.03.

8c. REZERVELE MINIME OBLIGATORII

	Rata dobânzii la disponibilități ale băncilor (% p.a.)			Ratele rezervelor minime obligatorii (procente)	
	în lei	în USD	în EUR	în lei	în valute
2002 iul.	11,0	1,0	1,0	22,0	22,0
aug.	10,0	1,0	1,0	22,0	22,0
sep.	*) 8,0	1,0	1,0	22,0	22,0
oct.	8,0	1,0	1,0	22,0	22,0
nov.	8,0	1,0	1,0	*) 18,0	*) 25,0
dec.	*) 7,0	1,0	1,0	18,0	25,0
2003 ian.	*) 6,25	*) 0,75	1,0	18,0	25,0
feb.	6,25	0,75	1,0	18,0	25,0
mar.	6,25	0,75	1,0	18,0	25,0
apr.	6,25	0,75	1,0	18,0	25,0
mai.	6,25	0,75	1,0	18,0	25,0
iun.	6,25	0,75	1,0	18,0	25,0
iul.	6,0	0,75	1,0	18,0	25,0
aug.	6,0	0,75	1,0	18,0	25,0

*) Începând cu perioada de aplicare: 24 luna curentă - 23 luna următoare.

9. BILANȚUL MONETAR AL BĂNCII NAȚIONALE A ROMÂNIEI

- milioane lei; sfârșitul perioadei -

Perioada	TOTAL ACTIV	ACTIVE EXTERNE								Titluri de valoare (*)	Disponi- bil DST la FMI	
		Total	Aur	Valute convertibile					Disponibil la FED *)			Depozite și disponibil la alte bănci străine
				Total	Valute efective și cecuri	Disponibil la BRI	Disponibil la FED *)	Disponibil la FED *)				
1996	20 753 695	5 651 553	3 429 498	1 487 811	412	33 434	499	1 453 466	698 073	16 367		
1997	48 612 053	26 596 305	8 997 727	12 088 655	555	1 912 897	662 194	9 513 009	4 676 115	833 808		
1998	55 254 473	25 210 706	10 155 485	9 056 675	580	3 710 955	111 028	5 234 112	5 985 720	12 826		
1999	99 755 894	45 491 075	17 628 942	4 511 964	11 316	667 069	470 149	3 363 430	23 166 185	183 984		
2000	148 563 426	87 877 393	23 848 598	12 806 958	852	2 434 566	2 727 129	7 644 411	51 196 486	25 351		
2001	219 687 864	153 599 643	29 661 474	21 506 474	3 232	4 006 007	12 572 738	4 924 497	102 216 771	214 924		
2002	309 254 535	293 825 190	39 534 971	23 796 860	1 344	4 768 238	10 441	19 016 837	181 338 707	76 428		
2002 iul.	263 111 306	201 855 814	29 682 734	18 682 762	599	5 423 144	3 462	13 255 557	153 468 089	22 229		
aug.	275 185 713	214 263 872	29 684 063	16 168 713	73	4 463 164	4 482	11 700 994	168 199 971	211 125		
sep.	278 634 861	214 669 811	29 690 539	16 126 420	153	5 074 960	30 685	11 020 622	168 653 051	199 801		
oct.	293 192 889	231 396 016	29 693 943	18 131 088	2 418	4 183 725	9 745	13 935 200	183 377 136	193 849		
nov.	289 647 364	229 986 415	29 699 858	20 191 033	722	2 620 836	11 615	17 557 860	180 020 447	75 077		
dec.	309 254 535	293 825 190	39 534 971	23 796 860	1 344	4 768 238	10 441	19 016 837	181 338 707	76 428		
2003 ian.	309 725 645	295 613 372	39 535 294	22 817 830	354	4 227 730	8 705	18 581 041	183 884 181	304 157		
feb.	310 651 898	296 356 915	39 536 203	22 274 189	626	3 195 883	10 214	19 067 466	185 282 739	193 142		
mar.	312 776 385	298 469 530	39 539 074	22 212 346	566	3 322 615	35 688	18 853 477	187 447 044	195 057		
apr.	315 018 836	300 696 921	39 539 106	24 078 880	340	3 223 114	18 238	20 837 188	187 763 839	183 056		
mai	301 542 080	289 773 284	39 539 261	27 378 366	355	5 814 382	16 499	21 547 130	173 051 035	84 579		
iun.	308 789 327	294 429 377	39 539 546	28 776 944	455	5 909 333	1 641 000	21 226 156	176 156 521	98 349		
iul.	334 728 358	322 976 829	39 538 263	41 331 407	6 604	8 418 018	358 762	32 548 023	192 043 525	215 169		

*) Începând cu ianuarie 2002, a avut loc reclasificarea disponibilităților la FED.

(continuare)

- milioane lei; sfârșitul perioadei -

Perioada	ACTIVE EXTERNE (continuare)								ACTIVE INTERNE					
	Participații externe (subscripții)								Total	Casa	Participații externe (subscripții)			
	Total	FMI	BIRD	BRI	CFI	BERD	MIGA	Total			FMI	Aur	DST	
1996	x	x	x	x	x	x	x	x	15 102 142	3 276	3 372 396	3 185 324	176 603	414 240
1997	x	x	x	x	x	x	x	x	22 015 748	3 613	7 655 040	7 306 038	405 067	950 125
1998	x	x	x	x	x	x	x	x	30 043 767	9 278	9 046 607	8 474 462	469 848	1 102 074
1999	x	x	x	x	x	x	x	x	54 264 819	30 847	21 692 406	20 808 086	844 470	3 374 963
2000	x	x	x	x	x	x	x	x	60 686 033	44 147	28 610 495	27 248 922	1 105 864	4 419 633
2001	x	x	x	x	x	x	x	x	66 088 221	54 879	42 674 754	40 872 032	1 657 199	6 623 067
2002	49 078 224	46 919 405	878 510	325 200	89 144	798 669	67 296	15 429 345	52 581	x	x	x	x	x
2002 iul.	x	x	x	x	x	x	x	x	61 255 492	57 074	45 808 958	43 689 382	1 773 079	7 086 189
aug.	x	x	x	x	x	x	x	x	60 921 841	54 831	45 823 614	43 689 382	1 773 079	7 086 189
sep.	x	x	x	x	x	x	x	x	63 965 050	56 444	45 816 693	43 689 382	1 773 079	7 086 189
oct.	x	x	x	x	x	x	x	x	61 796 873	53 313	45 836 643	43 689 382	1 773 079	7 086 189
nov.	x	x	x	x	x	x	x	x	59 660 949	54 412	45 839 945	43 689 382	1 773 079	7 086 189
dec.	49 078 224	46 919 405	878 510	325 200	89 144	798 669	67 296	15 429 345	52 581	x	x	x	x	x
2003 ian.	49 071 910	46 919 405	877 382	321 608	88 159	798 803	66 553	14 112 273	51 652	x	x	x	x	x
feb.	49 070 642	46 919 405	877 354	321 520	88 135	797 693	66 535	14 294 983	53 460	x	x	x	x	x
mar.	49 076 009	46 919 405	877 562	322 181	88 316	801 874	66 671	14 306 855	46 553	x	x	x	x	x
apr.	49 132 040	46 919 405	877 638	322 423	88 382	857 471	66 721	14 321 915	47 540	x	x	x	x	x
mai	49 720 043	47 534 456	874 410	312 153	85 567	848 861	64 596	11 768 796	50 500	x	x	x	x	x
iun.	49 858 017	47 534 456	988 975	320 482	87 850	859 934	66 320	14 359 950	48 780	x	x	x	x	x
iul.	49 848 465	47 534 456	988 300	320 482	87 262	852 089	65 876	11 751 529	48 527	x	x	x	x	x

9. BILANȚUL MONETAR AL BĂNCII NAȚIONALE A ROMÂNIEI

(continuare) - milioane lei; sfârșitul perioadei -

Perioada	ACTIVE INTERNE (continuare)													
	Participații externe (subscripții) (continuare)									Credite guvernamentale				
	FMI (continuare)		BIRD		BRI (lei)	CFI (lei)	BERD (lei)	MIGA (lei)	Total	Bonuri de tezaur în lei	Alte titluri de stat în lei	Obligațiuni în valută	Contul general al Trezo- rieriei statului	
Valute conver- tibile	Lei	Total	Valute conver- tibile	Lei										
1996	147 408	2 447 073	65 445	11 520	53 925	39 170	9 803	67 808	4 846	274 793	x	x	x	274 793
1997	338 102	5 612 744	105 386	22 908	82 478	77 805	21 349	134 826	9 636	3 271 258	843 058	2 428 200	x	x
1998	392 173	6 510 367	222 251	31 270	190 981	106 306	29 141	201 295	13 152	9 141 750	3 898 250	5 243 500	x	x
1999	704 865	15 883 788	286 934	95 953	190 981	177 209	48 577	349 675	21 925	21 411 781	-	16 838 903	4 572 878	x
2000	923 045	20 800 380	500 280	117 856	382 424	251 675	68 989	509 492	31 137	16 176 131	-	16 176 131	-	x
2001	1 421 230	31 170 536	666 899	278 296	388 603	306 726	84 080	681 544	63 473	8 414 865	1 657 090	6 757 775	-	x
2002	x	x	x	x	x	x	x	x	x	2 347 514	-	2 347 514	-	x
2002 iul.	1 479 959	33 350 155	876 643	494 219	382 424	319 259	87 515	770 092	66 067	1 502 955	-	1 502 955	-	x
aug.	1 479 959	33 350 155	877 641	495 217	382 424	322 433	88 385	779 050	66 723	1 868 355	-	1 868 355	-	x
sep.	1 479 959	33 350 155	877 153	494 729	382 424	320 880	87 959	774 917	66 402	4 421 636	-	4 421 636	-	x
oct.	1 479 959	33 350 155	878 584	496 160	382 424	325 433	89 207	786 693	67 344	2 740 336	-	2 740 336	-	x
nov.	1 479 959	33 350 155	878 721	496 297	382 424	325 869	89 327	789 211	67 435	991 336	-	991 336	-	x
dec.	x	x	x	x	x	x	x	x	x	2 347 514	-	2 347 514	-	x
2003 ian.	x	x	x	x	x	x	x	x	x	2 342 714	-	2 342 714	-	x
feb.	x	x	x	x	x	x	x	x	x	2 262 445	-	2 262 445	-	x
mar.	x	x	x	x	x	x	x	x	x	2 262 445	-	2 262 445	-	x
apr.	x	x	x	x	x	x	x	x	x	2 262 445	-	2 262 445	-	x
mai	x	x	x	x	x	x	x	x	x	6 245	-	6 245	-	x
iun.	x	x	x	x	x	x	x	x	x	6 245	-	6 245	-	x
iul.	x	x	x	x	x	x	x	x	x	6 245	-	6 245	-	x

(continuare) - milioane lei; sfârșitul perioadei -

Perioada	ACTIVE INTERNE (continuare)							TOTAL PASIV	PASIVE EXTERNE		
	Active interban- care	Alte active					Diverse active		Total	Pe termen scurt	
		Total	Decontări din ope- rațiuni cu FMI (O.G. 30/ 1996)	Alte metale prețioase	Dobânzi și comisi- oane de încasat	Diferențe nefavorabile nete din re- evaluarea activelor și pasivelor în valută				Total	Depozite ale băncilor străine
1996	8 821 782	2 629 895	2 179 167	54 073	5 261	-	391 394	20 753 695	7 929 647	2 626 383	-
1997	3 366 759	7 719 078	5 030 483	196 477	127 818	-	2 364 300	48 612 053	15 171 481	5 951 353	802 300
1998	3 617 666	8 228 466	3 922 726	123 853	1 662 899	-	2 518 988	55 254 473	17 632 198	5 898 147	-
1999	2 433 138	8 696 647	908 627	250 358	3 049 437	-	4 488 225	99 755 894	15 888 147	10 456 980	1 867 893
2000	2 296 000	13 559 260	-	333 869	3 019 765	-	10 205 626	148 563 426	22 018 594	14 332 921	2 592 600
2001	1 147 815	13 795 908	-	332 734	2 014 695	137 146	11 311 333	219 687 864	15 367 646	15 367 646	3 159 700
2002	-	13 029 250	-	410 614	1 693 711	-	10 924 925	309 254 535	61 895 623	14 257 696	-
2002 iul.	860 861	13 025 644	-	330 307	1 325 172	1 024 723	10 345 442	263 111 306	14 715 919	14 715 919	3 288 800
aug.	-	13 175 041	-	329 724	1 372 275	1 024 723	10 448 319	275 185 713	14 869 986	14 869 986	3 321 500
sep.	-	13 670 277	-	328 656	1 848 490	958 064	10 535 067	278 634 861	18 000 586	18 000 586	3 305 500
oct.	-	13 166 581	-	328 697	1 670 571	958 064	10 209 249	293 192 889	18 276 823	18 276 823	3 352 400
nov.	-	12 775 256	-	325 869	1 524 198	978 532	9 946 657	289 647 364	17 362 542	17 362 542	3 356 900
dec.	-	13 029 250	-	410 614	1 693 711	-	10 924 925	309 254 535	61 895 623	14 257 696	-
2003 ian.	-	11 717 907	-	410 145	1 427 499	1 291	9 878 972	309 725 645	61 959 813	14 321 941	-
feb.	-	11 979 078	-	409 050	1 421 712	264	10 148 052	310 651 898	61 662 844	14 024 973	-
mar.	-	11 997 857	-	407 649	1 616 511	-	9 973 697	312 776 385	61 801 898	14 164 017	-
apr.	-	12 011 930	-	406 197	1 601 327	-	10 004 406	315 018 836	64 498 026	16 861 642	-
mai	-	11 712 051	-	405 920	1 513 003	259 475	9 533 653	301 542 080	63 894 129	15 642 853	-
iun.	-	14 304 925	-	404 481	1 483 291	258 938	12 158 215	308 789 327	64 141 824	15 781 672	-
iul.	-	11 696 757	-	403 872	1 568 040	259 132	9 465 713	334 728 358	63 890 417	15 530 298	-

9. BILANȚUL MONETAR AL BĂNCII NAȚIONALE A ROMÂNIEI

(continuare)

- milioane lei; sfârșitul perioadei -

Perioada	PASIVE EXTERNE (continuare)									Pasive externe în lei
	Pe termen scurt (continuare)		Pe termen mediu și lung			Depozite ale organizațiilor financiare internaționale				
	Împrumu- turi de la bănci străine	Cumpărări DST de la FMI	Total	Împrumu- turi de la bănci străine	Obligațiuni	Total	FMI	BIRD	MIGA	
1996	-	2 626 383	5 303 264	1 371 900	3 931 364	x	x	x	x	x
1997	-	5 149 053	9 154 106	1 337 167	7 816 939	x	x	x	x	66 022
1998	-	5 898 147	11 668 029	998 366	10 669 663	x	x	x	x	66 022
1999	219 060	8 370 027	5 365 145	456 375	4 908 770	x	x	x	x	66 022
2000	-	11 740 321	7 619 651	648 150	6 971 501	x	x	x	x	66 022
2001	-	12 207 946	-	-	-	x	x	x	x	-
2002	-	14 257 696	-	-	-	47 637 927	46 919 405	713 493	5 029	-
2002 iul.	-	11 427 119	-	-	-	x	x	x	x	-
aug.	-	11 548 486	-	-	-	x	x	x	x	-
sep.	-	14 695 086	-	-	-	x	x	x	x	-
oct.	-	14 924 423	-	-	-	x	x	x	x	-
nov.	-	14 005 642	-	-	-	x	x	x	x	-
dec.	-	14 257 696	-	-	-	47 637 927	46 919 405	713 493	5 029	-
2003 ian.	-	14 321 941	-	-	-	47 637 872	46 919 405	713 493	4 974	-
feb.	-	14 024 973	-	-	-	47 637 871	46 919 405	713 493	4 973	-
mar.	-	14 164 017	-	-	-	47 637 881	46 919 405	713 493	4 983	-
apr.	-	16 861 642	-	-	-	47 636 384	46 919 405	711 993	4 986	-
mai	-	15 642 853	-	-	-	48 251 276	47 534 456	711 993	4 827	-
iun.	-	15 781 672	-	-	-	48 360 152	47 534 456	820 740	4 956	-
iul.	-	15 530 298	-	-	-	48 360 119	47 534 456	820 740	4 923	-

(continuare)

- milioane lei; sfârșitul perioadei -

Perioada	PASIVE INTERNE													
	Total	Emisiunea bănească	Sume în tranzit	Fonduri pentru participatii externe la:						Depozite ale organizațiilor financiare internaționale				
				Total	FMI	BIRD	BRI	CFI	BERD	MIGA	Total	FMI	BIRD	MIGA
1996	12 824 048	5 905 718	-	187 072	-	65 445	39 170	9 803	67 808	4 846	3 185 930	3 185 324	606	-
1997	33 440 572	9 630 513	-	3 534 326	3 185 324	105 386	77 805	21 349	134 826	9 636	7 337 849	7 306 038	30 607	1 204
1998	37 622 275	12 305 972	27 058	3 757 469	3 185 324	222 251	106 306	29 141	201 295	13 152	8 615 689	8 474 462	139 583	1 644
1999	83 867 747	18 676 376	264 020	4 069 643	3 185 324	286 934	177 209	48 576	349 675	21 925	20 990 274	20 808 086	179 447	2 741
2000	126 544 837	28 108 760	293 505	4 546 898	3 185 324	500 280	251 675	68 989	509 492	31 138	27 621 304	27 248 922	368 490	3 892
2001	204 320 218	40 010 427	-	4 988 046	3 185 324	666 899	306 726	84 080	681 544	63 473	41 387 513	40 872 032	510 737	4 744
2002	247 358 909	52 825 000	14 563	5 344 143	3 185 324	878 510	325 200	89 144	798 669	67 296	x	x	x	x
2002 iul.	248 395 387	42 646 223	639 695	5 304 900	3 185 324	876 643	319 259	87 515	770 092	66 067	44 409 312	43 689 382	714 993	4 937
aug.	260 315 727	44 410 489	807 758	5 319 556	3 185 324	877 641	322 433	88 385	779 050	66 723	44 409 361	43 689 382	714 993	4 986
sep.	260 634 275	46 466 968	-	5 312 635	3 185 324	877 153	320 880	87 959	774 917	66 402	44 409 337	43 689 382	714 993	4 962
oct.	274 916 066	45 004 802	13 093	5 332 585	3 185 324	878 584	325 433	89 207	786 693	67 344	44 409 408	43 689 382	714 993	5 033
nov.	272 284 822	45 402 495	14 631	5 335 887	3 185 324	878 721	325 869	89 327	789 211	67 435	44 407 915	43 689 382	713 493	5 040
dec.	247 358 909	52 825 000	14 563	5 344 143	3 185 324	878 510	325 200	89 144	798 669	67 296	x	x	x	x
2003 ian.	247 765 832	45 093 245	-	5 337 829	3 185 324	877 382	321 608	88 159	798 803	66 553	x	x	x	x
feb.	248 989 054	49 413 799	235 563	5 336 561	3 185 324	877 354	321 520	88 135	797 693	66 535	x	x	x	x
mar.	250 974 487	50 813 458	-	5 341 928	3 185 324	877 562	322 181	88 316	801 874	66 671	x	x	x	x
apr.	250 520 810	56 684 024	-	5 397 959	3 185 324	877 638	322 423	88 382	857 471	66 721	x	x	x	x
mai	237 647 951	54 250 782	-	5 370 911	3 185 324	874 410	312 153	85 567	848 861	64 596	x	x	x	x
iun.	244 647 503	58 067 148	2 755 046	5 508 885	3 185 324	988 975	320 482	87 850	859 934	66 320	x	x	x	x
iul.	270 837 941	59 292 843	297 310	5 499 333	3 185 324	988 300	320 482	87 262	852 089	65 876	x	x	x	x

9. BILANȚUL MONETAR AL BĂNCII NAȚIONALE A ROMÂNIEI

(continuare)

- milioane lei; sfârșitul perioadei -

Perioada	PASIVE INTERNE (continuare)											
	Pasive interban- care	Depozite publice			Conturi de capital				Alte pasive			
Total		Disponi- bilități din alte fonduri extra- bugetare	Contul general al Trezoreriei statului	Total	Capital social	Fond de rezervă	Profit	Total	Diferențe favorabile nete din reevaluarea activelor și pasivelor în valută	Creditori din operațiuni externe	Diverse pasive	
1996	3 105 547	15	15	x	141 146	5 000	135 802	-	279 983	-2 199	320 813	-38 639
1997	11 678 694	669 896	51	669 845	511 604	5 000	188 036	318 224	77 690	-	-	77 690
1998	13 443 811	23 086	168	22 918	193 569	100 000	93 225	-	-744 379	-	-	-744 379
1999	33 795 155	2 846 741	-	2 846 741	246 490	146 490	100 000	-	2 979 048	456 975	1 534 046	988 027
2000	48 533 212	2 991 457	1 975 815	1 015 642	543 746	172 416	146 491	224 839	13 905 955	11 201 339	2 008 887	695 729
2001	82 527 095	8 388 660	4 074 806	4 313 854	318 907	172 416	146 491	-	26 699 570	17 714 984	3 013 231	5 971 355
2002	136 691 782	9 958 100	3 116 559	6 841 541	318 907	172 416	146 491	-	42 206 414	32 635 877	3 459 065	6 111 472
2002 iul.	111 156 958	13 881 576	4 623 745	9 257 831	-6 230 602	172 416	146 491	-6 549 509	36 587 325	27 668 410	3 220 936	5 697 979
aug.	116 311 286	17 918 773	5 956 292	11 962 481	-7 027 017	172 416	146 491	-7 345 924	38 165 521	29 316 040	3 220 936	5 628 545
sep.	120 035 745	14 387 982	5 845 949	8 542 033	-7 753 324	172 416	146 491	-8 072 231	37 774 932	28 582 505	3 220 936	5 971 491
oct.	126 125 863	22 898 936	9 890 483	13 008 453	-8 421 389	172 416	146 491	-8 740 296	39 552 768	30 930 229	3 220 936	5 401 603
nov.	128 950 379	17 468 471	10 076 284	7 392 187	-9 223 736	172 416	146 491	-9 542 643	39 928 780	31 531 000	3 220 936	5 176 844
dec.	136 691 782	9 958 100	3 116 559	6 841 541	318 907	172 416	146 491	-	42 206 414	32 635 877	3 459 065	6 111 472
2003 ian.	138 726 425	15 358 478	1 620 567	13 737 911	-532 734	172 416	146 491	-851 641	43 782 589	34 618 210	3 459 065	5 705 314
feb.	138 612 200	14 298 387	1 605 285	12 693 102	-1 243 846	172 416	146 491	-1 562 753	42 336 390	33 843 162	3 459 065	5 034 163
mar.	140 415 989	12 654 054	2 636 321	10 017 733	-1 784 848	172 416	146 491	-2 103 755	43 533 906	35 188 266	3 459 065	4 886 575
apr.	136 679 478	8 320 343	1 657 662	6 662 681	-2 320 689	172 416	146 491	-2 639 596	45 759 695	37 479 002	3 459 065	4 821 628
mai	131 215 927	2 300 216	1 646 037	654 179	-2 882 690	172 416	146 491	-3 201 597	47 392 805	38 632 954	3 504 409	5 255 442
iun.	127 125 696	7 127 504	2 337 103	4 790 401	-3 522 222	172 416	146 491	-3 841 129	47 585 446	39 154 899	3 504 409	4 926 138
iul.	135 354 098	28 294 295	11 422 309	16 871 986	-4 128 128	172 416	146 491	-4 447 035	46 228 190	37 313 094	3 504 409	5 410 687

10. BILANȚUL MONETAR AGREGAT AL INSTITUȚIILOR DE CREDIT*

- milioane lei; sfârșitul perioadei -

Perioada	ACTIV	ACTIVE EXTERNE											
		Total	Valute convertibile					Valute neconvertibile					
Total	Total		Numerar și cecuri	Depozite la bănci străine	Partici- pații la bănci străine	Titluri de valoare externe	Altele	Total	Nu- merar și ce- curi	Depo- zite la bănci străine	Creanțe din acorduri bilate- rale de plăți	Altele	
1996	55 022 654	6 554 186	6 544 006	188 696	5 100 216	281 384	344 326	629 384	10 180	-	-	10 180	-
1997	100 187 879	13 555 484	13 547 066	403 050	11 686 956	626 041	230 081	600 938	8 418	-	-	8 403	15
1998	148 004 632	17 301 340	17 288 966	701 369	14 700 057	943 091	308 754	635 695	12 374	-	34	12 341	-
1999	182 177 625	22 842 698	22 842 650	1 313 524	19 207 107	1 654 318	250 924	416 776	48	-	48	-	-
2000	232 673 620	40 130 891	40 100 283	1 898 750	34 246 394	2 442 530	957 057	555 551	30 608	-	-	30 608	-
2001	352 146 442	50 966 334	50 931 163	4 713 303	42 202 401	2 923 213	504 051	588 196	35 171	51	-	35 120	-
2002	478 192 131	39 897 804	39 881 277	4 384 635	30 511 316	3 486 666	697 208	801 452	16 527	-	-	16 514	13
2002 iul.	408 286 144	45 499 364	45 463 847	3 888 226	36 673 950	3 206 304	759 082	936 285	35 518	-	-	34 924	594
aug.	419 473 560	41 556 906	41 521 150	4 474 154	31 947 520	3 232 994	715 342	1 151 140	35 756	-	-	35 202	554
sep.	427 391 026	44 089 079	44 053 662	4 037 064	34 705 390	3 330 024	734 040	1 247 145	35 417	-	-	34 912	505
oct.	438 728 356	38 692 389	38 657 088	3 934 602	29 735 789	3 379 187	709 709	897 801	35 301	-	-	35 301	-
nov.	451 276 807	39 753 579	39 718 238	3 199 330	30 823 612	3 383 725	1 408 445	903 125	35 341	-	-	35 341	-
dec.	478 192 131	39 897 804	39 881 277	4 384 635	30 511 316	3 486 666	697 208	801 452	16 527	-	-	16 514	13
2003 ian.	478 636 327	36 443 542	36 408 687	3 222 299	27 896 488	3 517 627	777 111	995 162	34 855	-	-	16 240	18 615
feb.	486 268 460	38 201 404	38 166 227	3 298 533	29 683 706	3 466 520	798 713	918 754	35 178	-	-	16 409	18 769
mar.	493 673 355	35 573 572	35 538 040	3 704 434	26 032 258	3 483 532	915 242	1 402 574	35 533	-	-	16 596	18 937
apr.	495 749 608	32 297 359	32 261 379	4 124 694	22 713 881	3 554 527	787 616	1 080 661	35 980	-	-	16 876	19 103
mai.	503 790 986	38 817 402	38 782 179	4 077 232	29 142 515	3 611 544	824 259	1 126 629	35 223	-	-	16 485	18 738
iun.	518 290 665	41 155 089	41 118 718	4 127 269	31 246 720	3 682 449	867 842	1 194 439	36 370	-	-	16 917	19 453
iul.	517 237 803	38 651 786	38 615 665	5 216 150	27 348 962	3 621 869	1 213 713	1 214 970	36 122	-	-	16 732	19 390

*) Începând cu mai 2003, a fost inclusă Casa Centrală a Cooperativelor de Credit CREDITCOOP.

10. BILANȚUL MONETAR AGREGAT AL INSTITUȚIILOR DE CREDIT*

(continuare)

- milioane lei; sfârșitul perioadei -

Perioada	ACTIVE INTERNE									
	Total	Numerar în casierile băncilor	Credite interne							
			Total	Neguvernamentale						
				Total	în lei					
					Total	Credite pe termen scurt				
						Total	Curente		Agenți economici cu capital majoritar	
		Total	de stat		privat					
1996	48 468 468	519 718	32 310 520	26 841 440	16 942 968	14 156 220	11 928 059	7 134 269	4 514 499	
1997	86 632 395	426 834	46 999 700	35 900 662	16 232 369	12 853 429	11 069 600	5 568 724	5 156 336	
1998	130 703 292	771 666	77 919 531	59 086 517	24 272 609	19 351 643	16 661 936	5 702 361	9 912 569	
1999	159 334 927	1 273 958	88 405 741	57 719 485	24 444 938	18 781 531	17 535 185	3 960 177	12 737 690	
2000	192 542 729	2 322 949	106 725 267	75 007 107	30 410 835	25 193 508	24 535 825	2 952 268	20 112 757	
2001	301 180 108	4 320 045	156 248 570	118 254 451	47 533 320	39 904 461	39 030 128	3 735 513	32 248 892	
2002	438 294 327	7 194 139	222 522 654	179 626 413	66 728 798	50 424 056	49 252 162	6 142 853	37 258 930	
2002 iul.	362 786 779	3 483 513	189 889 988	145 975 042	53 233 089	43 310 269	41 995 571	4 098 551	33 531 772	
aug.	377 916 655	3 098 982	196 653 520	150 833 775	54 617 143	44 119 126	42 715 589	4 146 493	33 898 804	
sep.	383 301 947	4 076 342	195 700 363	157 002 679	58 079 313	46 610 899	45 274 757	4 156 374	36 120 326	
oct.	400 035 967	3 627 122	206 172 610	164 935 211	62 206 653	49 205 870	47 954 753	4 794 990	37 657 602	
nov.	411 523 228	3 660 122	214 047 947	171 493 585	66 055 394	51 664 841	50 373 338	5 347 717	39 532 935	
dec.	438 294 327	7 194 139	222 522 654	179 626 413	66 728 798	50 424 056	49 252 162	6 142 853	37 258 930	
2003 ian.	442 192 785	3 498 617	228 503 851	184 610 479	70 980 035	53 808 223	52 635 823	4 970 872	41 882 164	
feb.	448 067 056	3 587 380	234 509 221	189 483 924	73 213 618	54 485 362	53 034 321	6 579 903	40 835 716	
mar.	458 099 783	4 899 319	241 843 054	197 984 800	77 108 949	56 684 976	55 092 420	6 930 375	42 242 160	
apr.	463 452 249	5 061 628	247 776 588	206 478 862	81 246 724	58 667 593	56 694 991	7 241 673	43 544 449	
mai.	464 973 584	3 986 799	257 260 047	217 660 469	88 830 521	61 959 781	59 462 483	7 272 171	45 176 842	
iun.	477 135 576	5 483 571	271 537 765	224 470 234	95 117 789	64 534 857	62 370 165	8 311 234	46 625 727	
iul.	478 586 016	4 783 866	266 223 118	231 600 309	99 715 943	64 131 063	62 582 627	8 082 564	46 110 095	

(continuare)

- milioane lei; sfârșitul perioadei -

Perioada	ACTIVE INTERNE (continuare)											
	Credite interne (continuare)											
	Neguvernamentale (continuare)											
	în lei (continuare)											
	Credite pe termen scurt (continuare)						Credite pe termen mediu și lung					
	Curente (continuare)			Restante			Total			Curente		
	Popu- lație	Altele 1)	Total	Agenți economici cu capital majoritar		Popu- lație	Altele 1)	Total	Curente		Agenți economici cu capital majoritar	
de stat				privat	de stat				privat			
1996	199 927	79 365	2 228 161	1 064 356	1 134 204	27 791	1 810	2 786 748	2 041 882	371 529	1 066 672	
1997	233 192	111 347	1 783 829	741 022	1 013 112	24 822	4 872	3 378 940	2 722 778	258 238	1 120 335	
1998	839 465	207 540	2 689 707	941 537	1 551 032	57 125	140 012	4 920 967	3 836 083	312 699	1 457 470	
1999	523 358	313 960	1 246 345	287 461	884 972	57 384	16 528	5 663 407	4 780 319	774 934	1 920 954	
2000	1 059 949	410 852	657 683	112 615	469 650	19 619	55 798	5 217 327	5 177 376	721 805	1 961 271	
2001	2 761 982	283 742	874 332	39 279	691 025	86 585	57 444	7 628 860	7 570 242	530 735	2 918 339	
2002	5 418 330	432 049	1 171 894	20 831	953 772	184 250	13 040	16 304 743	16 243 833	1 590 733	4 631 140	
2002 iul.	4 085 501	279 746	1 314 698	21 837	1 131 877	143 843	17 141	9 922 820	9 850 708	711 853	3 849 631	
aug.	4 394 375	275 917	1 403 537	34 291	1 199 635	153 769	15 842	10 498 017	10 433 201	766 579	3 903 585	
sep.	4 784 141	213 917	1 336 141	11 703	1 141 872	171 674	10 892	11 468 415	11 392 114	1 005 944	3 944 769	
oct.	5 181 291	320 869	1 251 117	7 170	1 068 967	164 564	10 416	13 000 783	12 936 502	1 327 362	4 148 905	
nov.	5 248 761	243 926	1 291 503	21 772	1 086 972	170 589	12 169	14 390 553	14 319 107	1 269 387	4 505 912	
dec.	5 418 330	432 049	1 171 894	20 831	953 772	184 250	13 040	16 304 743	16 243 833	1 590 733	4 631 140	
2003 ian.	5 371 183	411 603	1 172 400	5 477	976 284	176 412	14 228	17 171 811	17 106 436	1 595 886	4 784 824	
feb.	5 208 609	410 094	1 451 041	12 081	1 231 864	179 229	27 868	18 728 256	18 651 075	1 609 128	4 919 190	
mar.	5 462 333	457 553	1 592 557	20 238	1 357 065	172 600	42 655	20 423 973	20 330 293	1 455 902	5 084 441	
apr.	5 445 539	463 329	1 972 603	39 823	1 733 701	175 920	23 158	22 579 131	22 469 127	1 116 760	5 412 119	
mai.	6 578 881	434 590	2 497 298	195 605	2 035 413	239 293	26 988	26 870 740	26 690 214	1 144 733	6 065 481	
iun.	6 841 193	592 010	2 164 692	33 621	1 873 764	228 972	28 335	30 582 932	30 389 664	1 343 180	6 655 807	
iul.	7 802 495	587 473	1 548 435	33 476	1 250 448	226 014	38 497	35 584 881	35 387 045	1 927 886	7 105 072	

*) Începând cu mai 2003, a fost inclusă Casa Centrală a Cooperativelor de Credit CREDITCOOP. 1) Includ și societățile de asigurare.

10. BILANȚUL MONETAR AGREGAT AL INSTITUȚIILOR DE CREDIT*

(continuare) - milioane lei; sfârșitul perioadei -

Perioada	ACTIVE INTERNE (continuare)									
	Credite interne (continuare)									
	Neguvernamentale (continuare)									
	în lei (continuare)									
	Credite pe termen mediu și lung (continuare)						Credite în valută convertibilă			
Curente (continuare)			Restante			Total	Credite pe termen scurt			Total
Popu- lație	Altele 1)	Total	Agenți economici cu capital majoritar		Popu- lație		Altele 1)	Total	Curente Total	
			de stat	privat						
1996	527 674	76 007	744 866	222 593	510 060	6 642	5 572	9 898 472	4 544 326	3 951 526
1997	1 296 944	47 260	656 162	125 748	519 201	7 246	3 967	19 668 294	6 749 923	4 638 840
1998	2 003 583	62 331	1 084 884	67 160	980 595	17 447	19 682	34 813 908	13 820 940	9 322 552
1999	1 990 608	93 823	883 088	34 524	360 600	27 922	460 042	33 274 548	19 433 275	14 938 127
2000	2 419 059	75 240	39 951	135	21 766	17 223	827	44 596 272	28 620 776	27 801 721
2001	3 748 283	372 886	58 617	18 269	21 278	18 876	194	70 721 131	43 962 561	41 646 848
2002	9 548 383	473 578	60 910	98	26 402	33 492	918	112 897 615	68 499 986	67 102 221
2002 iul.	5 165 745	123 478	72 112	123	45 372	25 694	923	92 741 953	54 960 167	53 459 646
aug.	5 594 273	168 764	64 817	38	34 828	29 012	938	96 216 632	56 559 759	55 024 288
sep.	6 233 767	207 634	76 300	162	42 514	31 937	1 688	98 923 366	63 185 281	61 532 853
oct.	7 185 893	274 342	64 281	100	32 933	29 703	1 545	102 728 558	65 164 206	63 623 890
nov.	8 208 549	335 259	71 446	91	35 853	34 582	920	105 438 191	65 096 259	63 580 290
dec.	9 548 383	473 578	60 910	98	26 402	33 492	918	112 897 615	68 499 986	67 102 221
2003 ian.	10 276 900	448 827	65 375	997	25 382	38 011	984	113 630 444	67 828 981	66 226 950
feb.	11 648 887	473 871	77 181	148	29 772	47 020	241	116 270 306	68 961 232	67 226 235
mar.	13 248 090	541 860	93 680	4 464	38 988	50 000	227	120 875 851	69 835 773	68 181 959
apr.	15 109 730	830 518	110 004	73	51 896	57 397	638	125 232 138	72 111 789	70 191 601
mai.	18 605 685	874 316	180 526	511	57 492	120 800	1 724	128 829 948	72 621 959	70 733 270
iun.	21 625 735	764 942	193 268	479	50 935	140 366	1 488	129 352 445	69 243 495	67 440 827
iul.	25 544 216	809 872	197 835	361	59 543	135 521	2 410	131 884 366	68 746 316	66 804 178

(continuare) - milioane lei; sfârșitul perioadei -

Perioada	ACTIVE INTERNE (continuare)										
	Credite interne (continuare)										
	Neguvernamentale (continuare)										
	Credite în valută convertibilă (continuare)										
	Credite pe termen scurt (continuare)								Credite pe termen mediu și lung		
Curente (continuare)				Restante				Total	Altele 1)	Total	Curente Total
Agenți economici cu capital majoritar		Popu- lație	Altele 1)	Total	Agenți economici cu capital majoritar		Popu- lație				
de stat	privat				de stat	privat					
1996	2 328 683	1 533 846	1 875	87 121	592 800	96 005	474 779	154	21 862	5 354 147	4 979 464
1997	1 903 071	2 586 903	5 775	143 091	2 111 084	283 724	1 787 752	264	39 342	12 918 371	8 448 361
1998	1 838 223	7 151 508	28 454	304 366	4 498 389	353 926	4 006 332	10 109	128 023	20 992 967	10 234 967
1999	2 377 059	12 130 449	61 289	369 329	4 495 149	218 107	4 257 714	15 127	4 201	13 841 272	11 949 205
2000	4 932 009	21 414 860	65 828	1 389 024	819 055	13 775	801 120	4 160	-	15 975 496	15 654 367
2001	8 571 042	31 330 480	217 246	1 528 080	2 315 713	30 016	2 279 574	5 637	486	26 758 570	26 533 513
2002	9 079 181	54 302 518	671 504	3 049 017	1 397 765	4 698	1 379 663	5 205	8 199	44 397 629	44 159 891
2002 iul.	9 033 089	42 108 636	339 806	1 978 115	1 500 521	22 723	1 451 274	12 192	14 333	37 781 786	37 521 344
aug.	8 706 169	44 058 655	287 729	1 971 735	1 535 472	10 026	1 506 748	4 395	14 303	39 656 873	39 386 833
sep.	9 659 370	49 805 760	339 851	1 727 873	1 652 428	44 497	1 594 182	4 585	9 165	35 738 084	35 533 155
oct.	9 682 269	50 960 247	617 288	2 364 086	1 540 316	28 121	1 497 466	4 820	9 909	37 564 353	37 254 353
nov.	8 732 837	51 892 412	451 995	2 503 045	1 515 970	152	1 495 010	4 032	16 776	40 341 931	40 099 184
dec.	9 079 181	54 302 518	671 504	3 049 017	1 397 765	4 698	1 379 663	5 205	8 199	44 397 629	44 159 891
2003 ian.	7 639 641	54 842 314	647 588	3 097 407	1 602 031	1	1 585 148	4 733	12 150	45 801 463	45 354 558
feb.	7 203 605	56 461 939	660 156	2 900 534	1 734 998	-	1 701 271	14 630	19 096	47 309 074	46 898 953
mar.	5 819 822	57 904 302	666 277	3 791 557	1 653 814	526	1 636 344	10 860	6 084	51 040 078	50 653 014
apr.	6 449 882	58 758 096	785 204	4 198 418	1 920 188	3 617	1 862 848	8 558	45 165	53 120 349	52 569 056
mai.	6 328 295	58 213 811	769 988	5 421 176	1 888 689	203	1 830 788	9 122	48 576	56 207 988	55 931 795
iun.	6 174 124	56 951 203	842 699	3 472 801	1 802 669	0	1 770 745	11 198	20 726	60 108 949	59 851 994
iul.	5 091 357	56 162 558	2 063 805	3 486 458	1 942 138	20 665	1 900 877	9 743	10 853	63 138 050	62 837 030

*) Începând cu mai 2003, a fost inclusă Casa Centrală a Cooperativelor de Credit CREDITCOOP.

10. BILANȚUL MONETAR AGREGAT AL INSTITUȚIILOR DE CREDIT*

- milioane lei; sfârșitul perioadei -

(continuare)

Perioada	ACTIVE INTERNE (continuare)								
	Credite interne (continuare)								
	Neguvernamentale (continuare)								
	Credite în valută convertibilă (continuare)								
Credite pe termen mediu și lung (continuare)									
Curente (continuare)			Restante						
Agenți economici cu capital majoritar		Populație	Altele 1)	Total	Agenți economici cu capital majoritar		Populație	Altele 1)	
de stat	privat				de stat	privat			
1996	1 852 556	3 049 079	37 828	40 001	374 683	131 825	233 028	4 783	5 047
1997	2 993 073	5 411 056	28 943	15 290	4 470 009	882 424	3 563 731	10 033	13 821
1998	1 862 666	8 109 499	56 834	205 969	10 758 000	655 361	10 011 321	14 302	77 016
1999	1 358 220	10 063 442	251 421	276 123	1 892 067	158 421	1 684 843	6 931	41 872
2000	2 082 805	12 566 672	667 072	337 818	321 129	38 621	275 785	6 723	-
2001	3 633 362	20 613 013	1 140 236	1 146 902	225 057	74 783	139 115	11 155	5
2002	7 276 326	27 527 259	5 025 489	4 330 818	237 738	54 089	169 978	11 174	2 496
2002 iul.	6 108 956	27 216 233	3 180 147	1 016 007	260 442	66 974	180 212	9 693	3 563
aug.	6 297 309	28 390 956	3 130 463	1 568 104	270 040	55 286	193 896	10 856	10 002
sep.	5 047 140	24 733 160	3 790 824	1 962 029	204 930	53 367	135 444	11 415	4 704
oct.	5 675 155	23 607 983	4 508 357	3 462 856	310 000	54 125	226 978	10 879	18 018
nov.	6 633 374	25 290 078	4 652 919	3 522 813	242 747	54 201	175 874	10 616	2 057
dec.	7 276 326	27 527 259	5 025 489	4 330 818	237 738	54 089	169 978	11 174	2 496
2003 ian.	6 762 276	28 763 990	5 094 081	4 734 210	446 905	54 382	377 578	10 674	4 271
feb.	8 170 143	28 419 576	5 475 490	4 833 744	410 121	54 972	339 311	14 178	1 661
mar.	8 708 950	30 543 217	6 208 815	5 192 031	387 064	58 199	315 740	11 831	1 295
apr.	8 595 983	31 354 410	7 211 301	5 407 362	551 292	58 782	479 622	10 764	2 124
mai.	8 794 134	32 307 100	8 183 210	6 647 351	276 193	72 234	185 405	10 288	8 266
iun.	8 555 684	35 122 150	9 888 288	6 285 873	256 955	55 976	184 172	12 674	4 135
iul.	9 423 875	35 409 715	11 533 450	6 469 990	301 020	55 394	231 457	11 323	2 847

(continuare)

- milioane lei; sfârșitul perioadei -

Perioada	ACTIVE INTERNE (continuare)							PASIV	PASIVE EXTERNE			
	Credite interne (continuare) Guvernamentale	Sume în tranzit	Active inter-bancare	Alte active			Total		Total	Termen scurt		Valute convertibile
				Total	Diferențe nefavorabile nete din reevaluarea activelor și pasivelor în valută	Altele				Total	Valute convertibile	
1996	5 469 080	47 654	5 535 928	10 054 648	47 897	10 006 751	55 022 654	4 995 406	2 483 921	2 437 554	437 735	
1997	11 099 037	6 704	16 735 217	22 463 940	292 700	22 171 240	100 187 879	9 220 733	2 259 249	2 141 126	299 938	
1998	18 833 014	188 362	24 527 797	27 295 937	2 990	27 292 947	148 004 632	8 843 744	2 133 069	2 060 846	168 367	
1999	30 686 256	131 303	41 699 326	27 824 599	26 232	27 798 366	182 177 625	11 178 578	4 084 424	4 036 696	441 303	
2000	31 718 159	188 019	57 302 566	26 003 929	4 739	25 999 189	232 673 620	13 181 292	5 911 101	5 843 167	458 591	
2001	37 994 118	541 549	95 896 080	44 173 866	4 905	44 168 961	352 146 442	20 896 304	11 952 071	11 707 233	657 467	
2002	42 896 240	11 226	153 202 698	55 363 610	99 835	55 263 774	478 192 131	33 641 767	16 630 938	16 436 220	641 549	
2002 iul.	43 914 947	845 598	121 333 071	47 234 608	16 694	47 217 915	408 286 144	29 529 228	17 719 342	17 480 941	792 747	
aug.	45 819 745	27 852	126 566 823	51 569 477	8 922	51 560 556	419 473 560	30 984 489	18 389 054	18 165 320	707 419	
sep.	38 697 684	14 529	131 958 909	51 551 804	14 601	51 537 203	427 391 026	31 694 354	19 146 258	18 910 292	1 613 076	
oct.	41 237 399	43 112	139 043 444	51 149 679	23 691	51 125 988	438 728 356	33 131 080	19 618 576	19 336 090	1 193 082	
nov.	42 554 362	15 324	141 839 271	51 960 564	25 248	51 935 316	451 276 807	32 264 301	18 485 559	18 287 279	951 903	
dec.	42 896 240	11 226	153 202 698	55 363 610	99 835	55 263 774	478 192 131	33 641 767	16 630 938	16 436 220	641 549	
2003 ian.	43 893 372	1 557	152 842 713	57 346 047	133 853	57 212 194	478 636 327	36 619 169	17 447 064	17 228 549	1 616 982	
feb.	45 025 297	10 595	150 997 259	58 962 601	242 469	58 720 133	486 268 460	36 974 063	16 964 116	16 780 944	1 428 996	
mar.	43 858 253	10 045	153 681 326	57 666 039	217 609	57 448 430	493 673 355	39 482 013	19 987 913	19 731 510	3 268 865	
apr.	41 297 726	13 562	150 023 330	60 577 140	55 256	60 521 884	495 749 608	41 011 520	19 198 915	18 901 703	2 446 304	
mai.	39 599 578	2 786	144 624 199	59 099 754	111 477	58 988 277	503 790 986	44 410 150	22 150 410	21 863 597	3 291 854	
iun.	47 067 531	348 981	139 487 666	60 277 593	43 695	60 233 898	518 290 665	45 905 485	23 531 781	23 180 801	2 918 809	
iul.	34 622 809	1 554	146 961 509	60 615 969	40 399	60 575 570	517 237 803	45 340 491	22 202 343	21 784 441	3 137 315	

*) Începând cu mai 2003, a fost inclusă Casa Centrală a Cooperativelor de Credit CREDITCOOP.

10. BILANȚUL MONETAR AGREGAT AL INSTITUȚIILOR DE CREDIT*

(continuare)

- milioane lei; sfârșitul perioadei -

Perioada	PASIVE EXTERNE (continuare)						PASIVE INTERNE				
	Termen scurt (continuare)					Termen mediu și lung	Total	Depozite ale clienților nebancaari			
	Valute convertibile (continuare)		Lei (ale altor nerezidenți)	Valute neconvertibile				Total	Disponibilități la vedere		
	Depozite ale băncilor străine	Depozite ale altor nerezidenți		Total	din care: Angajamente și acorduri bilaterale de plăți				Total	Agenți economici cu capital majoritar	
de stat			privat								
1996	1 586 676	413 143	36 574	9 794	9 794	2 511 485	50 027 248	24 933 269	5 772 013	2 095 521	2 562 666
1997	1 192 908	648 280	98 767	19 356	19 356	6 961 484	90 967 146	52 950 348	9 531 063	2 946 885	5 057 163
1998	1 120 845	771 634	44 932	27 290	27 290	6 710 675	139 160 888	81 004 864	10 584 719	2 700 060	6 078 150
1999	1 487 865	2 107 528	47 685	43	-	7 094 154	170 999 047	116 750 882	12 297 315	2 348 360	7 920 113
2000	1 955 636	3 428 940	67 934	-	-	7 270 191	219 492 328	159 318 296	20 589 419	3 729 926	13 460 498
2001	6 346 197	4 703 569	244 837	-	-	8 944 233	331 250 139	234 876 529	28 673 276	4 633 268	19 133 221
2002	9 372 337	6 422 334	194 719	-	-	17 010 828	444 550 365	328 134 185	42 726 346	5 136 246	29 435 584
2002 iul.	10 690 696	5 997 498	238 401	-	-	11 809 886	378 756 916	264 370 961	26 627 683	3 581 398	17 020 516
aug.	11 236 224	6 221 677	223 733	-	-	12 595 435	388 489 072	273 593 544	28 125 945	3 492 990	18 685 697
sep.	10 937 602	6 359 613	235 966	-	-	12 548 096	395 696 672	274 998 271	29 100 996	3 546 804	19 547 849
oct.	11 987 746	6 155 262	282 486	-	-	13 512 504	405 597 276	283 608 590	30 994 784	3 674 363	20 599 539
nov.	11 548 032	5 787 344	198 280	-	-	13 778 742	419 012 506	292 895 568	31 133 770	3 858 060	20 493 242
dec.	9 372 337	6 422 334	194 719	-	-	17 010 828	444 550 365	328 134 185	42 726 346	5 136 246	29 435 584
2003 ian.	8 639 803	6 971 764	218 515	-	-	19 172 105	442 017 158	314 178 464	32 258 929	4 076 155	20 559 478
feb.	8 612 937	6 739 011	183 172	-	-	20 009 947	449 294 397	321 628 691	32 516 152	4 424 653	20 111 041
mar.	9 393 578	7 069 067	256 403	-	-	19 494 100	454 191 342	323 583 458	34 072 972	4 613 384	21 528 264
apr.	9 691 931	6 763 468	297 212	-	-	21 812 605	454 738 088	327 019 684	36 245 327	4 920 029	22 554 230
mai.	11 181 988	7 389 755	286 813	-	-	22 259 741	459 380 836	328 884 290	34 805 792	3 626 655	22 075 113
iun.	12 739 718	7 522 274	350 980	-	-	22 373 704	472 385 180	335 964 516	39 610 321	4 769 094	24 702 910
iul.	11 036 105	7 611 021	417 903	-	-	23 138 148	471 897 311	336 415 100	39 264 734	4 069 608	25 335 988

(continuare)

- milioane lei; sfârșitul perioadei -

Perioada	PASIVE INTERNE (continuare)									
	Depozite ale clienților nebancaari (continuare)									
	Disponibilități la vedere (continuare)			Economii ale populației			Depozite în lei			
	Conturi ale populației	Cecuri	Altele 1)	Total	La vedere	La termen	Total	La termen	Condiționate	Certificate de depozit
1996	504 373	203 523	405 930	8 808 111	789 248	8 018 864	3 267 516	1 893 442	658 134	715 939
1997	692 898	44 343	789 774	20 165 532	1 599 451	18 566 081	5 567 479	3 659 105	387 814	1 520 560
1998	769 371	42 702	994 436	30 966 689	1 403 418	29 563 271	9 251 991	5 501 727	1 380 085	2 370 179
1999	745 275	45 398	1 238 169	39 238 116	1 356 743	37 881 373	14 733 940	7 810 157	2 574 733	4 349 049
2000	1 341 479	46 706	2 010 810	44 548 689	1 591 440	42 957 249	19 323 875	11 485 363	3 899 715	3 938 796
2001	2 161 834	39 241	2 705 711	63 706 466	2 221 310	61 485 157	26 712 648	15 926 442	5 555 282	5 230 924
2002	3 721 835	35 597	4 397 083	88 894 234	3 478 128	85 416 105	49 701 891	29 369 971	9 061 790	11 270 130
2002 iul.	3 227 399	33 094	2 765 276	77 507 976	2 972 773	74 535 203	37 336 292	22 468 419	6 811 137	8 056 736
aug.	3 166 469	45 706	2 735 083	79 336 584	3 070 362	76 266 221	39 742 416	24 150 074	7 001 187	8 591 155
sep.	2 969 462	37 651	2 999 231	79 945 704	3 008 893	76 936 811	38 077 336	21 822 206	7 236 418	9 018 711
oct.	3 162 111	47 828	3 510 943	82 290 065	3 128 892	79 161 173	40 363 261	22 597 269	7 714 002	10 051 990
nov.	3 405 629	37 060	3 339 779	83 837 241	3 265 837	80 571 403	42 749 691	23 882 183	8 148 505	10 719 003
dec.	3 721 835	35 597	4 397 083	88 894 234	3 478 128	85 416 105	49 701 891	29 369 971	9 061 790	11 270 130
2003 ian.	3 706 791	25 773	3 890 732	90 508 803	3 501 615	87 007 188	46 235 723	25 582 141	8 757 392	11 896 190
feb.	4 284 830	23 645	3 671 983	92 752 991	3 993 379	88 759 612	48 326 119	26 802 133	9 216 584	12 307 402
mar.	4 265 006	116 021	3 550 297	93 097 574	3 830 965	89 266 609	50 096 366	27 847 768	9 185 959	13 062 639
apr.	4 854 894	58 833	3 857 341	94 126 327	4 455 879	89 670 448	50 394 997	27 523 090	9 907 348	12 964 559
mai.	4 746 791	27 189	4 330 045	93 632 565	4 410 172	89 222 393	50 158 456	26 771 946	10 677 037	12 709 473
iun.	5 556 886	25 453	4 555 979	93 925 930	4 678 041	89 247 889	49 737 511	26 618 513	10 676 730	12 442 268
iul.	5 469 649	24 530	4 364 960	93 961 141	5 007 534	88 953 607	50 619 545	28 067 612	10 180 096	12 371 837

*) Începând cu mai 2003, a fost inclusă Casa Centrală a Cooperativelor de Credit CREDITCOOP. 1) Includ și societățile de asigurare.

10. BILANȚUL MONETAR AGREGAT AL INSTITUȚIILOR DE CREDIT*

Perioada	PASIVE INTERNE (continuare)									- milioane lei; sfârșitul perioadei -
	Depozite ale clienților nebancari (continuare)									
	Depozite în valută convertibilă									
	Total	La vedere				Conturi ale populației	Altele 1)	La termen		
		Total	Agenți economici cu capital majoritar		Total			Agenți economici cu capital majoritar		
	de stat		privat	de stat		privat				
1996	7 085 630	4 528 818	1 233 981	1 644 945	1 171 290	478 602	2 556 811	163 023	644 920	
1997	17 686 275	9 442 388	2 369 887	3 715 164	2 277 233	1 080 103	8 243 887	609 948	1 502 147	
1998	30 201 465	11 817 169	2 353 706	4 671 113	3 387 059	1 405 291	18 384 296	4 463 681	3 150 190	
1999	50 481 511	22 576 287	5 603 697	9 769 506	5 067 189	2 135 895	27 905 224	1 041 670	5 252 087	
2000	74 856 314	27 831 151	4 148 023	13 424 360	7 874 749	2 384 019	47 025 163	2 358 212	10 286 309	
2001	115 784 139	38 240 126	4 292 778	18 856 742	11 914 012	3 176 593	77 544 014	3 238 133	14 300 092	
2002	146 811 715	49 462 817	6 959 489	22 736 457	14 241 741	5 525 129	97 348 898	14 584 865	16 389 333	
2002 iul.	122 899 010	40 042 638	4 514 141	19 035 769	12 392 402	4 100 327	82 856 372	2 435 874	14 987 531	
aug.	126 388 600	41 482 449	4 645 978	19 727 605	12 659 419	4 449 447	84 906 151	2 568 935	15 792 345	
sep.	127 874 234	42 494 610	4 468 353	21 307 038	12 516 431	4 202 787	85 379 625	3 281 142	15 060 444	
oct.	129 960 480	44 589 144	4 073 712	23 115 536	12 743 275	4 656 622	85 371 336	4 076 373	14 553 229	
nov.	135 174 867	47 210 155	4 322 099	25 636 755	13 032 290	4 219 011	87 964 711	5 215 075	14 929 410	
dec.	146 811 715	49 462 817	6 959 489	22 736 457	14 241 741	5 525 129	97 348 898	14 584 865	16 389 333	
2003 ian.	145 175 010	51 487 260	9 309 510	23 366 374	13 483 976	5 327 400	93 687 750	9 274 453	15 345 813	
feb.	148 033 429	53 712 005	6 259 215	28 223 972	13 828 434	5 400 384	94 321 424	10 519 717	15 153 266	
mar.	146 316 546	50 637 085	6 108 962	24 601 437	14 559 012	5 367 674	95 679 461	9 100 151	16 252 209	
apr.	146 253 033	50 980 821	5 217 490	24 192 316	15 590 117	5 980 898	95 272 211	7 691 835	15 968 137	
mai.	150 287 477	50 661 692	5 054 083	22 936 650	16 472 616	6 198 343	99 625 785	6 958 573	17 484 532	
iun.	152 690 754	54 261 898	4 382 231	26 158 578	17 186 223	6 534 866	98 428 856	6 661 718	16 225 431	
iul.	152 569 680	52 776 269	4 491 316	24 590 512	17 076 804	6 617 637	99 793 411	6 801 379	16 935 395	

Perioada	PASIVE INTERNE (continuare)										- milioane lei; sfârșitul perioadei -
	Depozite ale clienților nebancari (continuare)				Sume în tranzit	Pasive interban- care	Depozite publice				Conturi de capital Total
	Depozite în valută convertibilă (continuare)			La termen (continuare)			Total	Finanțare pe termen mediu și lung	Disponibili- tăți din alte fonduri și fonduri speciale extra- bugetare	Disponi- bilități pentru fondul de șomaj	
	Depozite ale popu- lației	Altele 1)	Condițio- nate 2)								
1996	713 579	437 725	597 564	567 063	11 342 050	1 135 276	17 556	1 089 308	28 079	-	5 159 380
1997	3 735 266	267 176	2 129 349	102 950	8 751 521	2 169 066	181 998	1 918 695	67 995	-	8 589 975
1998	7 507 959	525 794	2 736 672	139 754	14 761 261	7 118 835	1 644 877	5 372 619	101 340	-	11 264 278
1999	15 977 426	982 936	4 651 105	232 449	9 626 508	5 630 419	2 902 088	2 575 596	152 735	-	18 102 109
2000	24 668 546	1 922 163	7 789 933	493 947	11 042 157	7 024 413	4 217 605	2 728 821	77 482	504	25 106 462
2001	45 428 363	1 849 870	12 727 555	879 881	13 121 250	13 030 044	9 668 114	3 334 188	27 186	555	50 581 095
2002	51 490 348	3 999 878	10 884 474	659 544	15 677 697	14 690 901	11 043 470	3 646 622	192	616	64 533 405
2002 iul.	48 075 030	2 897 174	14 460 763	4 334 449	11 385 915	15 686 336	12 574 968	3 071 916	9 066	30 387	57 856 726
aug.	49 639 282	2 813 650	14 091 939	4 240 024	10 104 920	15 313 966	12 006 976	3 265 559	6 339	35 092	59 308 465
sep.	49 655 662	3 050 292	14 332 085	5 143 637	11 184 369	15 490 673	11 821 214	3 637 492	3 787	28 180	60 294 668
oct.	50 434 362	3 586 152	12 721 221	4 687 101	11 576 984	15 462 791	11 594 630	3 830 369	2 048	35 743	62 053 347
nov.	51 066 967	3 408 430	13 344 829	5 804 808	12 380 247	16 480 667	11 246 462	5 200 473	925	32 807	63 586 444
dec.	51 490 348	3 999 878	10 884 474	659 544	15 677 697	14 690 901	11 043 470	3 646 622	192	616	64 533 405
2003 ian.	53 454 170	3 766 528	11 846 786	4 587 789	13 961 683	14 916 066	11 232 991	3 641 066	220	41 788	68 774 768
feb.	53 126 095	3 560 442	11 961 905	4 660 784	12 069 836	14 546 290	10 876 800	3 630 091	124	39 276	68 371 431
mar.	53 706 898	3 657 216	12 962 987	5 202 987	12 738 690	16 127 551	12 345 906	3 738 204	52	43 388	66 869 588
apr.	55 122 090	3 403 649	13 086 501	3 720 120	12 909 488	15 818 228	11 825 996	3 950 777	148	41 306	65 330 936
mai.	56 660 526	4 245 949	14 276 205	4 926 068	12 334 541	15 674 070	11 671 462	3 977 698	160	24 749	67 279 862
iun.	58 129 642	3 850 663	13 561 401	6 049 478	11 031 203	18 019 941	13 808 696	4 187 397	37	23 812	69 272 245
iul.	58 280 612	3 805 665	13 970 360	5 603 632	11 016 484	17 627 386	12 952 086	4 643 488	77	31 735	71 155 993

*) Începând cu mai 2003, a fost inclusă Casa Centrală a Cooperativelor de Credit CREDITCOOP. 1) Includ și societățile de asigurare. 2) Includ și certificate de depozit.

10. BILANȚUL MONETAR AGREGAT AL INSTITUȚIILOR DE CREDIT*

(continuare)

- milioane lei; sfârșitul perioadei -

Perioada	PASIVE INTERNE (continuare)											
	Conturi de capital (continuare)									Alte pasive		
	Capital propriu						Capital suplimentar			Total	Diferențe favorabile nete din reevaluarea activelor și pasivelor externe	Altele
	Total	Capital statutar	Fond de rezervă	Fonduri de risc	Profit net 3)	Alte fonduri	Total	Fonduri de risc	Alte fonduri proprii			
1996	4 092 161	1 012 452	690 101	x	1 451 772	937 837	1 067 219	444 061	623 158	6 890 209	174 409	6 715 800
1997	6 832 377	1 564 959	1 315 822	x	1 209 369	2 742 228	1 757 598	646 642	1 110 956	18 403 287	919 242	17 484 045
1998	9 484 187	5 126 089	2 289 150	x	-2 479 540	4 548 488	1 780 091	885 904	894 187	24 871 896	131 608	24 740 289
1999	15 390 795	9 575 744	3 121 600	957 715	-4 769 925	6 505 660	2 711 314	x	2 711 314	20 656 680	19 527	20 637 153
2000	23 121 323	13 120 284	4 714 197	1 183 240	-2 604 017	6 707 619	1 985 138	x	1 985 138	16 507 053	87 768	16 419 285
2001	44 964 158	25 995 945	7 440 619	2 065 282	-1 456 247	10 918 559	5 616 937	x	5 616 937	18 761 340	380 844	18 380 496
2002	61 303 342	32 517 002	10 152 360	2 970 868	5 231 855	10 431 257	3 230 063	x	3 230 063	20 854 634	504 802	20 349 832
2002 iul.	51 850 655	30 197 228	9 044 747	2 453 206	-1 136 987	11 292 461	6 006 070	x	6 006 070	25 122 529	609 630	24 512 899
aug.	53 288 313	30 380 732	9 030 347	2 536 107	142 885	11 198 242	6 020 151	x	6 020 151	25 928 152	722 572	25 205 580
sep.	54 270 528	30 443 226	9 335 047	2 643 453	692 071	11 156 731	6 024 140	x	6 024 140	28 585 055	898 416	27 686 639
oct.	55 888 108	30 779 678	9 597 904	2 736 046	1 992 214	10 782 267	6 165 239	x	6 165 239	28 208 462	729 648	27 478 815
nov.	57 416 977	30 779 678	9 973 075	2 895 940	2 639 439	11 128 844	6 169 467	x	6 169 467	27 864 772	444 679	27 420 093
dec.	61 303 342	32 517 002	10 152 360	2 970 868	5 231 855	10 431 257	3 230 063	x	3 230 063	20 854 634	504 802	20 349 832
2003 ian.	57 827 094	33 354 038	10 323 705	3 089 563	-2 310 284	13 370 072	10 947 673	x	10 947 673	25 598 387	455 145	25 143 242
feb.	57 380 972	33 354 059	10 493 179	3 155 245	-2 929 255	13 307 743	10 990 459	x	10 990 459	28 017 365	548 174	27 469 191
mar.	52 857 700	33 544 690	11 001 765	3 318 728	-4 422 619	9 415 136	14 011 888	x	14 011 888	29 669 068	539 011	29 130 057
apr.	53 673 522	33 685 869	11 141 290	3 429 832	-4 142 315	9 558 846	11 657 414	x	11 657 414	29 939 632	564 212	29 375 420
mai.	55 605 978	35 152 068	11 455 223	3 633 222	-4 339 036	9 704 500	11 673 885	x	11 673 885	30 282 004	615 002	29 667 003
iun.	57 529 005	35 596 001	11 499 695	3 760 659	-3 102 719	9 775 368	11 743 241	x	11 743 241	32 047 796	590 864	31 456 932
iul.	58 456 195	35 938 965	11 657 355	3 836 783	-2 260 268	9 283 359	12 699 798	x	12 699 798	30 078 717	550 733	29 527 984

*) Începând cu mai 2003, a fost inclusă Casa Centrală a Cooperativelor de Credit CREDITCOOP. 3) Include atât rezultatul financiar al exercițiului curent, cât și rezultatul raportat (profit nerepartizat sau pierdere neacoperită).

11. SITUAȚIA MONETARĂ CONSOLIDATĂ

- milioane lei; sfârșitul perioadei -

Perioada	ACTIVE EXTERNE NETE			ACTIVE INTERNE NETE						
	Total	Aur	Valute convertibile nete	Total	Credite interne					
					Total	Credit neguvernamental			Credit guvernamental, net	
						Total	În lei	În valute convertibile	Total	Certificat de trezorerie
1996	-683 127	3 429 498	-4 112 625	31 017 757	31 450 022	26 841 440	16 942 968	9 898 472	4 608 582	3 764 299
1997	15 935 302	8 997 727	6 937 575	46 215 112	47 431 996	35 900 662	16 232 369	19 668 294	11 531 334	5 752 249
1998	16 162 110	10 155 485	6 006 625	76 367 782	79 919 360	59 086 517	24 272 609	34 813 908	20 832 843	15 096 358
1999	41 380 750	17 628 942	23 751 808	92 741 702	101 340 362	57 719 485	24 444 938	33 274 548	43 620 877	15 928 235
2000	92 911 746	23 848 598	69 063 148	92 148 215	112 885 528	75 007 107	30 410 835	44 596 272	37 878 421	19 041 836
2001	168 511 694	29 661 474	138 850 220	102 000 338	143 244 731	118 254 451	47 533 320	70 721 131	24 990 279	21 363 034
2002	236 923 499	39 534 971	197 388 528	136 788 966	200 221 167	179 626 413	66 728 798	112 897 615	20 594 754	24 560 190
2002 iul.	203 312 915	29 682 734	173 630 181	100 163 682	161 825 032	145 975 042	53 233 089	92 741 953	15 849 990	18 323 285
aug.	210 154 280	29 684 063	180 470 217	104 695 940	165 289 136	150 833 775	54 617 143	96 216 632	14 455 361	20 776 847
sep.	209 264 500	29 690 539	179 573 961	108 067 953	170 243 344	157 002 679	58 079 313	98 923 366	13 240 665	20 763 032
oct.	218 927 687	29 693 943	189 233 744	106 005 271	170 551 220	164 935 211	62 206 653	102 728 558	5 616 009	19 779 325
nov.	220 276 090	29 699 858	190 576 232	114 307 440	181 090 145	171 493 585	66 055 394	105 438 191	9 596 561	23 809 403
dec.	236 923 499	39 534 971	197 388 528	136 788 966	200 221 167	179 626 413	66 728 798	112 897 615	20 594 754	24 560 190
2003 ian.	232 227 553	39 535 294	192 692 259	123 493 888	200 572 021	184 610 479	70 980 035	113 630 444	15 961 542	23 680 441
feb.	234 636 636	39 536 203	195 100 433	132 765 014	207 926 988	189 483 924	73 213 618	116 270 306	18 443 065	24 162 041
mar.	231 541 934	39 539 074	192 002 860	137 909 110	215 323 894	197 984 800	77 108 949	120 875 851	17 339 093	20 950 860
apr.	226 250 310	39 539 106	186 711 204	152 344 230	225 900 463	206 478 862	81 246 724	125 232 138	19 421 601	19 053 233
mai.	219 069 230	39 539 261	179 529 969	160 028 543	239 292 006	217 660 469	88 830 521	128 829 948	21 631 537	18 188 912
iun.	224 353 901	39 539 546	184 814 355	164 145 412	246 396 565	224 470 234	95 117 789	129 352 445	21 926 331	22 944 261
iul.	251 291 142	39 538 263	211 752 879	139 584 407	220 307 682	231 600 309	99 715 943	131 884 366	-11 292 627	11 485 459

11. SITUAȚIA MONETARĂ CONSOLIDATĂ

- milioane lei; s fârșitul perioadei -

Perioada	ACTIVE INTERNE NETE (continuare)									
	Credite interne (continuare)									
	Credit guvernamental, net (continuare)									
	Alte credite guvernamentale	Fond pentru pensia suplimentară de stat	Datorii publice pe TML	Depozite din finanțarea externă pe TML	Depozite ale fondului pentru ajutorul de șomaj	Alte fonduri extra-bugetare	Obligațiuni în valută	Contul general al Trezoreriei statului	Alte titluri de stat	Disponibilități din plasmamentele ale Trezoreriei statului
1996	1 132 000	-333	149 913	-17 556	-28 079	-1 089 323	422 868	274 793	x	-
1997	-	-378	141 825	-181 998	-67 995	-1 918 746	601 725	-669 845	7 874 497	-
1998	-	-	137 262	-1 644 877	-101 340	-5 372 787	4 570 380	-22 918	8 170 763	-
1999	1 060 000	-	x	-2 902 088	-152 735	-2 575 596	14 021 955	-2 846 741	21 087 847	-
2000	186 847	-	x	-4 217 605	-77 482	-4 704 636	2 757 719	-1 015 642	25 907 889	-504
2001	317 927	-	x	-13 742 920	-27 186	-3 334 188	11 757 921	-4 313 854	12 970 102	-555
2002	580 831	-	x	-14 160 029	-192	-3 646 622	11 520 670	-6 841 541	8 582 063	-616
2002 iul.	727 844	-	x	-17 198 713	-9 066	-3 071 916	12 738 890	-9 257 831	13 627 883	-30 387
aug.	595 000	-	x	-17 963 268	-6 339	-3 265 559	12 193 670	-11 962 481	14 122 583	-35 092
sep.	446 449	-	x	-17 667 163	-3 787	-3 637 492	10 493 495	-8 542 033	11 416 344	-28 180
oct.	564 137	-	x	-21 485 113	-2 048	-3 830 369	11 513 747	-13 008 453	12 120 525	-35 743
nov.	371 138	-	x	-21 322 746	-925	-5 200 473	10 913 118	-7 392 187	8 452 040	-32 807
dec.	580 831	-	x	-14 160 029	-192	-3 646 622	11 520 670	-6 841 541	8 582 063	-616
2003 ian.	788 190	-	x	-12 853 558	-220	-3 641 066	13 132 221	-13 737 911	8 635 235	-41 788
feb.	469 511	-	x	-12 482 085	-124	-3 630 091	12 497 341	-12 693 102	10 158 849	-39 276
mar.	467 994	-	x	-14 982 227	-52	-3 738 204	12 200 944	-10 017 733	12 500 900	-43 388
apr.	468 742	-	x	-13 483 658	-148	-3 950 777	12 284 149	-6 662 681	11 754 048	-41 306
mai	338 174	-	x	-13 317 499	-160	-3 977 698	10 478 627	-654 179	10 600 111	-24 749
iun.	403 009	-	x	-16 145 799	-37	-4 187 397	13 203 568	-4 790 401	10 522 938	-23 812
iul.	626 541	-	x	-24 374 395	-77	-4 643 488	11 899 109	-16 871 986	10 617 946	-31 735

(continuare) - milioane lei; s fârșitul perioadei -

Perioada	ACTIVE INTERNE NETE (continuare)					MASA MONETARĂ (M2)			Pro memoria
	Alte active, net					Total	din care:		Preț aur (lei/gram) 1)
	Total	Active externe neconvertibile nete	Sume în tranzit între sediile băncii	Conturi de capital	Altele		În lei	În valute convertibile	
1996	-432 265	-36 188	-518 253	-5 300 526	5 422 702	30 334 630	23 249 001	7 085 630	39 122,90
1997	-1 216 884	-175 727	-87 231	-9 101 579	8 147 653	62 150 414	44 464 140	17 686 275	95 823,00
1998	-3 551 578	-125 870	21 550	-11 457 847	8 010 590	92 529 892	62 328 428	30 201 465	101 272,00
1999	-8 598 660	-113 702	-365 166	-18 348 599	10 228 807	134 122 453	83 640 941	50 481 511	170 703,00
2000	-20 737 313	-103 348	-599 433	-25 650 208	5 615 676	185 059 961	110 203 646	74 856 314	227 264,00
2001	-41 244 393	-209 666	-337 075	-50 900 002	10 202 350	270 512 032	154 727 893	115 784 139	282 004,00
2002	-63 432 202	1 262 105	-662 880	-64 852 312	820 886	373 712 465	226 900 750	146 811 715	375 351,00
2002 iul.	-61 661 349	-202 883	-4 128 546	-51 626 124	-5 703 796	303 476 597	180 577 587	122 899 010	282 004,00
aug.	-60 593 196	-187 977	-5 019 930	-52 281 448	-3 103 841	314 850 220	188 461 620	126 388 600	282 004,00
sep.	-62 175 391	-200 549	-5 120 074	-52 541 344	-4 313 423	317 332 453	189 458 218	127 874 234	282 004,00
oct.	-64 545 949	-247 185	-4 657 082	-53 631 958	-6 009 724	324 932 958	194 972 478	129 960 480	282 004,00
nov.	-66 782 705	-162 939	-5 804 115	-54 362 708	-6 452 944	334 583 530	199 408 663	135 174 867	282 004,00
dec.	-63 432 202	1 262 105	-662 880	-64 852 312	820 886	373 712 465	226 900 750	146 811 715	375 351,00
2003 ian.	-77 078 133	1 250 378	-4 467 429	-68 242 034	-5 619 049	355 721 441	210 546 431	145 175 010	375 351,00
feb.	-75 161 974	1 284 777	-4 885 752	-67 127 585	-4 433 414	367 401 650	219 368 221	148 033 429	375 351,00
mar.	-77 414 783	1 217 258	-5 093 788	-65 084 740	-8 453 513	369 451 045	223 134 499	146 316 546	375 351,00
apr.	-73 556 233	1 234 424	-3 705 997	-63 010 247	-8 074 413	378 594 540	232 341 507	146 253 033	375 351,00
mai	-79 263 462	1 217 177	-4 922 674	-64 397 172	-11 160 793	379 097 773	228 810 296	150 287 477	375 351,00
iun.	-82 251 153	1 183 255	-8 455 542	-65 750 023	-9 228 842	388 499 313	235 808 560	152 690 754	375 351,00
iul.	-80 723 275	1 106 565	-5 899 388	-67 027 865	-8 902 587	390 875 549	238 305 869	152 569 680	375 351,00

1) Stocul se revaluează la sfârșitul anului.

12. BALANȚA DE PLĂȚI

- milioane EUR -

COMPONENTE	2002 (ianuarie - iulie)			2003 (ianuarie - iulie)*		
	Credit	Debit	Sold	Credit	Debit	Sold
I. CONTUL CURENT (A+B+C)	10 903	11 968	-1 065	11 666	13 052	-1 386
A. Bunuri și servicii	9 673	11 235	-1 562	10 444	12 291	-1 847
a. Bunuri fob (export / import)	8 290	9 857	-1 567	8 993	10 830	-1 837
b. Servicii	1 383	1 378	5	1 451	1 461	-10
– transport	569	497	72	592	548	44
– turism - călătorii	188	212	-24	198	225	-27
– alte servicii	626	669	-43	661	688	-27
B. Venituri	220	591	-371	179	591	-412
– din muncă	90	3	87	59	2	57
– din investiții directe	11	179	-168	2	162	-160
– din investiții de portofoliu	92	96	-4	102	146	-44
– din alte investiții de capital (dobânzi)	27	313	-286	16	281	-265
C. Transferuri curente	1 010	142	868	1 043	170	873
– administrație publică	160	18	142	153	21	132
– alte sectoare	850	124	726	890	149	741
2. CONTUL DE CAPITAL ȘI FINANCIAR (A+B)	4 557	3 524	1 033	4 164	2 567	1 597
A. Contul de capital	57	1	56	134	4	130
a. Transferuri de capital	57	1	56	134	4	130
– administrație publică	52	0	52	64	0	64
– alte sectoare	5	1	4	70	4	66
b. Achiziționare / Vânzare active nemateriale – nefinanciare	0	0	0	0	0	0
B. Contul financiar	4 500	3 523	977	4 030	2 563	1 467
a. Investiții directe	863	200	663	913	116	797
– ale rezidenților în străinătate	12	57	-45	2	32	-30
– ale nerezidenților în România	851	143	708	911	84	827
b. Investiții de portofoliu	780	474	306	812	133	679
– active	5	15	-10	3	6	-3
– pasive	775	459	316	809	127	682
c. Alte investiții de capital	2 839	1 655	1 184	2 284	1 650	634
– active	607	128	479	228	209	19
1. Împrumuturi și credite pe termen lung	33	14	19	7	28	-21
2. Împrumuturi și credite pe termen scurt	7	2	5	14	14	0
3. Documente de export pe termen lung	18	14	4	8	7	1
4. Documente de export pe termen scurt	217	77	140	123	143	-20
5. Numerar și cecuri	41	0	41	0	8	-8
6. Depozite deținute de rezidenți bancari în străinătate	291	0	291	76	0	76
7. Alte active	0	21	-21	0	9	-9
– pe termen lung	0	0	0	0	0	0
– pe termen scurt	0	21	-21	0	9	-9
– pasive	2 232	1 527	705	2 056	1 441	615
1. Credite și împrumuturi de la FMI	0	64	-64	69	36	33
2. Împrumuturi și credite pe termen lung	1 644	1 079	565	1 472	1 120	352
3. Împrumuturi și credite pe termen scurt	256	161	95	356	154	202
4. Documente de import pe termen lung	14	20	-6	21	22	-1
5. Documente de import pe termen scurt	118	104	14	73	109	-36
6. Numerar și cecuri	0	0	0	0	0	0
7. Depozite deținute de nerezidenți în România	173	0	173	49	0	49
8. Alte pasive	27	99	-72	16	0	16
– pe termen lung	27	99	-72	16	0	16
– pe termen scurt	0	0	0	0	0	0
d. Conturi în tranzit	11	0	11	11	0	11
e. Conturi de cliring / barter	7	0	7	10	0	10
f. Active de rezervă (BNR)	0	1 194	-1 194	0	664	-664
– aur monetar	0	1	-1	0	0	0
– DST	0	0	0	0	4	-4
– poziția de rezervă la FMI	0	0	0	0	0	0
– devize convertibile	0	1 193	-1 193	0	660	-660
– alte active	0	0	0	0	0	0
3. ERORI ȘI OMISIUNI (net)	32	0	32	0	211	-211

*) Date provizorii

13. POZIȚIA INVESTIȚIONALĂ INTERNAȚIONALĂ A ROMÂNIEI

- milioane EUR; sfârșitul perioadei -

Perioada	Rezervele internaționale brute				Active valutare în luni de import	Creanțe pe termen mediu și lung	Datoria externă pe termen mediu și lung							
	Total	Aur monetar *)	Dețineri de DST-uri	Dezize convertibile			A. Pe tipuri de creditor							
							Total	Multilaterale				din care:		
								Total	FMI	UE	BIRD	BERD		
1996	2 534,9	839,7	3,3	1 692,0	2,0	3 124,6	5 811,8	2 193,2	524,8	510,0	823,9	224,4		
1997	4 226,3	784,9	94,0	3 347,4	3,8	3 269,8	7 767,2	3 069,0	580,7	580,0	1 259,2	420,6		
1998	3 247,1	791,5	1,0	2 454,5	2,6	3 241,1	7 983,4	3 158,7	461,2	395,0	1 258,3	577,5		
1999	3 638,5	962,6	10,1	2 665,8	3,0	3 715,5	8 734,3	3 858,7	456,3	205,8	1 699,2	749,8		
2000	5 205,3	989,0	1,1	4 215,2	3,3	4 096,9	11 043,5	4 670,3	486,7	225,0	2 147,4	846,6		
2001	7 230,9	1 063,8	7,7	6 159,4	4,0	4 390,7	13 513,8	5 160,5	437,9	225,0	2 295,9	911,6		
2002	8 051,3	1 132,2	2,2	6 916,9	4,2	3 711,7	14 616,7	5 144,3	408,3	170,0	2 163,0	831,9		
2002 iul.	7 713,1	1 055,6	0,7	6 656,8	4,1	3 915,9	13 391,2	4 895,8	354,5	226,2	2 107,3	802,1		
aug.	7 884,2	1 073,2	6,5	6 804,6	4,3	3 892,9	13 400,5	4 894,5	351,9	225,1	2 098,1	794,8		
sep.	8 052,7	1 109,7	6,1	6 936,9	4,3	3 934,6	13 652,2	5 095,6	452,2	223,8	2 101,9	785,2		
oct.	8 248,0	1 085,2	5,9	7 156,9	4,4	3 920,8	13 973,1	5 281,6	451,2	224,2	2 267,6	782,0		
nov.	8 180,8	1 084,8	2,3	7 093,7	4,3	3 895,3	14 387,6	5 447,7	420,0	172,2	2 263,4	966,0		
dec.	8 051,3	1 132,2	2,2	6 916,9	4,2	3 711,7	14 616,7	5 144,3	408,3	170,0	2 163,0	831,9		
2003 ian.	7 848,5	1 158,7	8,5	6 681,4	4,5	3 574,4	14 366,4	5 225,9	401,4	168,9	2 084,8	908,0		
feb.	7 879,6	1 091,7	5,4	6 782,5	4,5	3 587,6	14 535,9	5 266,8	391,3	170,4	2 101,8	894,4		
mar.	7 732,6	1 044,2	5,4	6 683,1	4,2	3 557,4	14 391,4	5 225,6	386,5	167,6	2 082,0	903,4		
apr.	7 537,6	1 022,9	5,0	6 509,8	4,0	3 557,4	14 381,4	5 179,7	454,6	170,0	2 063,0	801,5		
mai	7 234,0	1 045,5	2,2	6 186,3	3,7	3 557,4	13 992,9	4 942,8	411,2	170,0	1 944,9	756,6		
iun.	7 461,0	1 024,5	2,6	6 433,9	3,8	3 347,6	14 206,9	5 063,4	419,5	170,0	1 990,0	779,9		
iul.	8 291,0	1 063,4	5,8	7 221,8	4,1	3 347,6	15 043,2	5 117,2	417,1	220,0	1 976,2	802,9		

*) Aurul este evaluat la prețul de pe piața Londrei, în ultima zi a lunii de referință.

(continuare)

- milioane EUR; sfârșitul perioadei -

Perioada	Datoria externă pe termen mediu și lung (continuare)											
	A. Pe tipuri de creditor (continuare)											
	Bilaterale						Bănci private					
	Total	din care:					Total	din care:				
China		Canada	SUA	Italia	Germania	Japonia		Germania	Franța	SUA	Marea Britanie	
1996	1 049,1	28,9	215,4	107,8	94,4	360,8	76,2	1 249,6	225,1	280,9	154,3	341,7
1997	1 054,0	13,7	259,2	71,2	87,1	384,3	75,1	1 532,8	226,1	376,1	158,5	383,3
1998	978,4	13,4	213,8	47,7	75,3	392,0	74,4	1 433,2	224,0	385,3	179,7	231,3
1999	1 006,6	13,4	217,5	39,8	64,2	399,2	120,4	1 482,1	193,7	433,2	283,6	129,4
2000	993,4	24,9	200,6	42,7	46,5	327,2	129,6	1 907,1	188,2	397,5	514,7	100,6
2001	928,3	-	184,6	77,3	92,5	274,9	108,0	2 219,9	249,1	350,3	467,9	277,3
2002	781,4	-	130,5	60,0	98,8	206,2	86,1	2 440,1	274,0	285,9	647,3	293,8
2002 iul.	842,2	-	146,4	99,0	29,2	222,0	94,7	2 265,9	283,9	299,5	333,9	387,0
aug.	820,3	-	132,5	98,1	29,1	218,8	95,1	2 276,2	288,0	294,7	339,3	376,4
sep.	834,5	-	166,3	66,3	104,1	221,0	89,2	2 183,3	283,9	259,1	363,8	350,7
oct.	838,4	-	165,7	63,6	105,7	217,3	88,7	2 152,6	285,6	272,7	363,7	327,9
nov.	844,8	-	164,6	63,2	107,3	219,4	88,3	2 112,0	280,6	269,1	355,8	327,1
dec.	781,4	-	130,5	60,0	98,8	206,2	86,1	2 440,1	274,0	285,9	647,3	293,8
2003 ian.	774,6	-	151,1	57,3	100,0	187,5	79,6	2 313,6	261,1	272,6	614,7	285,0
feb.	765,5	-	139,7	57,5	100,9	184,8	80,2	2 358,7	276,1	275,0	611,8	307,1
mar.	734,6	-	138,2	56,6	89,6	181,4	75,8	2 397,0	280,7	305,7	612,5	294,7
apr.	711,0	-	113,7	55,4	90,7	181,0	75,0	2 431,4	307,2	315,6	606,5	295,3
mai	692,6	-	106,3	51,5	89,4	180,2	71,0	2 389,2	307,9	363,9	560,8	284,4
iun.	692,4	-	109,0	52,8	85,1	176,7	72,4	2 468,3	297,7	377,4	566,7	268,6
iul.	672,0	-	108,7	52,0	86,1	159,4	69,0	2 591,4	303,1	385,6	558,6	372,5

13. POZIȚIA INVESTIȚIONALĂ INTERNAȚIONALĂ A ROMÂNIEI

(continuare) - milioane EUR; sfârșitul perioadei -

Perioada	Datoria externă pe termen mediu și lung (continuare)														
	A. Pe tipuri de creditori (continuare)									B. Pe tipuri de debitori					
	Obligațiuni							Credite furnizor		Alți creditori		Total	Datoria publică	Datoria publică garantată	Datoria comercială negarantată
	Total	din care:						Total	din care:	Total	din care:				
	CS First Boston Germania	CS First Boston Elveția	Nomura Securities Japonia	Credit Deutsche Bank AG	ING Bank Schroeder Salomon Smith Barney	Merrill Lynch Marea Britanie		Germania		SUA					
1996	987,4	x	x	579,7	x	x	221,7	222,6	62,0	110,0	12,8	5 811,8	3 487,6	1 490,2	834,0
1997	1 588,8	303,4	x	571,3	x	x	448,3	223,7	45,2	298,9	40,6	7 767,2	4 357,5	1 843,8	1 565,8
1998	1 610,0	306,4	x	617,2	x	x	426,2	233,0	38,8	570,1	62,3	7 983,4	4 122,8	1 843,3	2 017,3
1999	1 153,2	308,0	x	292,0	x	x	214,2	193,8	41,7	1 039,9	122,3	8 734,3	3 932,0	2 261,5	2 540,8
2000	1 240,7	306,8	x	280,8	150,0	150,0	62,3	295,6	31,9	1 936,4	190,6	11 043,5	5 002,5	2 476,1	3 565,0
2001	1 920,9	306,8	600,0	—	150,0	300,0	32,8	348,6	27,5	2 935,7	249,7	13 513,8	5 650,3	3 097,9	4 765,6
2002	2 291,9	—	600,0	—	850,0	300,0	5,0	380,0	32,4	3 579,0	188,0	14 616,7	6 038,6	3 140,1	5 438,0
2002 iul.	2 225,7	—	603,1	—	854,3	301,5	6,4	359,6	30,5	2 802,1	234,3	13 391,2	5 833,0	3 042,1	4 516,0
aug.	2 209,2	—	600,2	—	850,3	300,1	6,4	366,7	30,4	2 833,7	229,7	13 400,5	5 831,3	3 020,4	4 548,8
sep.	2 193,9	—	596,9	—	845,5	298,4	6,4	379,3	30,7	2 965,6	231,8	13 652,2	5 999,6	2 943,6	4 709,0
oct.	2 191,8	—	597,9	—	847,0	298,9	6,4	382,0	30,2	3 126,7	224,1	13 973,1	6 202,5	2 905,4	4 865,1
nov.	2 213,4	—	608,0	—	861,4	304,0	5,3	377,9	27,0	3 391,7	224,6	14 387,6	6 187,8	2 872,7	5 327,1
dec.	2 291,9	—	600,0	—	850,0	300,0	5,0	380,0	32,4	3 579,0	188,0	14 616,7	6 038,6	3 140,1	5 438,0
2003 ian.	2 262,8	—	595,9	—	844,2	297,9	4,9	378,6	34,0	3 410,8	201,2	14 366,4	5 920,7	3 047,4	5 398,3
feb.	2 273,6	—	601,4	—	852,1	300,7	4,9	380,7	34,7	3 490,7	215,0	14 535,9	5 981,8	3 060,4	5 493,7
mar.	2 231,2	—	591,4	—	837,8	295,7	4,9	369,9	33,2	3 433,1	191,3	14 391,4	5 892,2	3 044,2	5 455,1
apr.	2 259,9	—	600,0	—	850,0	300,0	4,8	336,4	33,8	3 463,0	181,9	14 381,4	5 989,3	3 080,6	5 311,5
mai	2 227,3	—	600,3	—	850,0	300,0	3,6	324,1	30,0	3 416,9	172,5	13 992,9	5 793,5	3 006,4	5 193,0
iun.	2 225,2	—	600,0	—	850,0	300,0	3,7	316,6	28,9	3 441,0	174,7	14 206,9	5 907,1	3 026,3	5 273,5
iul.	2 918,9	—	600,0	—	1 550,0	300,0	3,7	316,4	29,6	3 427,3	176,3	15 043,2	6 617,1	3 109,2	5 316,9

(continuare) - milioane EUR; sfârșitul perioadei -

Perioada	Creanțe și angajamente pe termen scurt										
	Total	Creanțe				Angajamente					
		Total	Documente de export (incassouri)	Acreditiv de export	Garanții primite	Total	Documente de import (incassouri)	Acreditiv de import	Garanții emise	Linii de finanțare	Alte angajamente
1996	-452,5	457,0	145,6	259,1	52,3	909,5	382,7	330,5	115,0	18,1	63,2
1997	-479,0	426,8	168,1	204,7	54,0	905,8	426,4	233,7	137,0	31,4	77,3
1998	-115,5	392,6	160,2	153,6	78,9	508,1	198,3	129,0	153,2	13,1	14,5
1999	78,5	472,0	173,0	218,5	80,5	393,5	159,2	127,6	60,9	27,6	18,1
2000	75,9	489,0	185,5	234,9	68,6	413,1	158,8	173,5	52,5	14,4	13,9
2001	-56,3	406,5	182,5	139,3	84,8	462,8	181,9	167,8	92,7	12,8	7,6
2002	-262,0	185,5	13,0	142,7	29,9	447,5	163,2	197,8	76,6	1,1	8,9
2002 iul.	-186,4	233,7	9,4	151,4	72,9	420,2	177,1	161,7	71,9	4,3	5,2
aug.	-185,9	232,0	10,4	147,6	74,1	417,9	177,5	146,3	79,1	5,8	9,2
sep.	-179,2	242,8	14,9	163,4	64,5	422,0	176,1	150,3	78,7	8,0	8,9
oct.	-189,3	235,6	11,9	158,6	65,2	424,9	178,4	153,5	73,7	10,2	9,0
nov.	-204,3	211,6	16,4	147,4	47,8	415,9	160,3	164,9	77,1	3,3	10,3
dec.	-262,0	185,5	13,0	142,7	29,9	447,5	163,2	197,8	76,6	1,1	8,9
2003 ian.	-248,8	173,4	7,7	132,8	33,0	422,2	160,3	156,6	78,1	16,9	10,3
feb.	-250,5	187,5	11,6	145,9	30,0	438,0	156,2	168,5	82,7	22,3	8,3
mar.	-250,1	162,4	10,8	114,7	36,9	412,6	144,8	171,0	79,2	7,4	10,1
apr.	-241,7	166,7	11,7	119,3	35,7	408,4	151,3	165,7	81,7	1,6	8,1
mai	-151,6	239,9	67,9	139,2	32,8	391,5	135,3	162,2	76,3	7,7	10,0
iun.	-214,0	202,0	13,6	155,5	32,9	416,0	147,5	161,4	79,4	12,2	15,5
iul.	-227,9	203,7	13,3	157,0	33,4	431,6	147,4	165,6	89,1	13,1	16,4

14a. PIAȚA VALUTARĂ INTERBANCARĂ

Perioada	Volum tranzacții* (mil. EUR)**	Curs de schimb (ROL/EUR**)				Curs de schimb (ROL/USD)			
		la sfârșitul perioadei	mediu			la sfârșitul perioadei	mediu		
			ROL/EUR**	variație față de			ROL/USD	variație față de	
				sfârșitul anului anterior (%)	aceeași perioadă a anului anterior (%)			sfârșitul anului anterior (%)	aceeași perioadă a anului anterior (%)
1996	283,8	5 005	3 862,90	42,4	46,9	4 035	3 082,60	46,0	51,6
1997	642,9	8 867	8 090,92	90,6	109,5	8 023	7 167,94	113,2	132,5
1998	1 151,1	12 788	9 989,25	39,8	23,5	10 951	8 875,55	32,3	23,8
1999	1 700,9	18 331	16 295,57	47,0	63,1	18 255	15 332,93	70,9	72,8
2000	2 066,2	24 118	19 955,75	26,4	22,5	25 926	21 692,74	42,3	41,5
2001	2 309,6	27 881	26 026,89	22,6	30,4	31 597	29 060,86	23,2	34,0
2002	3 110,3	34 919	31 255,25	21,4	20,1	33 500	33 055,46	6,6	13,7
2002 iul.	3 480,3	32 209	32 721,31	16,0	29,5	32 888	32 979,04	4,5	12,3
aug.	3 569,0	32 722	32 365,13	14,8	20,5	33 215	33 093,77	4,9	11,0
sep.	2 865,4	32 508	32 481,22	15,2	17,9	33 055	33 116,14	4,9	9,5
oct.	3 894,0	33 085	32 629,40	15,7	17,0	33 524	33 242,22	5,3	8,0
nov.	3 065,0	33 346	33 592,07	19,1	20,8	33 569	33 544,67	6,3	7,2
dec.	2 981,5	34 919	34 238,67	21,4	21,4	33 500	33 653,84	6,6	6,6
2003 ian.	2 835,7	35 860	35 594,18	4,0	25,9	33 130	33 448,00	-0,6	4,4
feb.	2 972,8	35 718	35 442,62	3,5	26,3	33 121	32 883,95	-2,3	2,0
mar.	2 986,8	36 168	35 823,05	4,6	24,8	33 189	33 134,50	-1,5	1,1
apr.	2 619,5	36 952	36 559,95	6,8	24,7	33 214	33 702,67	0,1	1,8
mai	2 778,7	38 084	37 617,24	9,9	22,2	32 156	32 501,71	-3,4	-3,0
iun.	2 154,2	37 671	38 062,76	11,2	19,3	33 014	32 616,43	-3,1	-2,3
iul.	3 398,7	37 161	37 165,70	8,5	13,6	32 793	32 676,61	-2,9	-0,9
aug.	3 549,1	37 240	37 183,48	8,6	14,9	34 140	33 359,14	-0,9	0,8

*) Valorile anuale sunt medii lunare; **) ECU în perioada 1996-1998.

14b. CURSURI ZILNICE PE PIAȚA VALUTARĂ

- lei -

Data	CAD	CHF	EUR	GBP	100 JPY	USD	DST	Gram aur
01.iul.03	24 254	24 306	37 826	54 309	27 342	32 774	46 372	367 221
02.iul.03	24 234	24 340	37 774	54 437	27 525	32 737	46 065	369 600
03.iul.03	24 418	24 223	37 588	54 503	27 712	32 809	45 902	368 918
04.iul.03	24 502	24 277	37 615	54 780	27 758	32 787	46 163	369 862
07.iul.03	24 520	24 159	37 488	54 588	27 902	32 932	46 008	370 855
08.iul.03	24 302	23 963	37 226	54 045	27 819	33 000	45 686	366 699
09.iul.03	24 088	24 098	37 215	53 520	27 793	32 819	45 857	364 325
10.iul.03	23 797	24 043	37 201	53 654	27 919	32 850	45 845	362 666
11.iul.03	23 720	23 996	37 170	53 656	27 848	32 810	45 858	362 887
14.iul.03	23 789	23 861	37 017	53 377	27 976	32 844	45 749	363 956
15.iul.03	23 814	23 872	37 035	52 756	27 873	32 731	45 754	366 993
16.iul.03	23 605	23 697	36 700	52 372	27 803	32 904	45 304	362 811
17.iul.03	23 499	23 823	36 615	51 999	27 544	32 589	45 547	361 070
18.iul.03	23 402	23 916	36 756	52 344	27 540	32 786	45 486	362 637
21.iul.03	23 141	23 926	36 770	51 687	27 482	32 553	45 509	364 183
22.iul.03	23 089	23 855	36 791	51 913	27 209	32 384	45 385	366 779
23.iul.03	22 857	23 886	36 885	51 914	27 260	32 405	45 366	366 824
24.iul.03	23 188	23 945	37 085	52 137	27 196	32 311	45 441	373 524
25.iul.03	23 211	23 980	37 121	52 210	27 149	32 288	45 397	374 846
28.iul.03	23 462	24 041	37 209	52 544	27 137	32 422	45 450	376 849
29.iul.03	23 437	24 096	37 300	52 810	27 164	32 464	45 470	380 075
30.iul.03	23 384	24 058	37 263	52 878	27 209	32 570	45 568	375 896
31.iul.03	23 350	24 000	37 161	52 872	27 305	32 793	45 533	375 139

15a. PIATA DE CAPITAL - BURSA DE VALORI BUCUREȘTI

Perioada	Nr. acțiuni tranzacționate (mii buc.)	Număr tranzacții	Volum tranzacții (miliarde lei)	Capitalizarea pieței (miliarde lei)	Indice BET (puncte)	Indice BET-C (puncte)	Indice BET-FI (puncte)
2002 iul.	200 388	55 366	390	68 207	1 254,0	828,5	4 377,3
aug.	236 773	61 787	435	77 644	1 393,3	927,9	5 424,3
sep.	594 655	77 345	1 147	98 532	1 638,6	1 092,7	7 337,3
oct.	589 636	91 503	1 162	98 868	1 655,3	1 105,2	6 875,9
nov.	665 750	81 580	1 398	86 069	1 560,6	1 036,9	5 877,4
dec.	157 473	43 630	356	91 580	1 659,1	1 103,1	6 015,2
2003 ian.	234 766	51 123	581	95 532	1 774,6	1 171,5	6 281,0
feb.	281 970	44 278	630	97 812	1 744,4	1 142,5	5 466,9
mar.	769 949	37 333	989	93 542	1 677,3	1 093,4	5 226,3
apr.	238 042	34 550	1 179	98 686	1 758,4	1 139,6	5 905,9
mai	200 573	36 016	450	99 895	1 784,3	1 141,3	5 964,9
iun.	346 793	41 571	767	105 135	1 812,4	1 205,4	6 124,9
iul.	286 058	39 335	702	107 591	1 821,7	1 211,6	6 184,0
aug.	477 212	33 918	1 787	110 181	1 870,8	1 249,2	6 385,2

Sursa: Bursa de Valori București

Notă: Datele privind capitalizarea pieței, indicii BET, BET-C și BET-FI corespund ultimei ședințe de tranzacționare din lună.

15b. PIATA DE CAPITAL - RASDAQ

Perioada	Nr. acțiuni tranzacționate (mii buc.)	Număr tranzacții	Volum tranzacții (miliarde lei)	Capitalizarea pieței (miliarde lei)	Indice compozit al pieței (puncte)	Indice Rasdaq categoria 1 (puncte)	Indice Rasdaq categoria 2 (puncte)
2002 iul.	54 519	5 843	195	46 094	809,6	x	x
aug.	47 427	4 496	143	50 643	887,1	x	x
sep.	119 444	6 650	455	61 899	1 127,1	x	x
oct.	1 164 426	7 405	1 662	59 690	1 074,4	1 102,2	1 062,4
nov.	37 135	6 902	263	61 025	1 068,5	1 020,1	1 056,6
dec.	68 470	4 572	230	61 074	1 051,9	974,8	1 104,2
2003 ian.	34 124	6 004	237	65 253	1 110,9	1 056,9	1 289,1
feb.	35 028	6 169	193	66 160	1 126,9	1 003,5	1 143,1
mar.	26 248	5 911	399	64 063	1 094,3	996,3	1 053,5
apr.	51 278	4 661	247	66 038	1 096,2	1 003,4	1 022,0
mai	94 412	5 106	314	68 327	1 055,5	771,2	1 028,9
iun.	56 635	6 061	127	73 078	1 128,0	850,3	1 045,4
iul.	112 680	6 219	434	75 085	1 155,0	824,9	1 101,1
aug.	58 965	5 717	378	69 771	1 125,7	855,3	1 129,9

Sursa: RASDAQ

Notă: Datele privind capitalizarea pieței și indicii bursieri corespund ultimei ședințe de tranzacționare din lună.

16a. EXECUȚIA BUGETULUI DE STAT*

- miliarde lei; cumulată de la începutul anului -

Perioada	VENITURI									CHELTUIELI		
	Total	Venituri curente							Venituri din capital 2)	Total	din care:	
		Total	Venituri fiscale				Venituri nefiscale	Învăță- mânt, cultură			Sănătate 3)	
			Total	din care: Impozit pe profit	Impozit pe venit 1)	TVA și accize						Taxe vamale
1996	18 372,8	18 267,5	17 523,0	3 517,3	6 656,3	6 844,7	1 673,7	744,6	105,3	23 732,0	3 709,9	2 008,5
1997	43 834,5	41 496,7	40 051,0	10 638,9	13 945,6	15 910,0	3 352,7	1 445,7	2 284,9	52 896,6	8 010,4	4 418,8
1998	67 215,5	62 681,0	60 677,9	10 845,6	15 092,9	30 924,5	5 741,4	2 003,1	3 228,1	77 616,6	12 268,1	3 183,9
1999	93 239,8	88 640,2	85 019,0	16 646,0	10 126,1	48 639,1	7 846,7	3 621,2	4 201,2	106 886,7	15 742,7	3 517,5
2000	120 342,2	119 763,5	114 394,5	19 927,3	24 374,1	71 075,0	8 702,4	5 368,9	121,0	149 167,8	23 250,7	3 710,4
2001	148 203,1	146 845,4	137 271,0	21 991,0	36 742,5	100 896,6	9 038,2	9 574,4	85,8	184 012,2	13 586,4	6 774,7
2002	179 205,5	178 649,4	167 752,4	29 978,8	41 322,9	136 928,8	9 361,5	10 897,0	212,1	226 823,6	16 843,7	9 429,2
2002 iul.	94 203,7	93 910,9	87 182,9	18 197,4	22 572,3	70 729,4	4 769,0	6 728,0	187,8	125 495,6	9 780,5	5 002,5
aug.	110 558,5	110 247,9	102 678,4	19 846,8	25 923,1	83 085,8	5 548,0	7 569,5	191,8	140 541,0	10 779,5	5 614,2
sep.	126 037,9	125 723,3	117 794,8	20 620,7	29 338,4	96 007,1	6 326,4	7 928,5	194,2	158 080,7	12 020,9	6 663,1
oct.	147 866,8	147 467,2	138 323,8	27 047,3	32 717,8	110 033,1	7 277,4	9 143,4	201,7	179 252,5	13 645,7	7 335,9
nov.	163 194,0	162 773,7	153 103,3	28 763,3	36 226,6	122 825,5	8 301,6	9 670,4	203,5	202 620,0	15 077,4	8 368,1
dec.	179 205,5	178 649,4	167 752,4	29 978,8	41 322,9	136 928,8	9 361,5	10 897,0	212,1	226 823,6	16 843,7	9 429,2
2003 ian.	21 214,5	21 174,7	19 421,6	5 909,8	4 069,3	12 594,0	599,9	1 753,1	34,4	19 615,5	1 409,7	917,5
feb.	35 766,5	35 702,8	33 006,7	7 450,9	8 058,0	24 867,1	1 510,2	2 696,1	41,7	38 041,7	2 858,1	1 647,1
mar.	50 977,2	50 869,5	47 416,6	9 123,4	11 485,1	38 671,0	2 554,7	3 452,8	72,0	58 700,5	4 272,0	2 689,1
apr.	74 018,1	73 868,2	68 380,0	15 548,0	15 569,3	54 347,8	3 639,4	5 488,2	111,6	81 400,4	6 462,3	3 523,5
mai	94 773,1	94 593,1	87 384,7	17 231,9	20 031,5	71 001,6	4 697,2	7 208,4	137,3	105 103,5	8 056,4	4 583,2
iun.	109 277,4	108 902,0	100 844,9	18 574,3	24 708,1	85 626,5	5 767,7	8 057,1	327,1	125 801,7	9 943,3	5 388,7
iul.	139 569,6	139 145,4	128 844,2	26 945,0	28 986,3	104 110,2	6 928,4	10 301,2	351,1	151 755,4	12 646,6	6 447,4

Sursa: Ministerul Finanțelor Publice.

*) Din februarie 2001, include și fondurile speciale conform OUG nr.32/2001.

1) Impozit pe salarii în perioada 1995-1999, inclusiv sume defalcate către bugetele locale; 2) Din care venituri din privatizare (mld. lei) 1997: 1 769,9; 1998: 3 179,1; 1999: 3 789,0; 2000: – nu se mai încasează ca venituri la bugetul de stat; 3) Începând cu anii 1998 (parțial) și 1999, sistemul de ocrotire a sănătății se finanțează din fondul de asigurări sociale de sănătate constituit ca fond special.

(continuare)

- miliarde lei; cumulată de la începutul anului -

Perioada	SOLD											
	Pensii și alocații	Apărare națională	Ordine publică	Autorități publice	Cercetare științifică	Acțiuni economice				Transferuri din bugetul de stat	Dobânzi afere datoriei publice	
						Total	din care:					
							Industria	Agricultură și silvicultură	Transpor- turi și tele- comunicații			
1996	1 258,7	2 078,2	1 611,7	881,1	440,9	6 111,2	2 016,8	2 667,8	1 088,4	3 041,8	1 744,7	-5 359,2
1997	4 197,1	4 738,9	2 803,2	1 857,9	762,5	7 778,9	1 930,2	3 664,6	1 770,9	6 862,1	9 214,6	-9 062,1
1998	6 815,7	6 707,6	5 205,1	2 866,9	1 049,7	10 682,6	2 057,9	4 539,8	3 357,5	8 396,9	16 611,5	-10 401,0
1999	9 069,9	8 347,2	7 535,6	4 108,5	1 019,5	15 819,2	2 795,5	4 974,6	7 212,8	5 237,6	33 347,0	-13 646,9
2000	11 242,1	14 060,0	13 947,7	7 683,1	1 522,6	24 388,3	4 213,6	9 091,8	9 769,7	2 554,0	43 220,9	-28 825,6
2001	23 636,6	17 579,0	20 017,1	11 050,1	2 591,1	32 737,2	5 892,6	10 680,1	14 106,8	3 806,5	46 427,0	-35 809,1
2002	27 012,7	23 759,0	25 331,1	13 579,6	2 982,1	42 638,6	8 684,6	11 729,1	18 485,6	3 264,7	53 020,0	-47 618,1
2002 iul.	14 308,6	12 943,0	14 257,0	7 150,4	1 540,9	20 152,9	4 430,8	6 047,6	8 498,9	453,0	35 867,4	-31 291,9
aug.	16 712,3	14 794,0	16 177,2	8 149,5	1 727,8	23 775,4	5 346,9	7 144,2	9 939,0	527,1	37 492,2	-29 982,5
sep.	19 078,7	16 962,5	18 519,1	9 103,8	1 975,9	27 243,3	6 019,0	7 928,7	11 510,5	559,0	40 622,1	-32 042,8
oct.	21 665,4	18 489,0	20 570,1	10 128,0	2 188,1	32 206,3	6 832,9	9 117,8	14 006,3	668,3	45 713,4	-31 385,7
nov.	24 261,1	21 077,2	22 921,2	11 330,6	2 433,1	37 218,1	7 601,1	10 748,2	16 171,6	1 522,7	50 302,0	-39 425,9
dec.	27 012,7	23 759,0	25 331,1	13 579,6	2 982,1	42 638,6	8 684,6	11 729,1	18 485,6	3 264,7	53 020,0	-47 618,1
2003 ian.	2 530,6	1 522,6	2 162,7	1 055,1	86,8	4 263,4	1 036,8	1 381,8	1 593,7	14,0	5 273,3	+1 599,0
feb.	5 277,6	3 701,3	5 178,4	2 302,3	216,5	7 749,7	1 923,6	2 873,2	2 518,9	14,0	7 912,4	-2 275,2
mar.	8 093,4	6 394,2	7 800,8	3 956,5	439,2	11 999,4	3 244,3	3 970,9	4 005,2	26,5	11 111,2	-7 723,4
apr.	11 023,4	8 298,1	10 206,9	5 558,5	676,0	17 850,8	4 613,9	5 829,6	6 471,8	30,7	14 692,8	-7 382,3
mai	13 803,2	10 826,8	12 498,8	6 964,7	843,7	23 187,5	5 816,7	7 204,4	8 877,5	313,7	19 947,7	-10 330,4
iun.	16 716,3	12 657,0	15 147,6	8 888,5	1 140,5	28 221,9	6 835,8	8 510,7	11 092,3	379,4	22 655,8	-16 524,3
iul.	19 642,6	14 989,3	17 806,5	10 362,8	1 515,0	33 560,6	7 952,3	10 039,2	13 294,4	405,2	28 536,9	-12 185,7

16b. EXECUȚIA BUGETELOR LOCALE

- miliarde lei; cumulată de la începutul anului -

Perioada	VENITURI										
	Total	din care:							Prelevări din bugetul de stat	Subvenții primate din bugetul de stat și fonduri speciale	
		Venituri proprii					Venituri nefiscale	Venituri din capital			
		Total	Venituri fiscale			Venituri nefiscale					Venituri din capital
			Total	Impozit pe profit	Impozite și taxe de la:						
		populație			persoane juridice						
1996	4 998,5	1 130,4	873,0	30,6	283,7	318,9	208,7	48,7	1 972,6	1 848,5	
1997	10 468,5	1 984,2	1 522,9	140,7	489,2	414,4	391,9	69,3	4 644,6	3 790,2	
1998	13 453,0	3 326,8	2 475,9	221,7	1 295,6	618,5	732,9	117,9	4 998,0	5 054,5	
1999	21 252,8	7 557,3	5 848,6	391,4	3 786,2	1 196,7	1 375,8	332,9	10 395,2	1 562,3	
2000	33 357,0	12 135,3	6 143,0	407,0	3 047,2	1 685,8	1 874,4	595,1	18 429,9	2 851,8	
2001	71 042,6	15 517,8	8 395,1	215,0	3 920,8	2 690,4	2 763,5	394,7	50 924,6	4 379,5	
2002	93 022,3	20 533,4	11 841,8	210,8	5 215,2	4 366,7	3 773,4	591,7	70 959,8	1 002,0	
2002 iul.	54 521,0	12 234,9	6 812,3	105,1	3 335,3	2 228,0	2 218,0	233,3	41 746,6	491,1	
aug.	59 962,7	13 476,0	7 332,3	107,1	3 596,4	2 341,0	2 482,7	280,0	45 780,0	569,6	
sep.	66 398,3	15 407,0	8 681,2	112,0	3 920,4	3 153,0	2 796,4	333,7	50 161,1	671,9	
oct.	73 979,2	16 674,8	9 404,1	169,3	4 232,1	3 340,7	3 079,6	408,5	56 251,2	821,4	
nov.	81 466,5	18 013,7	10 118,1	173,9	4 629,1	3 510,6	3 374,9	521,4	62 256,8	915,6	
dec.	93 022,3	20 533,4	11 841,8	210,8	5 215,2	4 366,7	3 773,4	591,7	70 959,8	1 002,0	
2003 ian.	9 521,1	1 425,4	983,9	39,1	580,5	98,6	292,5	45,4	8 029,5	65,7	
feb.	18 820,6	3 280,0	2 390,2	43,3	1 406,0	254,3	539,0	115,6	15 361,4	165,8	
mar.	29 159,2	7 017,6	5 368,6	52,4	2 458,8	1 599,2	905,4	207,4	21 807,8	292,7	
apr.	40 047,6	8 776,1	6 334,3	143,1	2 715,7	1 773,1	1 439,6	261,1	30 169,3	1 032,0	
mai.	48 857,9	10 480,2	7 323,4	260,9	2 989,0	1 913,7	1 869,5	369,5	36 567,7	1 665,2	
iun.	61 833,2	13 121,1	9 256,6	273,8	3 342,5	2 922,4	2 226,9	487,3	46 351,3	2 105,2	
iul.	71 965,9	15 015,1	10 398,9	338,6	3 676,6	3 114,2	2 575,6	525,6	53 364,4	3 104,9	

Sursa: Ministerul Finanțelor Publice.

16c. EXECUȚIA BUGETULUI
ASIGURĂRILOR SOCIALE
DE STAT

- miliarde lei; cumulată de la începutul anului -

(continuare) - miliarde lei; cumulată de la începutul anului -

Perioada	CHELTUIELI					SOLD
	Total	din care:				
		Cheltuieli social- culturale	Servicii și dezvoltare publică, locuințe, mediu și ape	Autorități publice	Acțiuni econo- mice	
1996	4 955,2	1 677,2	1 864,8	340,6	986,7	+43,3
1997	10 370,5	3 332,5	4 042,5	822,2	2 041,0	+98,0
1998	13 379,2	3 175,7	5 531,8	1 794,0	2 719,2	+73,8
1999	20 869,4	4 679,7	7 979,2	3 016,8	2 844,4	+383,4
2000	33 140,6	8 024,5	11 952,2	4 784,3	3 987,8	+216,4
2001	70 522,8	35 037,9	17 979,1	6 862,7	6 009,9	+519,9
2002	92 486,6	50 021,1	20 757,7	8 939,5	7 111,6	+535,7
2002 iul.	51 064,0	28 331,7	11 078,6	4 636,7	3 425,1	+3 457,0
aug.	56 509,3	30 739,6	12 410,8	5 283,1	3 983,7	+3 453,5
sep.	62 756,5	33 797,9	14 071,7	5 948,6	4 492,4	+3 641,7
oct.	70 415,9	37 794,6	16 012,8	6 678,9	5 181,8	+3 563,3
nov.	78 496,8	42 215,3	17 835,7	7 441,6	5 953,1	+2 969,7
dec.	92 486,6	50 021,1	20 757,7	8 939,5	7 111,6	+535,7
2003 ian.	6 955,0	3 922,2	1 764,9	539,2	578,6	+2 566,1
feb.	15 521,4	9 285,6	3 329,3	1 425,5	1 094,1	+3 299,2
mar.	24 198,1	14 343,7	5 348,4	2 281,8	1 546,0	+4 961,1
apr.	34 988,3	20 474,6	7 825,6	3 308,6	2 355,4	+5 059,3
mai.	43 440,6	25 196,0	9 775,7	4 154,0	2 957,4	+5 417,3
iun.	56 082,1	33 061,9	12 703,3	5 005,7	3 656,9	+5 751,1
iul.	65 988,8	37 986,9	15 143,3	6 016,3	4 798,3	+5 977,1

Perioada	VENITURI			CHELTUIELI			SOLD		
1996	5 889,7	6 090,0	-200,4						
1997	13 164,2	13 221,9	-57,7						
1998	23 382,9	26 537,8	-3 155,0						
1999	37 936,5	39 170,8	-1 234,3						
2000	51 016,4	55 626,9	-4 610,5						
2001	76 231,2	83 436,2	-7 205,0						
2002	97 124,5	107 084,6	-9 960,0						
2002 iul.	52 600,5	59 554,5	-6 954,0						
aug.	60 401,2	68 805,9	-8 404,7						
sep.	68 013,7	78 237,0	-10 223,3						
oct.	76 173,4	87 590,6	-11 417,1						
nov.	85 301,3	97 028,7	-11 727,5						
dec.	97 124,5	107 084,6	-9 960,0						
2003 ian.	8 139,8	9 234,6	-1 094,9						
feb.	17 269,5	18 777,4	-1 507,9						
mar.	26 130,5	28 634,5	-2 504,0						
apr.	36 199,5	38 579,5	-2 380,0						
mai.	45 887,5	48 480,3	-2 592,8						
iun.	56 013,2	58 624,9	-2 611,7						
iul.	66 061,1	69 237,6	-3 176,5						

Sursa: Ministerul Finanțelor Publice.

17a. SITUAȚIA CLASIFICĂRII CREDITELOR

A. Expunere din credite acordate clienților nebancari și băncilor și dobânda aferentă

Neajustată - miliarde lei, sfârșitul perioadei -

	Total	Standard	În observație	Substandard	Îndoielnic	Pierdere
2002 iul.	136 733,1	131 718,6	911,7	1 667,0	827,4	1 608,4
aug.	140 857,9	135 534,3	801,6	1 663,0	975,3	1 883,7
sep.	143 546,8	138 684,4	887,4	1 318,1	1 031,5	1 625,3
oct.	151 305,9	147 093,6	986,0	951,0	476,3	1 798,8
nov.	157 384,8	152 591,7	1 115,2	1 525,4	513,7	1 638,7
dec.	163 477,2	158 980,5	722,9	1 970,1	382,4	1 421,3
2003 ian.	168 485,2	99 183,3	47 264,1	12 906,2	2 312,5	6 819,1
feb.	173 366,2	101 928,8	51 149,0	12 090,4	2 350,1	5 847,7
mar.	181 256,8	108 545,0	51 318,2	12 473,3	2 223,4	6 696,9
apr.	188 539,0	113 270,3	54 189,4	11 759,4	2 340,6	6 979,3
mai	196 625,5	119 740,2	53 701,6	14 598,6	3 018,0	5 567,2
iun.	203 454,1	125 185,9	56 363,9	12 223,8	3 494,4	6 186,2
iul.	211 999,3	133 531,9	58 442,9	11 766,1	2 315,5	5 942,9

Ajustată* - miliarde lei, sfârșitul perioadei -

	Total	Standard	În observație	Substandard	Îndoielnic	Pierdere
2002 iul.	109 169,3	104 204,8	904,2	1 635,4	822,1	1 602,8
aug.	113 204,2	107 971,7	791,9	1 620,8	940,6	1 879,2
sep.	117 753,6	112 942,1	869,3	1 310,6	1 020,2	1 611,6
oct.	123 245,4	119 089,3	974,6	913,5	472,2	1 795,7
nov.	130 117,9	125 449,1	1 044,4	1 488,6	499,4	1 636,4
dec.	135 870,5	131 472,8	712,6	1 920,1	353,5	1 411,5
2003 ian.	46 955,4	34 416,8	8 464,9	1 883,5	598,2	1 592,1
feb.	48 151,1	36 373,3	7 481,2	1 744,7	513,1	2 038,7
mar.	50 582,6	38 826,4	7 527,4	1 786,8	307,9	2 134,1
apr.	50 852,6	37 960,2	8 442,0	1 776,2	376,9	2 297,5
mai	53 726,7	40 310,6	8 278,7	2 416,7	560,9	2 159,8
iun.	55 493,8	43 218,3	8 230,0	1 577,1	451,4	2 017,0
iul.	58 014,8	46 348,3	8 200,4	1 506,4	294,5	1 665,2

Provizioane - miliarde lei, sfârșitul perioadei -

	Total	Standard	În observație	Substandard	Îndoielnic	Pierdere
2002 iul.	2 391,9	-	45,3	327,1	411,1	1 608,4
aug.	2 717,7	-	39,6	324,1	470,3	1 883,7
sep.	2 441,1	-	43,5	262,1	510,1	1 625,3
oct.	2 266,3	-	48,7	182,7	236,1	1 798,8
nov.	2 238,4	-	52,2	297,7	249,7	1 638,7
dec.	2 007,8	-	35,6	384,0	176,7	1 411,5
2003 ian.	2 691,1	-	423,2	376,7	299,1	1 592,1
feb.	3 018,2	-	374,1	348,9	256,6	2 038,7
mar.	3 021,9	-	376,4	357,4	153,9	2 134,1
apr.	3 263,2	-	422,1	355,2	188,4	2 297,5
mai	3 337,6	-	413,9	483,3	280,4	2 159,8
iun.	2 969,6	-	411,5	315,4	225,7	2 017,0
iul.	2 523,7	-	410,0	301,3	147,2	1 665,2

B. Expunere din elemente în afara bilanțului pentru care

nu se constituie provizioane

- miliarde lei, sfârșitul perioadei -

	Total	Standard	În observație	Substandard	Îndoielnic	Pierdere
2002 iul.	60 593,8	60 194,3	43,3	58,4	13,8	284,0
aug.	64 078,6	63 386,7	34,2	57,9	46,0	553,8
sep.	64 265,9	63 559,2	66,2	202,9	26,7	410,9
oct.	64 540,4	63 939,7	163,1	32,1	2,7	402,8
nov.	72 897,9	72 534,6	50,0	177,1	20,2	116,0
dec.	75 063,5	74 758,0	12,5	182,2	1,7	109,0
2003 ian.	74 135,9	54 250,4	12 394,1	2 805,7	327,3	4 358,4
feb.	75 501,9	57 634,3	12 864,1	2 623,5	362,8	2 017,3
mar.	77 466,4	52 790,4	16 032,0	2 859,7	213,3	5 571,0
apr.	79 437,4	62 464,8	11 303,4	2 394,5	252,2	3 022,5
mai	80 936,5	56 895,0	15 324,2	5 308,7	330,5	3 078,1
iun.	85 262,7	60 260,9	15 878,1	5 389,9	289,3	3 444,4
iul.	90 382,0	62 848,6	18 419,5	5 259,5	277,2	3 577,2

C. Expunere din plasamente constituite la alte bănci și dobânda aferentă

Neajustată - miliarde lei, sfârșitul perioadei -

	Total	Standard	Substandard	Îndoielnic	Pierdere
2002 iul.	36 321,6	36 278,9	-	-	42,7
aug.	33 439,2	33 396,4	-	-	42,8
sep.	38 247,2	38 204,5	-	-	42,8
oct.	34 250,6	34 207,8	-	-	42,9
nov.	33 907,7	33 864,8	-	-	42,9
dec.	38 384,1	38 341,3	-	-	42,9
2003 ian.	35 585,1	35 578,1	-	-	6,9
feb.	31 258,5	31 251,6	-	-	6,9
mar.	32 761,5	32 754,6	-	-	6,9
apr.	29 687,8	29 680,9	-	-	6,9
mai	34 636,9	34 630,2	-	-	6,7
iun.	35 306,9	35 300,0	-	-	6,9
iul.	32 429,1	32 422,2	-	-	6,9

Ajustată* - miliarde lei, sfârșitul perioadei -

	Total	Standard	Substandard	Îndoielnic	Pierdere
2002 iul.	13 709,6	13 702,8	-	-	6,8
aug.	12 785,1	12 778,2	-	-	6,9
sep.	12 716,7	12 709,9	-	-	6,9
oct.	11 787,2	11 780,2	-	-	7,0
nov.	10 679,0	10 672,0	-	-	7,0
dec.	10 554,5	10 547,5	-	-	7,0
2003 ian.	25 866,6	25 859,7	-	-	6,9
feb.	22 193,3	22 186,4	-	-	6,9
mar.	22 904,1	22 897,2	-	-	6,9
apr.	21 232,2	21 225,3	-	-	6,9
mai	23 061,0	23 054,5	-	-	6,7
iun.	20 530,1	20 523,2	-	-	6,9
iul.	19 911,2	19 904,3	-	-	6,9

Provizioane - miliarde lei, sfârșitul perioadei -

	Total	Standard	Substandard	Îndoielnic	Pierdere
2002 iul.	42,7	-	-	-	42,7
aug.	42,8	-	-	-	42,8
sep.	42,8	-	-	-	42,8
oct.	42,9	-	-	-	42,9
nov.	42,9	-	-	-	42,9
dec.	7,0	-	-	-	7,0
2003 ian.	6,9	-	-	-	6,9
feb.	6,9	-	-	-	6,9
mar.	6,9	-	-	-	6,9
apr.	6,9	-	-	-	6,9
mai	6,7	-	-	-	6,7
iun.	6,9	-	-	-	6,9
iul.	6,9	-	-	-	6,9

*) Conform Regulamentului BNR nr.2/2000, în perioada octombrie 2000 - decembrie 2002, iar din ianuarie 2003 conform Regulamentului BNR nr.5/2002 modificat prin Regulamentul BNR nr.7/2002.

17b. PRINCIPALII INDICATORI DE PRUDENȚIALITATE

- procente -

Perioada	Raport de solvabilitate (>12%)	Rata capitalului propriu (Capital propriu/ Total activ)	Rata generală de risc	Plasamente și credite interbancare (valoare brută)/ Total activ (valoare brută)	Credite acordate clienței (valoare brută)/ Total activ (valoare brută)	Credite restante și îndoielnice (valoare netă)/ Total portofoliu credite (valoare netă)
1998 dec.	10,25	6,08	53,54	24,39	34,71	x
1999 dec.	17,90	7,55	40,66	26,46	30,81	x
2000 dec.	23,79	8,62	38,67	37,08	30,50	0,65
2001 dec.	28,80	12,11	39,73	38,62	32,02	0,72
2002 dec.	25,04	11,61	42,90	38,75	35,90	0,43
2002 iul.	27,26	12,15	40,86	39,61	34,04	0,74
aug.	26,73	12,06	41,09	38,71	34,46	0,75
sep.	26,22	12,01	41,78	39,05	35,31	0,71
oct.	25,77	11,89	42,44	38,78	36,06	0,57
nov.	24,86	11,76	43,10	38,29	36,75	0,53
dec.	25,04	11,61	42,90	38,75	35,90	0,43
2003 ian.	24,97	11,66	43,30	38,35	37,17	0,69
feb.	24,36	11,51	43,66	37,11	38,00	0,81
mar.	25,02	12,05	44,26	36,78	38,72	0,81
apr.	23,42	11,58	45,42	35,02	40,09	1,00
mai	23,26	11,81	46,42	34,83	41,54	0,98
iun.	22,82	11,77	46,78	33,09	41,83	0,71
iul.	22,48	11,83	48,17	33,67	43,37	0,69

(continuare)

- procente -

Perioada	Total creanțe restante și îndoielnice (valoare netă)/ Total activ (valoare netă)	Total creanțe restante și îndoielnice (valoare netă)/ Capitalul propriu (din raportarea prudențială a fondurilor proprii)	Total creanțe restante și îndoielnice (valoare netă)/ Surse atrase și împrumutate	Rata riscului de credit (Expunere neajustată, aferentă creditelor și dobânzilor clasificate în categoriile îndoielnic și pierdere/ Total credite și dobânzi clasificate, exclusiv elementele în afara bilanțului)	Indicatorul de lichiditate** (Lichiditate efectivă/ Lichiditate necesară)
1998 dec.	14,54	253,64	16,19	58,51	x
1999 dec.	2,36	31,21	2,61	35,39	x
2000 dec.	0,29	3,32	0,32	3,83*	x
2001 dec.	0,32	2,66	0,38	2,54	1,30
2002 dec.	0,23	1,97	0,27	1,10	1,37
2002 iul.	0,33	2,74	0,39	1,78	1,38
aug.	0,34	2,81	0,40	2,03	1,39
sep.	0,32	2,69	0,38	1,85	1,50
oct.	0,27	2,26	0,32	1,50	1,41
nov.	0,27	2,32	0,32	1,37	1,43
dec.	0,23	1,97	0,27	1,10	1,37
2003 ian.	0,35	2,98	0,41	5,42	1,41
feb.	0,40	3,47	0,47	4,73	1,43
mar.	0,41	3,39	0,48	4,92	1,42
apr.	0,54	4,68	0,63	4,94	1,42
mai	0,54	4,56	0,63	4,37	1,42
iun.	0,43	3,62	0,50	4,76	3,48
iul.	0,42	3,56	0,49	3,90	3,40

*) Conform Regulamentului BNR nr.2/2000, în perioada octombrie 2000 - decembrie 2002, iar din ianuarie 2003 conform Regulamentului BNR nr.5/2002 modificat prin Regulamentul BNR nr.7/2002.

***) Indicatorul a fost introdus începând cu luna iulie 2001 (conform Normei BNR nr.1/2001); nivelul minim reglementat este 1; începând cu iunie 2003 metodologia de calcul a fost modificată conform Normelor BNR nr.7/2003.

18a. INFORMAȚII DE RISC BANCAR

Perioada	Număr debitori (persoane fizice și juridice)	Număr debitori cu restanțe (persoane fizice și juridice)	Număr debitori aflați în reorganizare (persoane juridice)	Sume datorate de debitorii aflați în reorganizare (mld. lei)	Sume restante înregistrate de debitorii aflați în reorganizare (mld. lei)	Număr debitori aflați în lichidare (persoane juridice)	Sume datorate de debitorii aflați în lichidare (mld. lei)	Sume restante înregistrate de debitorii aflați în lichidare (mld. lei)	Număr interogări ale bazei de date a CRB pentru debitorii proprii și potențiali	Număr interogări ale bazei de date a CRB pentru debitorii potențiali, cu acordul acestora	Număr debitori raportați de două sau mai multe bănci (persoane fizice și juridice)	Număr credite acordate și angajamente asumate de către bănci
2002 iul.	31 235	3 420	85	618	520	277	2 906	2 898	12 546	11 217	2 846	61 720
aug.	32 548	3 535	106	1 044	866	327	2 999	2 992	14 620	12 854	2 960	63 717
sep.	33 731	3 631	105	935	721	345	3 184	3 177	17 558	15 958	3 047	66 151
oct.	35 148	3 527	107	897	718	367	3 298	3 285	22 640	19 810	3 111	68 636
nov.	36 380	3 641	116	1 333	1 150	466	3 741	3 727	17 983	15 926	3 184	71 147
dec.	37 551	3 440	115	1 324	1 140	468	3 753	3 737	16 775	14 795	3 209	70 601
2003 ian.	37 775	3 648	110	1 104	916	491	4 037	4 021	14 079	11 573	3 201	70 018
feb.	38 997	3 913	111	1 121	915	493	4 055	4 036	19 320	17 595	3 289	72 385
mar.	41 135	3 950	120	1 762	1 498	467	3 770	3 751	25 771	21 002	3 356	76 065
apr.	44 260	4 161	118	1 741	1 487	473	3 806	3 793	26 621	24 451	3 507	80 831
mai	46 922	4 188	118	1 706	1 430	500	3 887	3 873	30 410	27 353	3 647	85 311
iun.	50 460	4 351	111	1 686	1 433	500	3 908	3 900	42 684	38 714	3 751	90 719
iul.	54 552	4 319	111	1 685	1 449	504	3 934	3 926	47 313	44 206	3 864	96 458

18b. CREDITE ACORDATE ȘI ANGAJAMENTE ASUMATE DE BĂNCI*

- miliarde lei; s fârșitul perioadei -

Perioada	Total sume acordate	Forma de proprietate a beneficiarului de credit							Moneda			
		Proprietate privată	Proprietate de stat	Proprietate mixtă	Societăți comerciale cu participare de capital străin	Proprietate cooperative	Persoane fizice	Alte forme de proprietate	ROL	EUR	USD	Alte valute
2002 iul.	218 387	165 821	26 537	11 421	10 546	631	2 745	685	59 293	64 482	93 598	1 014
aug.	225 448	170 978	26 960	11 905	11 155	673	3 092	684	60 433	68 032	96 002	981
sep.	232 636	175 066	28 305	12 066	12 529	643	3 297	730	62 997	69 775	98 881	983
oct.	239 660	182 072	28 850	11 864	11 574	833	3 702	765	66 016	72 207	100 475	962
nov.	257 575	192 999	33 761	12 698	12 460	844	4 026	787	71 344	78 841	106 290	1 100
dec.	267 611	197 895	38 949	12 417	12 260	928	4 240	922	72 642	83 067	110 786	1 117
2003 ian.	273 911	202 313	40 444	12 525	12 435	939	4 349	904	74 575	87 199	110 978	1 159
feb.	279 730	206 539	41 592	12 750	12 247	944	4 699	959	78 161	89 581	110 810	1 178
mar.	288 924	215 311	40 807	13 440	11 949	971	5 370	1 076	81 716	94 902	110 463	1 843
apr.	297 705	224 190	39 669	13 280	12 107	999	6 275	1 186	86 512	101 032	108 298	1 863
mai	306 074	229 958	40 973	13 864	11 804	1 047	7 127	1 301	89 093	106 208	108 796	1 978
iun.	318 110	237 527	43 198	14 231	12 376	1 055	8 447	1 275	94 565	110 711	110 970	1 864
iul.	323 486	241 769	42 637	15 044	11 441	1 104	9 987	1 505	96 798	113 337	111 552	1 800

*) Se referă la expunerea față de un singur debitor, expunere egală sau mai mare de 200 milioane lei, și reprezintă cel puțin 90 la sută din valoarea creditelor acordate și a angajamentelor asumate de către sistemul bancar, conform datelor Centralei Riscurilor Bancare. Suma acordată reprezintă creditul acordat sau angajamentul asumat conform contractului. Suma acordată nu este actualizată în luna curentă pentru creditele sau angajamentele raportate în lunile anterioare.

18b. CREDITE ACORDATE ȘI ANGAJAMENTE ASUMATE DE BĂNCI*

(continuare)

- miliarde lei; sfârșitul perioadei -

Perioada	Total sume acordate	Sector de activitate							Categoriile de bănci			
		Industria	Servicii	Construcții	Agricultură, silvicultură, piscicultură	Activități ale instituțiilor financiar- bancare și case de pensii	Adminis- trație publică, învățământ, sănătate	Persoane fizice și gospo- dării perso- nale	Bănci de stat și cu capital majoritar de stat	Bănci private și cu capital majoritar privat	Bănci - persoane juridice române	Sucursale bănci străine
2002 iul.	218 387	108 152	84 249	11 367	6 390	4 108	1 377	2 745	75 221	143 167	188 996	29 391
aug.	225 448	111 499	86 825	11 487	6 511	4 623	1 409	3 092	78 859	146 588	194 396	31 052
sep.	232 636	115 129	89 533	11 793	6 711	4 769	1 403	3 297	80 161	152 474	201 371	31 264
oct.	239 660	118 228	92 030	12 162	6 639	5 062	1 836	3 702	81 494	158 166	206 881	32 779
nov.	257 575	126 150	96 566	13 857	6 921	5 736	4 319	4 026	86 798	170 777	225 021	32 555
dec.	267 611	126 911	103 567	13 965	7 179	5 926	5 823	4 240	87 685	179 926	232 737	34 875
2003 ian.	273 911	131 656	104 752	13 900	7 274	6 117	5 864	4 349	89 988	183 923	238 448	35 462
feb.	279 730	134 310	105 242	14 792	7 490	6 712	6 485	4 699	92 551	187 179	244 399	35 331
mar.	288 924	134 903	111 688	15 534	7 740	7 288	6 401	5 370	95 580	193 344	253 961	34 963
apr.	297 705	137 953	114 431	16 067	8 277	8 158	6 544	6 275	96 961	200 744	261 647	36 058
mai	306 074	140 682	118 149	16 425	8 143	8 693	6 854	7 128	98 661	207 413	269 278	36 796
iun.	318 110	145 866	121 945	17 363	8 633	8 783	7 072	8 449	101 748	216 361	279 201	38 909
iul.	323 486	146 148	125 368	18 296	8 773	7 576	7 337	9 989	103 356	220 130	284 621	38 865

*) Se referă la expunerea față de un singur debitor, expunere egală sau mai mare de 200 milioane lei, și reprezintă cel puțin 90 la sută din valoarea creditelor acordate și a angajamentelor asumate de către sistemul bancar, conform datelor Centralei Riscurilor Bancare. Suma acordată reprezintă creditul acordat sau angajamentul asumat conform contractului. Suma acordată nu este actualizată în luna curentă pentru creditele sau angajamentele raportate în lunile anterioare.

(continuare)

- miliarde lei; sfârșitul perioadei -

Perioada	Total sume acordate	Tip risc								Termen de acordare		
		Credite de trezorerie	Credite pentru echipament	Credite de export	Credite comerciale	Credite pentru bunuri imobiliare	Obliga- țiuni	Alte credite	Angajamente asumate față de o persoană fizică sau juridică nebanară	Pe termen scurt (până la 12 luni)	Pe termen mediu (1-5 ani)	Pe termen lung (peste 5 ani)
2002 iul.	218 387	119 822	35 156	4 100	5 264	5 690	929	17 058	30 368	109 509	81 567	27 311
aug.	225 448	122 534	36 552	4 180	5 498	5 958	904	18 163	31 658	113 094	84 532	27 821
sep.	232 636	127 717	38 293	4 131	5 634	6 155	918	18 033	31 755	115 711	88 230	28 695
oct.	239 660	132 090	39 109	4 155	6 414	6 506	919	18 874	31 593	120 586	89 021	30 053
nov.	257 575	136 702	40 442	4 245	7 170	7 102	917	20 321	40 678	130 123	92 705	34 747
dec.	267 611	141 036	41 844	3 717	7 161	7 799	1 820	21 226	43 007	129 146	102 144	36 322
2003 ian.	273 911	145 970	43 133	3 496	6 602	8 074	1 821	21 837	42 977	131 494	106 185	36 232
feb.	279 730	147 757	43 800	3 509	6 837	8 439	1 938	23 106	44 344	134 969	107 602	37 159
mar.	288 924	151 976	45 688	3 405	6 351	9 803	1 545	23 650	46 506	140 600	108 275	40 049
apr.	297 705	157 964	47 078	3 482	6 281	10 519	1 519	24 411	46 452	148 000	108 502	41 203
mai	306 074	162 096	48 217	3 165	6 453	11 550	1 680	25 215	47 698	152 643	110 220	43 212
iun.	318 110	166 476	50 635	3 281	6 835	13 013	1 816	26 910	49 143	157 726	115 640	44 744
iul.	323 486	169 574	52 141	3 379	6 960	14 660	1 861	26 009	48 902	159 399	117 552	46 535

18c. CREDITE ACORDATE DE BĂNCI*

- miliarde lei; sfârșitul perioadei -

Perioada	Total sume acordate	Forma de proprietate a beneficiarului de credit							Moneda			
		Proprietate privată	Proprietate de stat	Proprietate mixtă	Societăți comerciale cu participare de capital străin	Proprietate cooperative	Persoane fizice	Alte forme de proprietate	ROL	EUR	USD	Alte valute
2002 iul.	188 019	145 626	20 715	8 953	9 025	558	2 497	645	53 022	53 651	80 684	662
aug.	193 790	149 974	21 130	9 231	9 389	576	2 839	650	53 981	56 463	82 711	635
sep.	200 880	154 462	22 294	9 388	10 434	567	3 056	679	56 440	58 051	85 758	631
oct.	208 067	161 260	22 774	9 375	9 678	761	3 496	724	59 163	60 779	87 511	614
nov.	216 898	166 976	24 248	10 019	10 356	774	3 798	726	62 134	63 326	90 835	602
dec.	224 604	172 010	26 413	10 305	10 095	874	4 070	838	64 053	67 867	92 059	625
2003 ian.	230 933	176 350	28 061	10 349	10 285	886	4 160	842	65 871	72 179	92 221	661
feb.	235 386	179 399	29 726	10 609	9 383	895	4 511	863	68 422	74 304	92 001	659
mar.	242 418	186 613	28 482	10 959	9 257	923	5 189	995	71 150	78 952	91 269	1 047
apr.	251 254	194 767	28 237	10 717	9 376	961	6 093	1 102	75 197	84 190	90 801	1 065
mai	258 376	199 281	29 312	11 279	9 341	996	6 931	1 238	76 757	88 320	92 071	1 228
iun.	268 966	205 673	31 595	11 441	9 786	1 011	8 249	1 211	80 902	92 429	94 523	1 112
iul.	274 584	209 859	31 330	12 182	8 911	1 064	9 791	1 448	83 367	95 201	94 888	1 128

*) Se referă la expunerea față de un singur debitor, expunere egală sau mai mare de 200 milioane lei, și reprezintă cel puțin 90 la sută din valoarea creditelor acordate de către sistemul bancar, conform datelor Centralei Riscurilor Bancare. Suma acordată reprezintă creditul acordat conform contractului. Suma acordată nu este actualizată în luna curentă pentru creditele raportate în lunile anterioare.

(continuare)

- miliarde lei; sfârșitul perioadei -

Perioada	Total sume acordate	Sector de activitate							Categoriile de bănci				Termen de acordare		
		Industria	Servicii	Construcții	Agricultură, silvicultură, piscicultură	Activități ale instituțiilor financiare-bancare și case de pensii	Administrație publică, învățământ, sănătate	Persoane fizice și gospodării personale	Bănci de stat și cu capital majoritar de stat	Bănci private și cu capital majoritar privat	Bănci - persoane juridice române	Sucursale bănci străine	Pe termen scurt (până la 12 luni)	Pe termen mediu (1-5 ani)	Pe termen lung (peste 5 ani)
2002 iul.	188 019	93 160	72 986	8 234	6 037	3 865	1 240	2 497	58 485	129 534	163 217	24 803	99 417	70 269	18 334
aug.	193 790	95 832	75 003	8 357	6 122	4 378	1 259	2 839	61 641	132 149	167 742	26 047	102 603	72 710	18 477
sep.	200 880	98 912	78 371	8 487	6 325	4 466	1 264	3 056	63 327	137 553	174 930	25 950	105 265	75 748	19 868
oct.	208 067	101 687	81 256	8 805	6 295	4 774	1 754	3 496	64 405	143 662	180 476	27 592	110 609	76 215	21 243
nov.	216 898	105 940	83 685	9 639	6 468	5 313	2 055	3 798	68 001	148 896	189 355	27 543	116 152	77 689	23 057
dec.	224 604	107 687	87 618	9 588	6 726	5 472	3 443	4 070	69 057	155 547	194 917	29 686	117 053	83 038	24 513
2003 ian.	230 933	112 389	88 917	9 509	6 807	5 643	3 508	4 160	71 891	159 042	200 728	30 206	120 146	86 674	24 113
feb.	235 386	114 315	89 302	9 922	6 978	6 227	4 132	4 511	73 264	162 122	205 308	30 079	123 172	87 164	25 050
mar.	242 418	114 539	94 470	10 100	7 210	6 871	4 039	5 189	75 786	166 632	212 752	29 666	127 030	87 614	27 775
apr.	251 254	117 175	97 876	10 525	7 692	7 703	4 190	6 094	77 989	173 265	220 711	30 542	132 714	89 652	28 888
mai	258 376	119 237	101 146	10 739	7 555	8 284	4 483	6 931	79 565	178 811	227 229	31 147	136 031	91 868	30 477
iun.	268 966	123 354	104 750	11 398	8 014	8 501	4 699	8 251	83 020	185 946	235 910	33 057	140 304	96 659	32 003
iul.	274 584	124 223	107 900	12 191	8 199	7 310	4 968	9 793	84 619	189 965	241 248	33 336	142 592	98 173	33 820

19a. SITUAȚIA INSTRUMENTELOR DE PLATĂ DE DEBIT REFUZATE

Perioada	Total		din care: motive majore	
	Număr	Sumă (mil. lei)	Număr	Sumă (mil. lei)

1) Cecuri

2002 iul.	2 152	293 966,5	1 960	251 285,0
aug.	1 729	305 096,8	1 572	284 384,8
sep.	1 777	258 297,5	1 619	214 685,3
oct.	2 649	358 048,3	2 426	327 334,7
nov.	2 633	351 535,2	2 461	319 059,1
dec.	2 805	262 005,4	2 620	229 367,8
2003 ian.	1 888	272 310,7	1 613	194 364,5
feb.	1 345	468 885,0	1 208	438 626,1
mar.	1 612	281 269,8	1 465	217 299,4
apr.	1 822	553 931,4	1 663	524 168,2
mai.	1 819	303 024,9	1 656	272 892,3
iun.	1 865	302 896,2	1 688	267 935,8
iul.	1 897	280 386,4	1 707	250 192,8

2) Cambii

2002 iul.	4	242,0	4	242,0
aug.	2	14,0	2	14,0
sep.	–	–	–	–
oct.	2	3 934,2	2	3 934,2
nov.	–	–	–	–
dec.	2	1 007,6	2	1 007,6
2003 ian.	–	–	–	–
feb.	1	14,1	1	14,1
mar.	–	–	–	–
apr.	2	2 173,4	–	–
mai.	–	–	–	–
iun.	1	8,1	1	8,1
iul.	–	–	–	–

3) Bilete la ordin

2002 iul.	8 357	692 599,8	7 493	636 802,9
aug.	7 073	531 727,3	6 328	463 572,6
sep.	6 809	830 214,1	6 083	757 439,2
oct.	8 872	548 955,8	7 873	449 782,3
nov.	8 192	504 726,8	7 365	417 544,2
dec.	7 778	538 256,2	7 003	473 608,9
2003 ian.	8 157	442 149,1	6 736	368 181,1
feb.	6 432	477 332,2	5 802	425 806,4
mar.	8 139	623 521,0	7 293	551 384,2
apr.	7 819	786 749,3	7 006	726 917,8
mai.	8 458	629 218,6	7 475	568 480,4
iun.	8 098	742 792,7	7 211	674 103,0
iul.	8 795	1 241 311,6	7 865	1 190 728,2

Total

2002 iul.	10 513	986 808,3	9 457	888 330,0
aug.	8 804	836 838,2	7 902	747 971,4
sep.	8 586	1 088 511,6	7 702	972 124,6
oct.	11 523	910 938,3	10 301	781 051,3
nov.	10 825	856 262,0	9 826	736 603,3
dec.	10 585	801 269,3	9 625	703 984,3
2003 ian.	10 045	714 459,8	8 349	562 545,6
feb.	7 778	946 231,3	7 011	864 446,5
mar.	9 751	904 790,8	8 758	768 683,5
apr.	9 643	1 342 854,2	8 669	1 251 086,0
mai.	10 277	932 243,5	9 131	841 372,7
iun.	9 964	1 045 697,1	8 900	942 047,0
iul.	10 692	1 521 698,0	9 572	1 440 921,0

19b. SITUAȚIA TITULARILOR DE CONT CARE AU GENERAT INCIDENTE DE PLATĂ

Perioada	Total (număr)	Persoane cu risc	Persoane aflate
			în interdicție bancară

1) Persoane fizice

2002 iul.	12	12	1
aug.	23	22	8
sep.	14	11	2
oct.	29	26	5
nov.	13	12	1
dec.	22	20	3
2003 ian.	25	24	2
feb.	19	15	–
mar.	14	13	1
apr.	25	25	2
mai.	28	26	3
iun.	27	27	1
iul.	37	35	4

2) Persoane juridice

2002 iul.	3 215	2 935	709
aug.	2 799	2 543	641
sep.	2 749	2 466	572
oct.	3 139	2 846	713
nov.	3 011	2 719	662
dec.	3 015	2 785	645
2003 ian.	2 918	2 553	552
feb.	2 466	2 235	471
mar.	2 807	2 557	465
apr.	2 912	2 659	564
mai.	3 090	2 816	589
iun.	3 025	2 755	607
iul.	3 139	2 851	604

Total

2002 iul.	3 227	2 947	710
aug.	2 822	2 565	649
sep.	2 763	2 477	574
oct.	3 168	2 872	718
nov.	3 024	2 731	663
dec.	3 037	2 805	648
2003 ian.	2 943	2 577	554
feb.	2 485	2 250	471
mar.	2 821	2 570	466
apr.	2 937	2 684	566
mai.	3 118	2 842	592
iun.	3 052	2 782	608
iul.	3 176	2 886	608

PRECIZĂRI METODOLOGICE

Anexa 1 | Datele lunare cu privire la principalii indicatori economico-sociali (date prezentate de Institutul Național de Statistică în *Buletinul statistic lunar*) au caracter provizoriu și pot face obiectul unor revizuri ulterioare; datele se definitivează anual, pe baza anchetei structurale de întreprindere și a unor anchete anuale specifice efectuate de INS. Începând cu anul 2001, anul de referință folosit la calcularea indicelui producției industriale este anul 1998. Începând cu ianuarie 2003, eșantionul anchetei utilizate în determinarea câștigului salarial și a efectivului de salariați a fost modificat. Actualizarea seriilor de date se face permanent, după publicarea acestora de către INS.

Anexa 2 | Începând cu luna ianuarie 1998, indicele prețurilor producției industriale are ca sferă de cuprindere producția industrială livrată pieței interne.

Anexa 9 | Începând cu decembrie 2002, **participațiile la organisme internaționale**, precum și **obligațiile** față de acestea au fost reclasificate la active externe, respectiv pasive externe.

Activele interbancare includ creditele de refinanțare acordate băncilor, plasamentele la bănci din Trezoreria statului și disponibilul în valută la bănci în țară. **Pasivele interbancare** includ depozitele băncilor, în lei și valută, la banca centrală. Până în decembrie 1996, acestea cuprindeau și soldul conturilor Trezoreriei (conturi de încasări și plăți care privesc bugetul de stat, bugetele locale, bugetul asigurărilor sociale de stat și fondurile extrabugetare, deschise la bănci, cuprinzând operațiuni derulate prin Contul general al Trezoreriei). **Diverse active/pasive** includ poziții (conturi) referitoare la activitatea proprie băncii centrale (active – mijloace fixe, debitori, cheltuieli anticipate etc.; pasive – decontări, creditori etc.).

Anexele 9, 11 | **Contul general al Trezoreriei** include conturi de încasări și plăți care privesc bugetul de stat, bugetele locale, bugetul asigurărilor sociale de stat și fonduri extrabugetare deschise la bănci.

Anexele 9, 11, 13 | **Aurul monetar** este aurul deținut de banca centrală și este componentă a rezervelor internaționale ale țării. **Evaluarea în dolari** a stocului de aur al BNR se face la prețul de pe piața londoneză din ultima zi a fiecărei luni. **Evaluarea în lei** a stocului de aur s-a făcut la un preț intern unic, iar a intrărilor și ieșirilor la prețul curent. Stocul se reevaluează numai la sfârșitul anului.

Anexele 10, 11 | În ceea ce privește băncile cărora li s-au retras autorizațiile de funcționare, acestea sunt incluse la nivelul ultimei luni de raportare: februarie 2002 (BRS); martie 2002 (BID); aprilie 2002 (BTR), aprilie 2003 (Banca Columna) cu ajustarea poziției ”depozite populație” cu plățile făcute deponenților. Poziția „Profit net” include atât rezultatul financiar al exercițiului curent, cât și rezultatul reportat (profit nerepartizat sau pierdere neacoperită).

Anexa 11 | **Activele externe nete** ale sistemului bancar se obțin prin deducerea din activele externe în valută convertibilă (activele externe de rezervă plus participațiile la bănci străine) a pasivelor externe în valută convertibilă.

Anexa 12 | **Poziția investițională internațională a României**, în conformitate cu definiția acceptată de practica internațională, reprezintă stocul de active și pasive financiare externe al unei țări, la un moment dat. Diferențele dintre nivelurile stocurilor de active și pasive externe la începutul, respectiv la sfârșitul perioadei analizate, care nu provin din tranzacții externe, ci din influențe ale modificărilor cursului de schimb, ale prețurilor internaționale sau ale altor modificări, sunt reflectate numai în tabelul standard al poziției investiționale internaționale, nu și în balanța de plăți. **Rezervele internaționale brute** ale sistemului bancar cuprind: aurul monetar; deținerile de DST; devizele convertibile (valute efective și cecuri, disponibilități la bănci în străinătate, titluri de valoare externe și alte disponibilități).

Anexa 14a | **Volumul lunar al tranzacțiilor valutare** se determină prin însumarea nivelului zilnic cel mai mare dintre vânzările și cumpărările de

pe piața valutară. **Volumul mediu anual al tranzacțiilor valutare** se determină ca medie aritmetică a volumului tranzacțiilor valutare lunare.

Anexa 15a | **Indicele Bursei de Valori București, BET (Bucharest Exchange Trading)**

este primul indice oficial introdus la BVB. Acesta reflectă tendința de ansamblu a prețurilor celor mai lichide 10 acțiuni, fiind calculat ca o medie ponderată (cu capitalizarea) a titlurilor aflate în portofoliul indicelui. Acțiunile trebuie să fie cotate la categoria I și trebuie să aibă cea mai mare capitalizare bursieră (suma capitalizărilor firmelor ale căror acțiuni sunt în portofoliul indicelui să depășească 60 la sută din capitalizarea bursieră totală). **Indicele compozit al Bursei de Valori București (BET-C)** reprezintă evoluția tuturor titlurilor tranzacționate la BVB. Modul de calcul este similar cu cel utilizat în cazul indicelui BET. În coșul indicelui vor fi automat incluse noile societăți pe măsură ce acestea sunt cotate, în ziua următoare formării prețului de piață. Totodată, BET-C reflectă și modificările care au loc în capitalul social al societăților cotate. **Indicele BET-FI** a fost calculat inițial pentru cele cinci SIF înscrise la cota bursei, urmând să includă toate fondurile de investiții care vor fi cotate ulterior. Data începerii calculării este 1 noiembrie 2000; valoarea lui inițială (la 31 octombrie 2000) este de 1 000 puncte; metodologia de calcul este identică cu cea aplicată pentru calculul indicelui BET-C (ponderare cu capitalizarea și actualizarea în momentul majorărilor de capital, utilizând prețurile de închidere).

Anexa 15b | **Indicele RASDAQ Compozit** a fost lansat la 31 iulie 1998, valoarea de start a acestuia fiind de 1000 puncte. În calcularea indicelui sunt incluse toate societățile listate la Bursa Electronică RASDAQ, urmărindu-se sintetizarea tendinței globale a prețurilor acțiunilor emise de societățile listate. Din punct de vedere al metodologiei de calcul, acest indice se încadrează în familia de indici bursieri obținuți prin ponderarea cu capitalizarea de piață. Participarea unui simbol în indice este limitată la 25 la sută din totalul capitalizării simbolurilor incluse în RASDAQ-C. **Indicii RAQ-I și RAQ-II** au fost lansați o dată cu introducerea Categoriilor de Excelență, pentru a reflecta evoluția de ansamblu a prețurilor emitenților de top listați pe Bursa Electronică RASDAQ pe Categoria I, respectiv II. Metoda de calcul este aceeași cu cea utilizată pentru

calculul RASDAQ-C. Data lansării a fost 28 octombrie 2002, iar valoarea inițială 1 079,216 puncte.

Anexele 17a, 17b | Începând cu 1 ianuarie 2003 metodologia de clasificare a creditelor și de constituire a provizioanelor specifice de risc a fost modificată de Regulamentul nr.5/2002, amendat de Regulamentul nr.7/2002. Noul regulament introduce, printre altele, un nou criteriu în clasificarea creditelor: performanța financiară a debitorilor, cu impact negativ asupra indicatorilor ce definesc calitatea activelor și adecvarea capitalului.

Anexele 18a, 18b, 18c | **Informația de risc bancar** cuprinde datele de identificare ale unui debitor – persoană fizică sau juridică nebanca rezidentă – și cele referitoare la operațiunile în lei și în valută prin care băncile se expun riscului de credit față de acel debitor prin: a) acordarea de credite; b) asumarea de angajamente de către bancă în numele debitorului.

Informația de risc se referă la expunerea fiecărei bănci din sistemul bancar românesc față de un debitor, expunere egală sau mai mare de 200 milioane lei. Începând cu martie 2002 (Banca Română de Scont), aprilie 2002 (Banca de Investiții și Dezvoltare) și mai 2002 (Banca Turco-Română), informațiile nu cuprind date despre creditele debitorilor acestor bănci.

Termenul de acordare a creditelor este conform Legii bancare nr. 58/1998, cu modificările și completările ulterioare; **Forma de proprietate a beneficiarului de credite**, în conformitate cu Normele metodologice ale MF nr. 370542/1999 (Nomenclator forme de proprietate); gruparea răspunde necesităților de analiză ale BNR; **Tipul de credit acordat persoanelor fizice și juridice nebanca rezidente (tip risc)** este conform Planului de conturi pentru societățile bancare și a normelor de utilizare a acestuia (1997), cu modificările și completările ulterioare; **Moneda în care a fost acordat creditul**, în conformitate cu normele internaționale în vigoare; gruparea răspunde necesităților de analiză ale BNR; **Activitatea beneficiarului de credite**, conform H.G. nr. 656/1997 privind aprobarea Clasificării activităților din economia națională (CAEN); începând cu 1 ianuarie 2003, conform Ordinului Președintelui Institutului Național de Statistică nr. 601/2002 privind actualizarea CAEN; gruparea răspunde necesităților de analiză ale BNR.