



# **BULETIN LUNAR**

**SEPTEMBRIE 2006**

ISSN 1224-2098

## **NOTĂ**

*Redactarea a fost finalizată la data de 30 noiembrie 2006.*

*Datele statistice au fost furnizate de Institutul Național de Statistică,  
Ministerul Finanțelor Publice, Bursa de Valori București,  
Bursa Electronică RASDAQ  
și Banca Națională a României.*

*Unele dintre aceste date au caracter provizoriu,  
urmând a fi revizuite în publicațiile ulterioare.*

*Redactarea finală și tehnoredactarea buletinului  
au fost realizate de Direcția Studii și Publicații.*

*Reproducerea publicației este interzisă, iar utilizarea datelor  
în diferite lucrări este permisă numai cu indicarea sursei.*

*tel.: 021/312.43.75; fax: 021/314.97.52  
Str. Lipscani nr. 25, cod 030031, București*

*www.bnro.ro*

# *Cuprins*

SINTEZA PRINCIPALELOR EVOLUȚII ECONOMICE ȘI DE POLITICĂ MONETARĂ ÎN LUNA SEPTEMBRIE 2006 .....	5
Economia reală .....	5
Politica monetară .....	7
INDEX LEGISLATIV .....	9
Principalele acte normative cu caracter economic general și din domeniul financiar-bancar adoptate în luna septembrie 2006.....	9
Principalele reglementări emise de BNR în luna septembrie 2006.....	9
LISTA MATERIALELOR PUBLICATE ÎN BULETINELE LUNARE ALE BĂNCII NAȚIONALE A ROMÂNIEI .....	10
SECȚIUNE STATISTICĂ.....	11



# SINTEZA PRINCIPALELOR EVOLUȚII ECONOMICE ȘI DE POLITICĂ MONETARĂ ÎN LUNA SEPTEMBRIE 2006

## Economia reală

În luna septembrie, variația anuală a volumului producției industriale s-a menținut la nivelul din luna precedentă (+6,7 la sută); evoluția s-a datorat exclusiv unor factori sezonieri, seria ajustată cu numărul de zile lucrătoare indicând o dinamică anuală de +10,4 la sută, superioară cu 3,6 puncte procentuale celei consemnate în luna august. Ritmul accentuat de creștere a producției industriale nu s-a regăsit însă și pe segmentul vânzărilor, rata anuală modestă de creștere a cifrei de afaceri (+1 la sută) semnalând o posibilă acumulare de stocuri. Cu toate acestea, așteptările operatorilor industriali surprinse de sondajele de conjunctură ale BNR și INS nu sugerează o temperare a ritmului de creștere a volumului producției industriale în perioada următoare.

Evoluțiile de pe piața muncii indică accentuarea presiunilor în luna septembrie, în condițiile în care atât rata șomajului înregistrat, cât și cea ajustată sezonier s-au redus comparativ cu luna precedentă (până la 4,9 la sută și, respectiv, 5,3 la sută). Ritmul anual de creștere a salariului mediu net pe economie (deflatat cu IPC) s-a accelerat, atingând cea mai ridicată valoare din acest an (+10,8 la sută, cu 2,7 puncte procentuale peste nivelul din luna august), ca urmare, în principal, a creșterilor salariale din sectorul bugetar (+21 la sută) care a beneficiat de cea de-a doua etapă a majorărilor salariale anuale.

Activitatea în sectorul comerțului cu amănuntul (cu excepția autovehiculelor și carburanților) s-a accelerat ușor comparativ cu luna precedentă (până la +22 la sută), deși evoluțiile din perioada curentă au exercitat o influență de sens contrar (rată lunară de -9,7 la sută), imputabilă unor factori sezonieri<sup>1</sup>. O restrângere a volumului vânzărilor față de luna precedentă s-a produs și pe segmentul vânzărilor de autovehicule și carburanți (-11,6 la sută), aceasta contribuind la decelerarea cu 10,7 puncte procentuale a ritmului anual. O explicație ar putea fi amânarea deciziei de achiziționare a unui autoturism, în perspectiva lansării modelului Dacia Logan Break la sfârșitul lunii

<sup>1</sup> În cazul seriei ajustate în funcție de numărul de zile lucrătoare și de sezonaliitate, rata lunară de creștere a volumului cifrei de afaceri aferente vânzărilor cu amănuntul a fost de +1,2 la sută.

### Indicatori macroeconomici

	variație procentuală	
	sep. '06/ sep. '05	9 luni '06/ 9 luni '05
1. Producția industrială	6,7	7,2
2. Comerțul exterior		
2.1. Export	6,1	16,0
2.2. Import	18,8	24,5
3. Câștigul salarial lunar mediu net		
3.1. Nominal	16,8	15,1
3.2. Real	10,7	7,4
4. Prețurile de consum al populației	5,5	7,2
5. Prețurile producției industriale	12,0	11,7
6. Cursul de schimb mediu al leului*		
6.1. EUR	-0,5	+2,2
6.2. USD	+3,4	+0,7
	septembrie 2006	
7. Rata dobânzii de referință (% p.a.)		8,75
8. Rata șomajului înregistrat (%)		4,9

\* apreciere (+), depreciere (-)

Indicatori determinați pe baza datelor INS și BNR.

### Forța de muncă

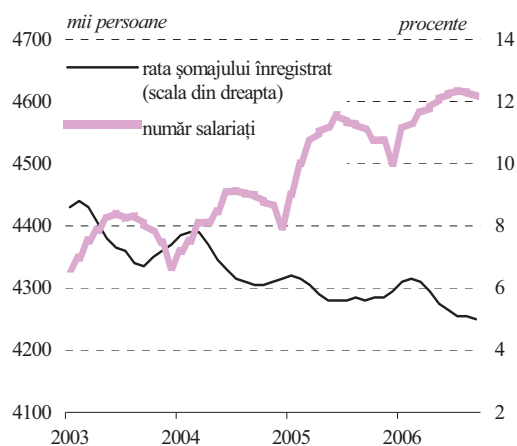

Sursa: INS

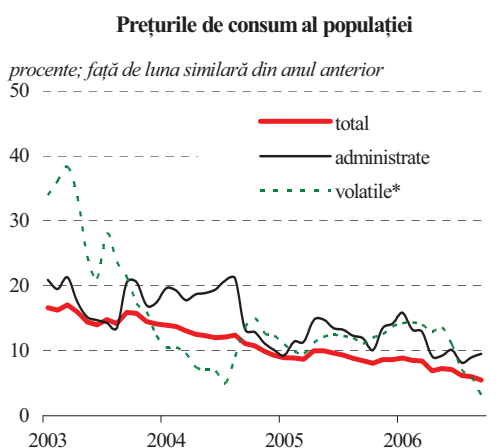
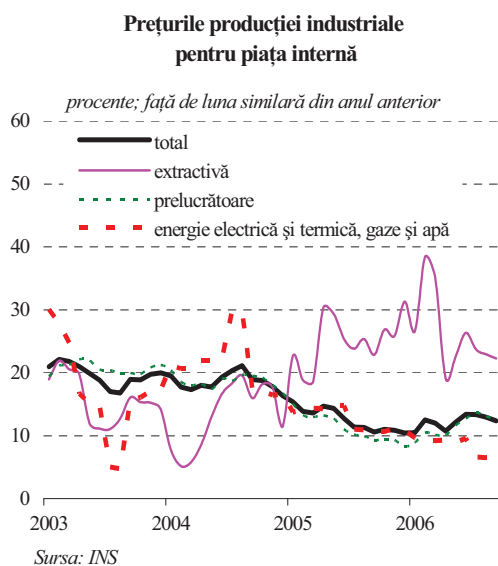
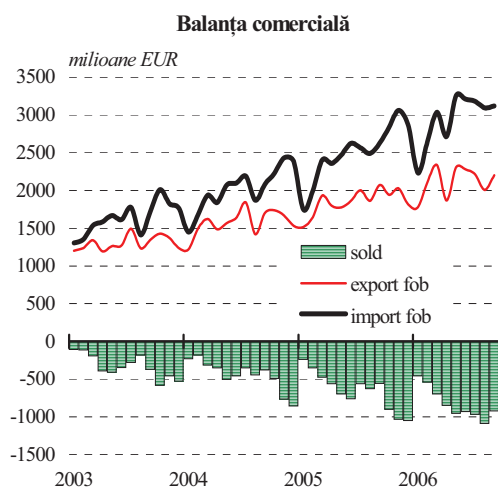

\*) produse cu prețuri volatile: legume, fructe, ouă, combustibili

septembrie. În ceea ce privește serviciile de piață pentru populație, dinamica anuală consemnată în luna septembrie (+31,1 la sută) este cea mai ridicată din întregul an, determinantă fiind revigorarea segmentelor reprezentative în coșul de consum (*hoteluri și restaurante și activități de turism*).

În luna septembrie, rata anuală de creștere a exporturilor a continuat să scadă comparativ cu luna precedentă (-1,7 puncte procentuale, până la 6,1 la sută), o contribuție în acest sens revenind livrărilor către piața Uniunii Europene. În cazul importurilor, deși pierderea de ritm a fost și mai consistentă (-5,4 puncte procentuale), dinamica anuală a rămas semnificativă (18,8 la sută), grupele cu cele mai mari variații fiind *aprovizionările industriale și bunurile de capital*<sup>2</sup>, pe seama ritmului alert al activității din sectorul industrial și a interesului ridicat pentru investiții în tehnologie și echipamente.

Rata anuală de creștere a prețurilor producției industriale pentru piața internă s-a redus în luna septembrie la 12,3 la sută (-0,6 puncte procentuale față de luna anterioară). Similar lunii precedente, tendința a fost susținută mai ales de segmentul bunurilor energetice (-1,7 puncte procentuale), în contextul scăderii prețului petrolului pe piețele internaționale. Celelalte grupe principale au consemnat evoluții divergente, cea mai importantă accelerare de ritm înregistrându-se în cazul bunurilor de capital (+0,3 puncte procentuale), efect direct al scumpirii metalelor în ultimele luni.

În luna septembrie, rata anuală a inflației a coborât la 5,48 la sută, în condițiile dispărării presiunilor exercitate de prețurile volatile (-2,88 puncte procentuale), ca urmare a: (i) decelerării dinamicii anuale a prețurilor legumelor și fructelor (-5,2 puncte procentuale, până la 1,2 la sută); (ii) menținerii deflației pe piața cărnii și a preparatelor din carne (-0,82 la sută); (iii) evoluției favorabile a prețului combustibililor (-3 puncte procentuale, până la 2,5 la sută). Spre deosebire de luna anterioară, prețurile administrate au cunoscut o accelerare a ritmului anual de creștere (+0,51 puncte procentuale, până la 9,5 la sută), în principal pe seama prelungirii și în luna septembrie a efectului majorării abonamentelor Romtelecom din a doua jumătate a lunii august.

<sup>2</sup> Potrivit clasificării pe Marile Categori Economicice.

## Politica monetară

În ședința din 27 septembrie, CA al BNR a hotărât menținerea ratei dobânzii de politică monetară la nivelul de 8,75 la sută și continuarea exercitării unui control ferm asupra lichidității de pe piața monetară, considerând că, deși perspectivele inflației pe termen scurt s-au îmbunătățit, menținerea excedentului de cerere – pe fondul unor ritmuri înalte de creștere a consumului populației și al anticipății majorării a cheltuielilor bugetare în lunile următoare – reclamă păstrarea unei conduite ferme a politicii monetare în vederea asigurării sustenabilității procesului de dezinflație pe termen mediu.

Pe parcursul lunii septembrie, BNR a continuat să atragă integral sumele oferite de instituțiile de credit în cadrul licitațiilor săptămânale de depozite pe termen de o lună, fluxul mediu zilnic al acestor operațiuni consemnând un nivel relativ similar celui din august. În plus, drenarea excedentului de lichiditate s-a realizat în această perioadă și prin lansarea unei emisiuni de certificate de depozit cu scadența de trei luni, în valoare de 1 124,9 milioane RON.

Cu toate acestea, randamentul mediu al depozitelor interbănci s-a redus cu 0,85 puncte procentuale față de luna precedentă (până la nivelul de 7,46 la sută), această evoluție reflectând disiparea șocurilor asupra lichidității din sistem produse în perioada iulie-august (majorarea ratei RMO aferente pasivelor în lei și respectiv influența sezonieră a factorilor autonomi ai lichidității). Astfel, ratele dobânzilor plasamentelor ON și-au diminuat sensibil volatilitatea comparativ cu lunile precedente, manifestând – cu excepția ultimei părți a perioadei de constituire a RMO – o tendință de stabilizare în proximitatea randamentului oferit de depozitele pe o lună la BNR.

Moneda națională și-a prelungit și în primele decade ale lunii septembrie tendința de apreciere în raport cu euro, declanșată în luna august, întărirea leului fiind susținută de semnalele pozitive privind perspectivele economiei românești, precum și de așteptările favorabile ale operatorilor valutare. În ultima parte a lunii, cursul de schimb leu/euro a receptat temporar efectul ajustării abrupte a pozițiilor deținute de investitori pe piețele din regiune, leul depreciindu-se în intervalul 19-22 septembrie cu 1,4 procente în raport cu euro. Tendința de refacere rapidă a pozițiilor nerezidenților care s-a manifestat ulterior, inclusiv ca efect al unor măsuri neașteptat de agresive de politică monetară adoptate de unele bănci centrale din zonă, s-a propagat și asupra cursului de schimb al leului; în aceste condiții, moneda națională a recuperat din pierderea suferită, valoarea medie a

Rata dobânzii de politică monetară\*

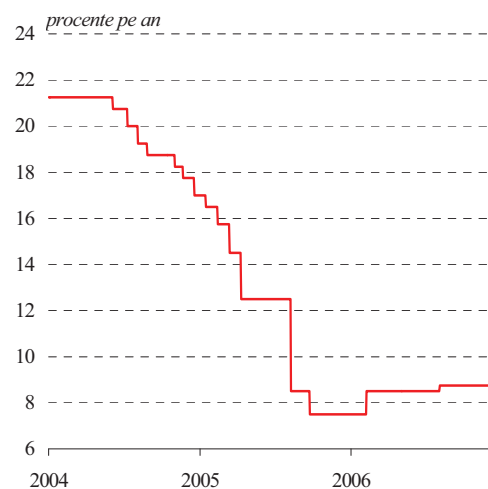

\*) rata maximă a dobânzii pentru depozitele atrase de BNR pe termen de 1 lună

Ratele dobânzilor pe piața monetară

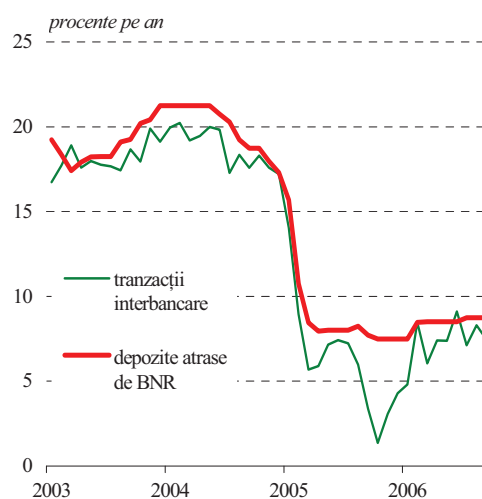

Emisiunile de certificate de depozit ale BNR

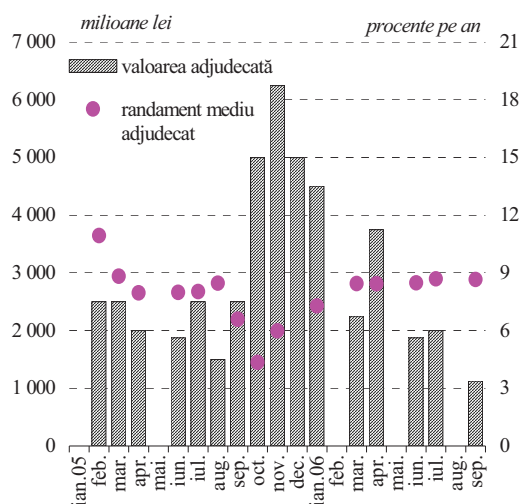

**Ratele dobânzilor practicate de bănci în relație cu clienții nebancari neguvernamentali**

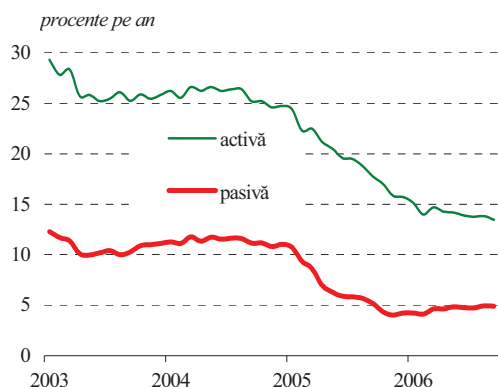

cursului de schimb leu/euro plasându-se pe ansamblul lunii septembrie la nivelul înregistrat în luna august. Conform așteptărilor, efectul exercitat de finalizarea la debutul lunii septembrie a liberalizării contului de capital a fost nesemnificativ, în principal datorită cvasiabsenței titlurilor pe termen scurt, precum și a scăderii sensibile în ultimele luni a ecartului dintre ratele dobânzilor interne și cele externe.

Ratele dobânzilor aferente creditelor și depozitelor noi ale clienților nebancari au înregistrat ajustări descendente în raport cu valorile medii din luna precedentă. Astfel, randamentul mediu al depozitelor constituite în această perioadă a scăzut cu 0,2 puncte procentuale (până la 6,1 la sută), aproape exclusiv pe seama diminuării ratei de remunerare a plasamentelor companiilor. La rândul ei, rata medie a dobânzii aferente creditelor noi a coborât cu 0,4 puncte procentuale (până la 12,0 la sută), diminuarea fiind ușor mai pronunțată în cazul împrumuturilor contractate de persoanele juridice.



## INDEX LEGISLATIV

### **Principalele acte normative cu caracter economic general și din domeniul financiar-bancar adoptate în luna septembrie 2006**

---

**Hotărârea Guvernului nr. 1160** din 6 septembrie 2006 aprobă unele documente necesare încheierii procesului de privatizare a Băncii Comerciale Române-S.A. (M.O. nr. 770/11.09.2006).

**Ordonanța de urgență a Guvernului nr. 69** din 13 septembrie 2006 modifică și completează Legea nr. 19/2000 privind sistemul public de pensii și alte drepturi de asigurări sociale (M.O. nr. 788/18.09.2006).

**Hotărârea Guvernului nr. 1277** din 20 septembrie 2006 privind mandatarea Autorității pentru Valorificarea Activelor Statului pentru încheierea unor acte adiționale la Contractul de vânzare-cumpărare de acțiuni la Banca Comercială Română-S.A. și la documentele contractuale încheiate în cadrul procesului de privatizare a acestei societăți bancare (M.O. nr. 794/20.09.2006).

**Ordinul nr. 21/514** din 20 septembrie 2006 al președintelui Autorității Naționale de Reglementare în Domeniul Energiei și al președintelui Autorității Naționale de Reglementare pentru Serviciile Publice de Gospodărie Comunală aprobă Metodologia de stabilire a prețurilor locale de referință și a sumelor necesare pentru compensarea combustibilului folosit pentru energia termică furnizată populației prin sisteme centralizate (M.O. nr. 815/3.10.2006).

### **Principalele reglementări emise de BNR în luna septembrie 2006**

---

**Circulara nr. 18** din 1 septembrie 2006 stabilește nivelul ratei dobânzii de referință a Băncii Naționale a României, valabil în luna septembrie 2006, la 8,75 la sută pe an (M.O. nr. 763/7.09.2006).

**Norma nr. 16** din 5 septembrie 2006 privind fondurile proprii ale instituțiilor financiare nebancale (M.O. nr. 770/11.09.2006).

**Norma nr. 17** din 5 septembrie 2006 privind supravegherea expunerilor instituțiilor financiare nebancale (M.O. nr. 770/11.09.2006).

**Norma nr. 18** din 5 septembrie 2006 privind organizarea și controlul intern, administrarea riscurilor semnificative, precum și desfășurarea activității de audit intern a instituțiilor financiare nebancale (M.O. nr. 770/11.09.2006).

**Norma nr. 19** din 5 septembrie 2006 privind categoriile de active eligibile pentru suplimentarea portofoliului și substituirea de credite ipotecare din portofoliu (M.O. nr. 770/11.09.2006).

**Norma nr. 20** din 13 septembrie 2006 modifică și completează Norma Băncii Naționale a României nr. 10/2005 privind limitarea riscului de credit la creditele destinate persoanelor fizice (M.O. nr. 800/22.09.2006).

**Regulamentul nr. 5** din 13 septembrie 2006 modifică și completează Regulamentul Băncii Naționale a României nr. 4/2005 privind regimul valutar, cu modificările și completările ulterioare, și abrogă Norma Băncii Naționale a României nr. 7/2005 privind măsurile de salvagardare care pot fi luate ca urmare a liberalizării operațiunilor în conturi de depozit în moneda națională (leu) (M.O. nr. 800/22.09.2006).

## **LISTA MATERIALELOR PUBLICATE ÎN BULETINELE LUNARE ALE BĂNCII NAȚIONALE A ROMÂNIEI**

PERFORMANȚELE DE AJUSTARE EXTERNĂ ALE ROMÂNIEI ÎN ANUL 1999 (Buletin lunar nr. 1/2000)

CENTRALA RISCURILOR BANCARE (Buletin lunar nr. 2/2000)

POLITICA FISCALĂ ÎN TRIMESTRUL I 2000 (Buletin lunar nr. 4/2000)

NOUL REGULAMENT PRIVIND OPERAȚIUNILE DE PIAȚĂ MONETARĂ EFECTUATE DE BNR ȘI  
FACILITĂȚILE DE CREDITARE ȘI DE DEPOZIT ACORDATE DE CĂTRE ACEASTA BĂNCILOR  
(Buletin lunar nr. 5/2000)

CENTRALA RISCURILOR BANCARE– prezentarea activității în perioada februarie-septembrie 2000  
(Buletin lunar nr. 9/2000)

ECONOMIA REALĂ ÎN ANUL 2000 (Buletin lunar nr. 12/2000)

CENTRALA INCIDENTELOR DE PLĂȚI (Buletin lunar nr. 2/2001)

EVOLUȚIA SISTEMULUI BANCAR ROMÂNESC (Buletin lunar nr. 7/2001)

CREAREA CENTRULUI DE PROCESARE ȘI DISTRUGERE A BANCNOTELO  
(Buletin lunar nr. 10/2001)

EVOLUȚIA SISTEMULUI BANCAR ROMÂNESC ÎN ANUL 2001 (Buletin lunar nr. 1/2002)

INTRODUCEREA MONEDEI UNICE – UN PROCES ÎNCHEIAT CU SUCCES (Buletin lunar nr. 2/2002)

MODIFICĂRI ALE MECANISMULUI REZERVELOR MINIME OBLIGATORII (Buletin lunar nr. 6/2002)

EVOLUȚIA SISTEMULUI BANCAR ÎN ANUL 2002 (Buletin lunar nr. 12/2002)

EVOLUȚIA SISTEMULUI BANCAR ÎN SEMESTRUL I 2003 (Buletin lunar nr. 7/2003)

EVOLUȚIA SISTEMULUI BANCAR ÎN ANUL 2003 (Buletin lunar nr. 12/2003)

EVOLUȚIA SISTEMULUI BANCAR ÎN SEMESTRUL I 2004 (Buletin lunar nr. 7/2004)

CENTRALA RISCURILOR BANCARE (Buletin lunar nr. 8/2004)

INSTITUȚIILE DE CREDIT ÎN ANUL 2004 (Buletin lunar nr. 1/2005)

SISTEMUL BANCAR ȘI ACTIVITATEA DE CREDITARE ÎN 2005 (Buletin lunar nr. 10/2005)

SISTEMUL BANCAR ȘI ACTIVITATEA DE CREDITARE ÎN 2005 (Buletin lunar nr. 1/2006)

SISTEMUL BANCAR ȘI ACTIVITATEA DE CREDITARE ÎN SEMESTRUL I 2006 (Buletin lunar nr. 6/2006)

# *Secțiune statistică*

**Notă:**

*Începând cu Buletinul lunar nr.7/2005, ca urmare a denominării monedei naționale a României la data de 1 iulie 2005, conform Legii nr.348/14 iulie 2004, seriile de date exprimate în monedă națională au fost transformate în lei noi (RON), astfel:  
1 leu nou (RON)=10 000 lei vechi (ROL).*

# Cuprins

1. Principalii indicatori macroeconomici .....	13
2. Prețurile de consum al populației și prețurile producției industriale pentru piața internă.....	14
3. Baza monetară.....	15
4. Masa monetară.....	15
5. Creditul intern, net.....	16
6. Indicatori ai pieței monetare.....	18
7. Ratele medii ale dobânzilor practicate de instituțiile de credit pentru operațiunile în RON.....	18
8. Ratele medii ale dobânzilor practicate de instituțiile de credit	
- pentru activele bilanțiere curente și obligațiile bilanțiere la termen	
- în RON.....	19
- în euro.....	20
- în dolari SUA.....	21
- pentru creditele și depozitele la termen noi	
- în RON.....	22
- în euro.....	23
- în dolari SUA.....	24
9a. Operațiunile monetare ale Băncii Naționale a României.....	25
9b. Facilitățile permanente acordate instituțiilor de credit de către Banca Națională a României.....	25
9c. Rezervele minime obligatorii.....	25
10. Bilanțul monetar al Băncii Naționale a României.....	26
11. Bilanțul monetar agregat al instituțiilor de credit.....	30
12. Situația monetară consolidată.....	37
13a. Poziția investițională internațională a României.....	39
13b. Principalii indicatori ai poziției investiționale internaționale.....	40
14. Balanța de plăți.....	42
15a. Piața valutară interbancară.....	44
15b. Cursuri zilnice pe piața valutară.....	44
16a. Piața de capital - Bursa de Valori București.....	45
16b. Piața de capital - Bursa Electronică RASDAQ.....	45
17. Bugetul general consolidat.....	46
18a. Situația clasificării creditelor.....	48
18b. Principalii indicatori de prudențialitate.....	49
19a. Informații de risc bancar.....	50
19b. Sume restante mai mult de 30 de zile înregistrate de persoanele fizice cu expunere mai mică de 20 000 RON.....	50
19c. Credite acordate și angajamente asumate de instituțiile de credit.....	51
19d. Credite acordate de instituțiile de credit.....	52
20a. Situația instrumentelor de plată de debit refuzate.....	54
20b. Situația titularilor de cont care au generat incidente de plată.....	54
<i>Precizări metodologice.....</i>	<i>55</i>

## Simboluri folosite în tabele

... = lipsă date

– = valoare nulă

0 = valoare subunitară mai mică decât 0,5

x = nu este cazul

p.a.= pe an

## 1. Principalii indicatori macroeconomici

Perioada	Producția industrială (serie brută; variație %)		Comerț interior (variație % 1)		Comerț exterior (fob, mil. EUR) 2)			Sold cont curent (mil. EUR) 2) 3) 4)	Numărul salariaților din economie (mii persoane) 5)	Situația șomajului (la sfârșitul perioadei)	
	lunară	1)	vânzări de mărfuri cu amănuntul	servicii comerciale prestate populației	Export	Import	Sold			număr total șomeri înregistrați (mii persoane)	rata șomajului înregistrat (%)
2001	x	8,3	1,9	-5,6	12 722	16 045	-3 323	-2 488	4 619,0	826,9	8,8
2002	x	4,3	7,9	7,7	14 675	17 427	-2 752	-1 623	4 568,0	760,6	8,4
2003	x	3,1	11,2	7,9	15 614	19 569	-3 955	-3 060	4 591,0	658,9	7,4
2004	x	5,3	12,8	23,7	18 935	24 258	-5 323	-5 099	4 469,0	557,9	6,3
2005	x	2,0	17,6	18,6	22 255	30 061	-7 806	*) -6 888	4 536,5	523,0	5,9
2005 sep.	6,7	1,5	17,4	17,1	2 072	2 627	-555	-4 568	4 554,6	493,8	5,6
oct.	-0,2	1,4	16,5	18,0	1 941	2 841	-900	-5 223	4 538,0	499,7	5,7
nov.	1,8	1,3	16,0	17,6	2 029	3 062	-1 033	-6 114	4 537,6	504,8	5,7
dec.	-8,3	2,0	17,6	18,6	1 819	2 868	-1 049	-6 888	4 501,2	523,0	5,9
2006 ian.	-2,5	4,2	32,3	-7,6	1 774	2 234	-460	-326	4 556,2	548,0	6,1
feb.	0,4	3,5	26,4	1,5	2 105	2 646	-541	-851	4 565,6	554,6	6,2
mar.	13,5	4,5	23,8	-0,8	2 338	3 036	-698	-1 461	4 582,0	545,9	6,1
apr.	-7,2	3,5	22,6	-0,4	1 868	2 715	-847	-2 249	4 589,7	517,3	5,8
mai	10,7	5,9	25,1	8,4	2 307	3 259	-952	-3 158	4 604,0	481,2	5,4
iun.	-0,7	6,7	25,1	4,9	2 281	3 212	-931	-4 043	4 612,2	465,9	5,2
iul.	-4,6	7,1	25,8	6,9	2 215	3 182	-967	-4 891	4 617,4	446,8	5,0
aug.	-0,6	7,2	25,4	5,5	2 008	3 093	-1 085	-5 924	4 615,3	446,5	5,0
sep.	6,5	7,2	24,8	8,4	2 200	3 120	-920	-6 699	4 608,5	440,2	4,9

Sursa: Institutul Național de Statistică, Ministerul Finanțelor Publice și Banca Națională a României.

1) Cumulat de la începutul anului, față de aceeași perioadă a anului anterior; 2) Datele lunare sunt provizorii; 3) Cumulat de la începutul anului; 4) Din 2003, include și profitul reinvestit; 5) Datele anuale sunt valori medii; \*) Date provizorii.

(continuare)

Perioada	Câștigul salarial mediu net lunar			Variația lunară a prețurilor producției industriale pentru piața internă (%)	Variația lunară a prețurilor de consum al populației (%)	Cursul de schimb al pieței valutare 6)				Rata dobânzii de referință (% p.a.) 7)	Rata medie a dobânzilor băncilor (clienți nebancaari neguvernamentali) (% p.a.)	
	nominal		real			RON/EUR		RON/USD			activă	pasivă
	RON/pers.	variație lunară (%)	variație lunară (%)			mediu al perioadei	la sfârșitul perioadei	mediu al perioadei	la sfârșitul perioadei			
2001	301,9	1,9	-0,3	2,4	2,2	2,6027	2,7881	2,9061	3,1597	35,00	45,74	26,16
2002	378,9	1,8	0,4	1,5	1,4	3,1255	3,4919	3,3056	3,3500	8) 20,40	36,65	18,39
2003	484,0	1,9	0,8	1,5	1,1	3,7556	4,1117	3,3200	3,2595	18,87	26,19	10,78
2004	598,6	1,6	0,9	1,3	0,7	4,0532	3,9663	3,2637	2,9067	20,16	25,81	11,34
2005	737,9	1,8	1,1	0,8	0,7	3,6234	3,6771	2,9137	3,1078	9,68	19,19	6,22
2005 sep.	736,0	0,3	-0,3	0,7	0,6	3,5103	3,5586	2,8648	2,9585	8,25	17,78	5,18
oct.	742,0	0,8	-0,1	1,7	0,9	3,5984	3,6503	2,9927	3,0259	7,72	17,03	4,35
nov.	774,0	4,3	3,1	0,7	1,2	3,6530	3,6549	3,0974	3,1024	7,50	15,86	4,00
dec.	848,0	9,6	9,1	-0,7	0,5	3,6589	3,6771	3,0836	3,1078	7,50	15,72	4,23
2006 ian.	826,0	-2,6	-3,6	1,55	1,03	3,6445	3,6151	3,0062	2,9874	7,50	15,18	4,22
feb.	767,0	-7,1	-7,3	1,40	0,24	3,5404	3,4814	2,9632	2,9281	7,50	13,99	4,11
mar.	828,0	8,0	7,8	0,30	0,21	3,5074	3,5210	2,9177	2,9079	8,47	14,71	4,65
apr.	839,0	1,3	0,9	2,00	0,42	3,4911	3,4743	2,8485	2,7674	8,50	14,28	4,64
mai	833,0	-0,7	-1,3	1,72	0,60	3,5071	3,5386	2,7449	2,7511	8,50	14,20	4,86
iun.	835,0	0,2	...	1,14	0,15	3,5483	3,5686	2,8013	2,8068	8,50	13,89	4,76
iul.	842,0	0,8	0,7	0,66	0,11	3,5723	3,5458	2,8167	2,7799	8,50	13,75	4,73
aug.	841,0	-0,1	...	1,12	-0,07	3,5277	3,5302	2,7534	2,7469	8,75	13,84	4,94
sep.	860,0	2,3	2,2	0,18	0,05	3,5270	3,5334	2,7694	2,7889	8,75	13,47	4,90

6) Începând cu 3 martie 2003, moneda de referință este euro; 7) Până la 1 februarie 2002, taxa oficială a scontului; 8) La sfârșitul perioadei.

## 1. Principalii indicatori macroeconomici

(continuare)

Perioada	Rezervele internaționale brute (milioane EUR) 8)				Creditul intern (milioane RON) 8)		Masa monetară (M2) (milioane RON) 8)		Serviciul datoriei externe pe TML (mil. EUR) 3)	Datoria externă pe TML (mil. EUR) 9)	Bugetul general consolidat (milioane RON) 3)		
	total	din care:			total, net	din care: credit neguvernamental	total	din care: cvasi- bani			venituri	cheltuieli	deficit (-) exce- dent (+)
		total	aur	valute									
2001	7 230,9	5 509,0	1 063,8	4 445,2	14 324,5	11 825,4	27 051,2	20 620,3	2 908,9	13 677,2	35 174,1	38 932,1	-3 758,0
2002	8 051,3	7 009,0	1 132,2	5 876,8	20 022,1	17 872,8	37 371,2	28 540,8	3 623,3	14 969,4	44 891,1	48 841,3	-3 950,2
2003	8 247,2	7 491,6	1 118,0	6 373,6	30 122,6	30 287,9	46 074,1	34 748,1	3 265,3	15 859,1	58 437,4	62 727,1	-4 289,7
2004	13 151,4	11 932,7	1 084,5	10 848,2	36 518,7	41 762,4	64 461,7	49 173,7	4 028,2	18 294,5	74 045,4	76 628,9	-2 583,5
2005	19 361,9	18 259,2	1 460,5	16 798,7	54 592,3	60 672,8	86 331,9	61 781,3	5 306,1	24 535,7	86 944,6	89 198,3	-2 253,7
2005 sep.	18 797,7	17 974,1	1 327,0	16 647,1	46 213,6	55 012,1	80 151,9	59 187,6	2 993,8	23 278,8	60 435,7	58 374,5	+2 061,2
oct.	18 916,5	18 018,6	1 321,5	16 697,1	46 699,7	57 485,6	81 098,1	59 809,3	3 317,6	23 471,0	69 406,9	65 556,6	+3 850,3
nov.	18 933,5	18 076,7	1 412,7	16 664,0	49 739,5	59 634,6	81 401,9	60 269,4	4 032,9	23 616,5	75 925,8	73 046,6	+2 879,2
dec.	19 361,9	18 259,2	1 460,5	16 798,7	54 592,3	60 672,8	86 331,9	61 781,3	5 306,1	24 535,7	86 944,6	89 198,3	-2 253,7
2006 ian.	19 721,5	18 853,5	1 586,7	17 266,8	53 990,4	61 627,0	85 726,5	62 166,8	565,5	24 279,4	8 409,9	6 371,9	+2 038,0
feb.	19 978,0	19 266,7	1 577,9	17 688,8	54 235,3	62 403,9	85 676,9	62 168,7	944,5	24 556,4	15 998,6	13 411,7	+2 586,9
mar.	20 313,9	19 770,3	1 624,2	18 146,1	57 416,6	65 675,2	87 528,1	63 685,4	1 239,9	24 716,5	24 003,9	21 805,8	+2 198,1
apr.	20 594,2	20 006,2	1 712,4	18 293,8	58 910,8	68 123,9	88 034,1	63 440,7	1 603,2	24 501,8	32 639,1	29 207,4	+3 431,7
mai	20 477,6	19 934,2	1 710,9	18 223,3	62 744,1	72 310,4	91 747,0	65 666,6	2 006,9	24 787,0	41 235,7	37 049,1	+4 186,6
iun.	20 388,3	19 766,4	1 590,2	18 176,2	67 342,9	76 455,8	95 054,3	67 273,7	2 558,8	25 226,1	49 741,3	46 133,0	+3 608,3
iul.	20 665,1	19 964,0	1 681,5	18 282,5	68 131,0	79 400,7	95 888,0	66 958,5	2 911,6	25 714,3	59 990,9	54 421,6	+5 569,3
aug.	21 165,5	20 149,3	1 629,1	18 520,2	70 841,2	82 161,3	98 301,7	68 531,2	3 264,0	25 837,0	68 036,6	62 739,9	+5 296,7
sep.	20 966,3	20 334,3	1 598,6	18 735,7	73 759,3	85 288,9	99 345,6	68 939,2	4 099,3	25 991,5	76 530,1	70 853,5	+5 676,6

3) Cumulat de la începutul anului; 8) La sfârșitul perioadei; 9) La sfârșitul perioadei; sunt incluse și depozitele pe termen mediu și lung ale băncilor străine la băncile rezidente.

## 2. Prețurile de consum al populației și prețurile producției industriale pentru piața internă

- procente -

Perioada	Variație lunară					Indice față de sfârșitul anului anterior					Indice față de aceeași perioadă a anului anterior				
	Prețurile producției industriale	Prețurile de consum				Prețurile producției industriale	Prețurile de consum				Prețurile producției industriale	Prețurile de consum			
		Total	produse alimen- tare	produse neali- mentare	servicii		Total	produse alimen- tare	produse neali- mentare	servicii		Total	produse alimen- tare	produse neali- mentare	servicii
2001	2,4	<b>2,2</b>	2,0	2,3	2,6	132,6	<b>130,3</b>	127,0	131,4	136,2	140,3	<b>134,5</b>	135,7	133,1	135,4
2002	1,5	<b>1,4</b>	1,2	1,4	1,6	120,1	<b>117,8</b>	115,8	118,8	121,0	124,5	<b>122,5</b>	118,3	125,5	126,8
2003	1,5	<b>1,1</b>	1,1	1,1	1,2	120,0	<b>114,1</b>	113,7	114,3	115,0	119,6	<b>115,3</b>	114,7	116,1	114,8
2004	1,3	<b>0,7</b>	0,6	0,9	0,7	116,3	<b>109,3</b>	107,4	111,4	108,7	118,6	<b>111,9</b>	109,5	113,2	114,7
2005	0,8	<b>0,7</b>	0,5	0,8	1,0	110,4	<b>108,6</b>	105,7	109,8	113,1	112,4	<b>109,0</b>	106,1	111,3	110,5
2005 sep.	0,7	<b>0,6</b>	0,2	0,7	1,2	108,6	<b>105,8</b>	102,1	108,3	109,1	110,6	<b>108,5</b>	105,0	111,4	109,4
oct.	1,7	<b>0,9</b>	1,2	-	2,2	110,4	<b>106,8</b>	103,3	108,3	111,5	111,0	<b>108,1</b>	105,4	109,8	110,3
nov.	0,7	<b>1,2</b>	1,2	1,2	1,2	111,2	<b>108,1</b>	104,5	109,6	112,8	110,9	<b>108,7</b>	105,7	110,1	112,4
dec.	-0,7	<b>0,5</b>	1,1	0,2	0,3	110,4	<b>108,6</b>	105,7	109,8	113,1	110,4	<b>108,6</b>	105,7	109,8	113,1
2006 ian.	1,55	<b>1,03</b>	0,32	1,88	0,59	101,55	<b>101,03</b>	100,32	101,88	100,59	110,45	<b>108,89</b>	105,57	110,48	113,10
feb.	1,40	<b>0,24</b>	0,55	0,16	-0,29	102,97	<b>101,27</b>	100,87	102,04	100,30	112,50	<b>108,49</b>	105,65	110,64	110,06
mar.	0,30	<b>0,21</b>	0,42	0,11	-0,04	103,28	<b>101,48</b>	101,29	102,15	100,26	111,99	<b>108,41</b>	105,80	110,39	109,79
apr.	2,00	<b>0,42</b>	0,45	0,38	0,42	105,34	<b>101,91</b>	101,75	102,54	100,68	110,74	<b>106,92</b>	106,23	106,93	108,60
mai	1,72	<b>0,60</b>	0,08	1,20	0,32	107,16	<b>102,52</b>	101,83	103,77	101,00	112,16	<b>107,26</b>	106,18	108,02	107,92
iun.	1,14	<b>0,15</b>	-0,45	0,45	0,81	108,38	<b>102,67</b>	101,37	104,24	101,82	113,39	<b>107,11</b>	105,28	108,60	107,70
iul.	0,66	<b>0,11</b>	-1,24	1,15	0,55	109,09	<b>102,78</b>	100,11	105,44	102,38	113,36	<b>106,21</b>	103,76	107,97	107,49
aug.	1,12	<b>-0,07</b>	-0,85	0,31	0,73	110,32	<b>102,71</b>	99,26	105,77	103,13	112,93	<b>106,02</b>	102,91	108,02	108,28
sep.	0,18	<b>0,05</b>	-0,66	0,24	1,18	110,51	<b>102,76</b>	98,60	106,02	104,35	112,34	<b>105,48</b>	102,08	107,52	108,26
oct.	...	<b>0,21</b>	0,05	0,07	0,92	...	<b>102,98</b>	98,65	106,09	105,31	...	<b>104,80</b>	100,90	107,56	106,91

Sursa: Institutul Național de Statistică.

## 3. Baza monetară

Perioada	Numerar în casierile băncilor (milioane RON)		Numerar în afara sistemului bancar (milioane RON)		Disponibil la BNR (milioane RON)		Baza monetară (milioane RON)		Multiplicatorul bazei monetare (m1)		Multiplicatorul bazei monetare (m2)	
	medie zilnică	sfârșitul perioadei	medie zilnică	sfârșitul perioadei	medie zilnică	sfârșitul perioadei	medie zilnică	sfârșitul perioadei	mediu	sfârșitul perioadei	mediu	sfârșitul perioadei
2001	190,3	432,0	2 828,8	3 563,6	2 700,4	2 783,6	5 719,5	6 779,1	0,80	0,95	3,72	3,99
2002	275,4	719,4	3 824,3	4 557,8	3 202,8	2 741,8	7 302,5	8 019,1	0,89	1,10	4,11	4,66
2003	437,0	719,7	5 294,6	5 797,8	3 593,4	3 324,0	9 325,0	9 841,5	0,99	1,15	4,22	4,68
2004	541,0	781,7	6 908,2	7 464,6	4 954,4	5 458,5	12 403,7	13 704,8	1,02	1,12	4,17	4,70
2005	839,2	1 346,7	9 306,2	11 385,5	7 196,8	9 479,7	17 342,2	22 212,0	1,06	1,11	4,23	3,89
2005 sep.	922,8	872,5	10 265,6	10 341,2	7 444,5	11 486,9	18 632,8	22 700,6	1,12	0,92	4,21	3,53
oct.	954,7	1 266,2	10 528,5	10 257,6	7 713,8	9 824,1	19 197,1	21 348,0	1,11	1,00	4,20	3,80
nov.	1 064,2	1 189,5	10 514,6	10 348,4	6 473,1	5 896,2	18 052,0	17 434,1	1,19	1,21	4,50	4,67
dec.	1 156,5	1 346,7	11 269,6	11 385,5	8 933,0	9 479,7	21 359,1	22 212,0	1,09	1,11	3,93	3,89
2006 ian.	1 324,3	1 313,5	11 156,3	10 977,1	6 965,9	5 449,7	19 446,5	17 740,2	1,24	1,33	4,42	4,83
feb.	1 146,8	1 193,1	11 199,7	11 165,1	9 988,2	9 141,4	22 334,6	21 499,6	1,06	1,09	3,84	3,99
mar.	1 190,2	1 269,5	11 484,9	11 479,9	8 132,7	7 420,6	20 807,9	20 170,0	1,15	1,18	4,16	4,34
apr.	1 333,9	1 621,2	12 404,1	12 471,2	9 447,9	9 483,8	23 185,9	23 576,1	1,06	1,04	3,79	3,73
mai	1 415,8	1 445,1	12 731,8	12 595,1	8 508,6	6 782,0	22 656,1	20 822,2	1,13	1,25	3,97	4,41
iun.	1 261,7	1 417,1	13 402,8	13 557,3	10 048,4	12 393,6	24 712,9	27 368,1	1,10	1,02	3,78	3,47
iul.	1 437,9	1 762,2	14 140,8	13 925,7	8 345,6	7 090,9	23 924,3	22 778,7	1,20	1,27	3,99	4,21
aug.	1 458,8	1 682,7	14 418,8	13 959,3	13 572,3	11 643,5	29 449,9	27 285,5	1,01	1,09	3,30	3,60
sep.	1 459,2	1 620,3	14 418,3	14 423,1	11 700,8	12 331,2	27 578,2	28 374,6	1,10	1,07	3,58	3,50
oct.	1 675,6	1 898,6	14 366,6	13 955,1	11 782,3	9 518,6	27 824,5	25 372,3	...	...	...	...

## 4. Masa monetară

- sfârșitul perioadei -

Perioada	Total M2	M1				CVASIBANI									
		Total		Numerar în afara sistemului bancar		Disponibilități la vedere		Total		Economii ale populației		Depozite în lei pe termen și condiționate		Depozite în valută ale rezidenților	
		mil. RON	%	mil. RON	%	mil. RON	%	mil. RON	%	mil. RON	%	mil. RON	%	mil. RON	%
2001	27 051,2	6 430,9	23,8	3 563,6	13,2	2 867,3	10,6	20 620,3	76,2	6 370,6	23,6	2 671,3	9,9	11 578,4	42,8
2002	37 371,2	8 830,5	23,6	4 557,8	12,2	4 272,6	11,4	28 540,8	76,4	8 889,4	23,8	4 970,2	13,3	14 681,2	39,3
2003	46 074,1	11 326,0	24,6	5 797,8	12,6	5 528,1	12,0	34 748,1	75,4	9 958,5	21,6	7 673,8	16,7	17 115,9	37,1
2004	64 461,7	15 288,1	23,7	7 464,6	11,6	7 823,5	12,1	49 173,7	76,3	13 616,0	21,1	12 094,1	18,8	23 463,6	36,4
2005	86 331,9	24 550,6	28,4	11 385,5	13,2	13 165,1	15,2	61 781,3	71,6	16 984,0	19,7	18 914,1	21,9	25 883,2	30,0
2005 sep.	80 151,9	20 964,3	26,2	10 341,2	12,9	10 623,1	13,3	59 187,6	73,8	16 176,7	20,2	17 422,3	21,7	25 588,6	31,9
oct.	81 098,1	21 288,8	26,3	10 257,6	12,6	11 031,2	13,6	59 809,3	73,7	16 193,4	20,0	17 155,9	21,2	26 460,0	32,6
nov.	81 401,9	21 132,5	26,0	10 348,4	12,7	10 784,1	13,2	60 269,4	74,0	16 305,4	20,0	17 762,6	21,8	26 201,3	32,2
dec.	86 331,9	24 550,6	28,4	11 385,5	13,2	13 165,1	15,2	61 781,3	71,6	16 984,0	19,7	18 914,1	21,9	25 883,2	30,0
2006 ian.	85 726,5	23 559,7	27,5	10 977,1	12,8	12 582,6	14,7	62 166,8	72,5	17 214,3	20,1	18 802,9	21,9	26 149,7	30,5
feb.	85 676,9	23 508,2	27,4	11 165,1	13,0	12 343,1	14,4	62 168,7	72,6	17 350,2	20,3	18 583,3	21,7	26 235,2	30,6
mar.	87 528,1	23 842,7	27,2	11 479,9	13,1	12 362,8	14,1	63 685,4	72,8	17 491,7	20,0	19 786,8	22,6	26 406,9	30,2
apr.	88 034,1	24 593,3	27,9	12 471,2	14,2	12 122,2	13,8	63 440,7	72,1	17 529,4	19,9	19 417,3	22,1	26 494,1	30,1
mai	91 747,0	26 080,4	28,4	12 595,1	13,7	13 485,2	14,7	65 666,6	71,6	17 996,3	19,6	20 448,8	22,3	27 221,6	29,7
iun.	95 054,3	27 780,6	29,2	13 557,3	14,3	14 223,3	15,0	67 273,7	70,8	18 379,5	19,3	21 016,7	22,1	27 877,4	29,3
iul.	95 888,0	28 929,5	30,2	13 925,7	14,5	15 003,9	15,6	66 958,5	69,8	18 600,0	19,4	19 934,5	20,8	28 424,0	29,6
aug.	98 301,7	29 770,5	30,3	13 959,3	14,2	15 811,2	16,1	68 531,2	69,7	18 714,0	19,0	20 705,7	21,1	29 111,4	29,6
sep.	99 345,6	30 406,4	30,6	14 423,1	14,5	15 983,3	16,1	68 939,2	69,4	18 797,2	18,9	21 429,8	21,6	28 712,2	28,9

## 5. Creditul intern, net

- mii RON; sfârșitul perioadei -

Perioada	TOTAL	NEGUVERNAMENTAL							
		Total	Credite în lei					Populație	Altele 1)
			Total	Credite pe termen scurt					
			Total	Agenți economici cu capital majoritar de stat	Agenți economici cu capital majoritar privat				
2001	14 324 473	11 825 443	4 753 332	3 990 446	377 479	3 293 992	284 857	34 119	
2002	20 022 117	17 872 797	6 672 880	5 042 406	616 368	3 821 270	560 258	44 509	
2003	30 122 550	30 287 938	13 504 042	7 296 444	752 747	5 499 715	937 901	106 081	
2004	36 518 663	41 762 355	16 386 677	8 191 448	535 671	6 388 031	870 109	397 637	
2005	54 592 273	60 672 785	27 910 668	12 127 936	442 582	10 155 644	1 361 459	168 252	
2005 sep.	46 213 630	55 012 138	22 536 240	10 084 318	376 481	8 526 311	1 062 101	119 426	
oct.	46 699 728	57 485 573	24 206 022	10 912 707	400 961	9 172 198	1 200 492	139 055	
nov.	49 739 471	59 634 625	26 109 945	11 828 944	460 192	9 886 077	1 318 904	163 771	
dec.	54 592 273	60 672 785	27 910 668	12 127 936	442 582	10 155 644	1 361 459	168 252	
2006 ian.	53 990 395	61 627 004	29 392 195	12 851 450	508 480	10 775 464	1 388 999	178 506	
feb.	54 235 297	62 403 927	30 944 279	13 475 234	542 811	11 298 067	1 436 697	197 659	
mar.	57 416 588	65 675 244	33 004 809	14 168 716	516 089	11 771 329	1 665 574	215 725	
apr.	58 910 836	68 123 946	35 072 181	14 889 803	488 184	12 344 824	1 824 122	232 673	
mai	62 744 050	72 310 400	37 638 390	15 445 396	527 327	12 903 405	1 760 071	254 593	
iun.	67 342 874	76 455 780	40 050 563	15 974 093	584 537	13 252 851	1 830 907	305 797	
iul.	68 130 982	79 400 724	42 043 693	16 309 236	519 516	13 517 064	1 911 705	360 951	
aug.	70 841 185	82 161 346	43 576 870	16 315 940	527 249	13 435 884	2 003 729	349 077	
sep.	73 759 320	85 288 875	45 276 307	16 872 244	591 071	13 936 398	2 109 733	235 043	

1) Includ și societățile de asigurare.

(continuare)

- mii RON; sfârșitul perioadei -

Perioada	NEGUVERNAMENTAL (continuare)									
	Credite în lei (continuare)									
	Credite pe termen mediu					Credite pe termen lung				
	Total	Agenți economici cu capital majoritar de stat	Agenți economici cu capital majoritar privat	Populație	Altele 1)	Total	Agenți economici cu capital majoritar de stat	Agenți economici cu capital majoritar privat	Populație	Altele 1)
2001	631 692	54 900	287 087	252 551	37 153	131 194	–	6 875	124 165	155
2002	1 403 982	159 083	457 147	753 870	33 882	226 492	–	8 607	204 317	13 568
2003	5 734 956	607 505	927 023	4 053 198	147 230	472 642	33 574	95 901	314 841	28 326
2004	7 412 123	756 311	1 309 031	5 221 869	124 913	783 106	151 964	236 057	329 827	65 258
2005	10 554 015	443 696	2 578 514	7 273 778	258 028	5 228 718	838 386	677 975	3 312 919	399 438
2005 sep.	9 278 893	402 008	2 039 568	6 699 102	138 216	3 173 028	722 509	444 001	1 847 156	159 362
oct.	9 661 284	430 327	2 147 073	6 918 776	165 108	3 632 031	759 530	501 946	2 147 995	222 560
nov.	9 981 041	429 717	2 288 922	7 067 066	195 336	4 299 959	773 342	555 537	2 680 563	290 517
dec.	10 554 015	443 696	2 578 514	7 273 778	258 028	5 228 718	838 386	677 975	3 312 919	399 438
2006 ian.	10 806 591	415 231	2 707 749	7 402 735	280 876	5 734 155	845 921	681 586	3 786 324	420 324
feb.	11 077 403	413 767	2 869 541	7 484 544	309 550	6 391 642	850 430	792 440	4 301 659	447 113
mar.	11 393 329	410 233	3 110 097	7 566 549	306 450	7 442 764	851 065	897 298	5 210 726	483 674
apr.	11 726 539	413 580	3 353 114	7 613 266	346 579	8 455 839	850 133	965 349	6 114 502	525 855
mai	12 174 304	415 156	3 577 894	7 816 599	364 655	10 018 690	939 509	1 166 621	7 313 961	598 599
iun.	12 570 481	415 263	3 782 694	7 943 551	428 973	11 505 990	992 509	1 314 385	8 498 626	700 470
iul.	12 920 733	562 130	3 925 545	8 059 112	373 945	12 813 724	1 029 324	1 457 833	9 500 728	825 840
aug.	13 137 137	555 322	3 960 656	8 203 994	417 165	14 123 793	1 055 099	1 627 771	10 349 793	1 091 130
sep.	13 694 095	566 267	4 635 355	8 288 001	204 471	14 709 968	1 096 825	1 691 093	11 052 811	869 239

1) Includ și societățile de asigurare.



## 5. Creditul intern, net

(continuare)

- mii RON; sfârșitul perioadei -

Perioada	NEGUVERNAMENTAL (continuare)										
	Credite în valută (interne)										
	Total	Credite pe termen scurt					Credite pe termen mediu				
Total		Agenți economici cu capital majoritar de stat	Agenți economici cu capital majoritar privat	Populație	Altele 1)	Total	Agenți economici cu capital majoritar de stat	Agenți economici cu capital majoritar privat	Populație	Altele 1)	
2001	7 072 111	4 396 256	860 106	3 361 005	22 288	152 857	1 836 883	232 039	1 444 907	65 676	94 262
2002	11 199 917	6 826 716	885 105	5 568 218	67 671	305 722	3 254 731	584 474	2 261 409	172 725	236 123
2003	16 783 896	7 702 560	537 585	6 626 927	33 967	504 080	5 823 626	658 069	3 768 373	679 131	718 053
2004	25 375 678	9 667 855	441 713	8 322 440	325 240	578 463	9 923 519	834 196	6 175 774	1 742 810	1 170 739
2005	32 762 116	10 594 795	327 567	8 909 127	870 084	488 017	11 730 986	641 180	6 743 712	2 803 837	1 542 257
2005 sep.	32 475 898	11 116 349	325 217	9 401 832	825 144	564 156	11 372 309	670 171	6 331 156	2 933 921	1 437 060
oct.	33 279 551	10 824 536	295 856	9 145 656	785 441	597 583	11 816 728	672 863	6 639 272	2 968 397	1 536 197
nov.	33 524 680	10 868 763	241 867	9 227 446	855 251	544 199	11 672 979	639 210	6 673 120	2 851 601	1 509 048
dec.	32 762 116	10 594 795	327 567	8 909 127	870 084	488 017	11 730 986	641 180	6 743 712	2 803 837	1 542 257
2006 ian.	32 234 809	10 341 627	343 719	8 648 412	884 524	464 972	11 061 749	562 876	6 409 359	2 591 021	1 498 492
feb.	31 459 648	10 201 815	350 868	8 482 105	921 462	447 381	10 480 375	519 484	6 116 956	2 467 743	1 376 192
mar.	32 670 435	10 512 174	262 954	8 951 023	925 740	372 456	10 596 887	454 823	6 225 577	2 456 061	1 460 427
apr.	33 051 765	10 652 779	263 736	9 056 752	959 250	373 042	10 473 927	437 262	6 281 124	2 382 956	1 372 584
mai	34 672 010	10 943 021	298 838	8 933 696	1 300 096	410 391	10 496 270	521 010	6 493 000	2 421 516	1 060 743
iun.	36 405 216	11 335 757	306 440	9 223 375	1 473 659	332 283	10 897 484	482 868	6 835 743	2 459 747	1 119 126
iul.	37 357 032	11 656 414	298 498	9 392 435	1 623 402	342 078	10 882 861	455 300	6 947 261	2 468 521	1 011 779
aug.	38 584 475	11 651 600	329 166	9 225 085	1 761 591	335 757	11 167 688	449 949	7 156 278	2 483 220	1 078 242
sep.	40 012 567	12 340 414	296 026	9 747 096	1 972 879	324 412	11 255 581	439 720	7 544 356	2 518 561	752 944

1) Includ și societățile de asigurare.

(continuare)

- mii RON; sfârșitul perioadei -

Perioada	NEGUVERNAMENTAL (continuare)					GUVERNAMENTAL, NET					
	Credite în valută (interne)					Total	<i>din care:</i>				
	Credite pe termen lung						CertIFICATE de trezorerie	Alte credite guvernamentale	Obligațiuni în valută	Contul general al Trezoreriei statului	Alte titluri de stat
Total	Agenți economici cu capital majoritar de stat	Agenți economici cu capital majoritar privat	Populație	Altele 1)							
2001	838 972	138 773	630 240	49 463	20 495	<b>2 499 028</b>	2 136 303	31 793	1 175 792	-431 385	1 297 010
2002	1 118 470	102 058	508 315	330 941	177 157	<b>2 149 320</b>	2 449 036	152 015	1 147 980	-684 154	865 189
2003	3 257 709	346 490	1 024 753	1 482 164	404 301	<b>-165 388</b>	742 927	492 000	839 577	-641 035	822 394
2004	5 784 304	352 511	1 466 846	3 384 374	580 573	<b>-5 243 691</b>	570 475	473 509	633 033	-2 457 384	523 827
2005	10 436 336	378 593	3 488 719	5 748 728	820 295	<b>-6 080 512</b>	-	557 670	429 102	-1 570 029	1 536 509
2005 sep.	9 987 241	442 920	2 813 790	6 004 408	726 123	<b>-8 798 508</b>	44 678	493 597	426 804	-4 086 759	1 498 635
oct.	10 638 287	469 358	3 071 045	6 346 353	751 530	<b>-10 785 845</b>	50 248	507 979	417 651	-5 816 425	1 603 937
nov.	10 982 938	475 768	3 240 003	6 513 460	753 707	<b>-9 895 154</b>	50 153	515 320	416 227	-5 648 796	1 598 445
dec.	10 436 336	378 593	3 488 719	5 748 728	820 295	<b>-6 080 512</b>	-	557 670	429 102	-1 570 029	1 536 509
2006 ian.	10 831 433	341 485	3 217 865	6 063 235	1 208 848	<b>-7 636 609</b>	-	506 609	427 180	-3 026 783	1 406 504
feb.	10 777 457	335 930	3 255 706	6 002 377	1 183 443	<b>-8 168 630</b>	-	484 618	409 704	-3 807 753	1 360 783
mar.	11 561 374	343 072	3 462 212	6 462 300	1 293 790	<b>-8 258 656</b>	-	488 941	405 796	-3 473 172	1 202 259
apr.	11 925 060	339 579	3 584 319	6 667 919	1 333 243	<b>-9 213 111</b>	-	351 660	302 591	-4 194 214	1 218 750
mai	13 232 719	301 201	4 047 735	7 280 639	1 603 143	<b>-9 566 350</b>	-	354 798	120 181	-4 152 547	1 171 317
iun.	14 171 975	288 382	4 470 017	7 956 165	1 457 412	<b>-9 112 905</b>	-	351 076	29 945	-3 614 500	1 229 416
iul.	14 817 758	295 547	4 845 134	8 558 766	1 118 310	<b>-11 269 742</b>	-	365 979	29 658	-5 628 672	1 284 297
aug.	15 765 187	226 378	5 181 890	9 219 832	1 137 088	<b>-11 320 161</b>	-	365 578	21 658	-5 836 254	1 251 780
sep.	16 416 572	136 932	5 803 051	9 861 306	615 284	<b>-11 529 554</b>	-	379 741	21 989	-6 115 450	1 225 587

1) Includ și societățile de asigurare.

## 6. Indicatori ai pieței monetare

Perioada	Operațiuni interbancare						Titluri de stat (emisiuni noi și reinnoite)							
	Stoc		Tranzacții		BUBID 1 săptămână	BUBOR 1 săptămână	Certificate de trezorerie cu discount		Obligațiuni de tezaur cu dobândă		Obligațiuni de stat cu dobândă			
	medie zilnică (mil. RON)	rata medie a dobânzii (% p.a.)	medie zilnică (mil. RON)	rata medie a dobânzii (% p.a.)	rata medie a dobânzii (% p.a.)		valoare nominală (mil. RON)	randament mediu (% p.a.)	valoare nominală (mil. USD)	rata medie a dobânzii (% p.a.)	valoare nominală (mil. RON)	rata medie a dobânzii (% p.a.)		
2005 sep.	8 264,0	8,2	363,4	5,5	2,8	5,9	50,0	5,4	–	x	100,0	–	6,47	x
oct.	5 994,7	7,1	435,4	4,3	0,9	3,5	–	x	–	x	–	–	x	x
nov.	8 382,3	6,9	1 214,1	4,7	2,1	4,9	–	x	–	x	–	–	x	x
dec.	7 715,3	7,0	1 382,1	5,1	4,1	7,0	–	x	–	x	–	–	x	x
2006 ian.	10 975,1	7,2	1 319,2	5,8	4,3	6,8	–	x	–	x	–	–	x	x
feb.	11 942,5	7,9	1 515,1	8,5	6,6	8,3	–	x	–	x	–	–	x	x
mar.	15 903,2	8,3	1 650,8	7,1	6,3	8,2	–	x	–	x	–	–	x	x
apr.	16 087,7	8,4	1 783,8	7,8	7,1	8,4	–	x	–	x	–	–	x	x
mai	16 023,6	8,4	1 509,5	7,9	7,4	8,5	–	x	–	x	–	–	x	x
iun.	14 547,6	8,6	1 323,6	8,9	7,9	8,8	–	x	–	x	–	–	x	x
iul.	16 007,8	8,5	1 672,6	7,8	7,2	8,7	–	x	–	x	–	–	x	x
aug.	9 793,0	8,7	1 538,7	8,4	8,0	9,7	–	x	–	x	–	–	x	x
sep.	11 651,8	8,6	1 403,3	7,8	7,7	8,8	–	x	–	x	–	–	x	x
oct.	12 013,0	8,6	1 402,1	7,9	7,5	8,6	–	x	–	x	–	–	x	x

1) Obligațiuni cu dobândă; 2) Obligațiuni cu dobândă indexabilă; \*) Marja adjudecată pentru obligațiunile de stat indexabile.

### 7. Ratele medii ale dobânzilor practicate de instituțiile de credit (pentru operațiunile în RON)\*

- procente pe an -

Perioada	Dobânzi active			Dobânzi pasive		
	medii	pentru creditele acordate clienților nebankari neguvernamentali	pentru operațiunile interbancare (inclusiv relațiile cu BNR)	medii	pentru depozitele atrase de la clienții nebankari neguvernamentali	pentru operațiunile interbancare (inclusiv relațiile cu BNR)
2001	38,83	45,74	29,14	26,69	26,16	32,59
2002	28,80	36,65	21,76	18,84	18,39	22,69
2003	20,36	26,19	15,04	11,03	10,78	16,84
2004	20,40	25,81	15,11	11,69	11,34	18,04
2005	11,98	19,19	6,55	6,29	6,22	7,585
2005 sep.	10,25	17,78	4,65	5,33	5,18	7,06
oct.	9,53	17,03	3,39	4,48	4,35	6,26
nov.	9,67	15,86	4,09	4,17	4,00	5,65
dec.	10,01	15,72	4,19	4,42	4,23	6,38
2006 ian.	9,75	15,18	4,79	4,43	4,22	6,57
feb.	9,32	13,99	4,68	4,44	4,11	7,06
mar.	10,15	14,71	5,67	4,96	4,65	7,21
apr.	10,18	14,28	5,55	4,97	4,64	7,19
mai	10,41	14,20	5,89	5,19	4,86	7,37
iun.	10,30	13,89	5,64	5,18	4,76	8,01
iul.	10,42	13,75	5,91	5,16	4,73	7,80
aug.	10,40	13,84	4,94	5,43	4,94	8,42
sep.	10,29	13,47	5,16	5,31	4,90	8,00

\*) Bănci persoane juridice române, sucursalele din România ale băncilor persoane juridice străine și Casa Centrală a Cooperativelor de Credit CREDITCOOP (începând cu luna mai 2003), societăți de economisire și creditare în sistem colectiv (case de economii) pentru domeniul locativ.  
Notă: Începând cu luna mai 2003, ratele dobânzilor se calculează pentru activele curente, respectiv pentru obligațiile bilanțiere (Norma BNR nr.2/21.02.2003).

## 8. Ratele medii ale dobânzilor practicate de instituțiile de credit

pentru activele bilanțiere curente în RON														- procente pe an -	
total	<=1L	1-3L	3-6L	6-12L	1-5A	>5A	total	<=1L	1-3L	3-6L	6-12L	1-5A	>5A		
sector bancar							sector guvernamental								
2005 sep.	4,6	4,2	7,2	18,6	18,4	9,1	x	9,9	13,8	13,2	11,8	13,3	9,3	11,0	
oct.	3,4	2,8	6,3	18,4	18,4	9,4	x	9,5	19,7	11,4	11,2	12,3	9,0	9,9	
nov.	4,1	3,6	5,8	18,5	14,2	8,5	x	8,9	18,3	10,0	10,5	10,3	8,8	8,6	
dec.	4,2	3,7	5,2	8,2	8,5	7,3	6,5	9,3	18,7	12,1	10,8	12,0	9,0	9,0	
2006 ian.	4,8	3,3	6,5	7,3	8,4	7,1	6,5	8,9	19,9	13,4	11,0	11,8	8,7	8,2	
feb.	4,7	3,6	6,1	6,5	7,7	7,7	6,5	8,7	13,9	9,5	9,8	9,7	8,8	8,2	
mar.	5,7	5,3	7,0	7,0	8,4	7,0	6,5	9,0	11,1	10,0	11,2	9,1	8,8	9,3	
apr.	5,5	5,1	8,1	7,1	8,1	7,3	6,5	8,9	11,3	11,9	12,2	12,5	8,6	9,2	
mai	5,9	5,4	8,3	13,7	8,8	7,8	6,5	9,6	11,6	12,4	13,8	14,0	9,0	10,5	
iun.	5,6	5,0	8,1	14,3	8,6	8,3	6,5	9,0	20,5	x	13,0	13,2	8,5	9,7	
iul.	5,9	5,4	8,2	14,8	11,9	8,7	6,5	9,2	18,0	10,9	12,8	13,5	8,6	10,2	
aug.	4,9	4,4	8,8	9,8	11,7	8,8	6,5	9,4	17,1	11,6	12,3	12,9	8,7	10,3	
sep.	5,2	4,5	8,6	9,4	10,3	8,4	6,2	9,0	28,7	11,5	11,6	11,9	8,1	9,9	
persoane fizice							persoane juridice								
2005 sep.	20,2	19,6	16,5	18,9	21,9	21,2	16,9	15,9	14,7	17,8	17,0	15,9	16,4	13,6	
oct.	19,4	18,6	7,5	18,2	21,3	20,5	16,4	15,1	14,9	17,0	16,0	14,9	15,7	13,8	
nov.	18,6	18,3	7,2	11,4	20,5	19,6	15,6	13,8	13,5	15,6	13,2	13,6	14,3	12,9	
dec.	18,0	18,1	8,8	10,9	20,2	19,3	15,0	13,9	13,2	15,2	13,7	13,7	14,6	13,1	
2006 ian.	17,3	18,0	9,7	13,1	20,4	18,6	14,0	13,5	12,8	15,1	14,0	13,4	14,0	12,9	
feb.	16,1	16,8	15,6	11,4	18,4	17,5	13,3	12,3	12,4	13,6	12,4	12,4	12,4	11,6	
mar.	16,4	17,2	15,7	13,8	20,3	18,0	13,5	13,3	13,3	14,6	13,4	13,4	13,6	12,2	
apr.	16,0	16,9	14,4	16,2	19,1	17,4	13,6	12,9	12,8	13,3	13,1	13,1	12,9	12,0	
mai	15,6	17,0	14,6	21,4	19,6	17,3	13,2	13,0	12,9	13,4	13,4	13,5	12,9	11,8	
iun.	15,3	16,8	10,8	20,4	19,8	16,9	13,2	12,7	12,3	13,3	13,3	13,0	12,7	11,8	
iul.	14,8	17,3	12,4	20,2	19,3	16,5	12,8	12,8	12,8	13,4	12,6	12,8	12,9	12,1	
aug.	14,8	17,3	12,6	20,0	19,7	16,5	12,8	13,0	13,4	13,7	12,5	12,9	13,2	12,2	
sep.	14,4	16,3	13,4	18,7	19,7	16,1	12,6	12,6	12,9	13,0	12,1	12,4	12,9	11,9	
pentru obligațiile bilanțiere în RON (la termen)														- procente pe an -	
total	<=1L	1-3L	3-6L	6-12L	1-5A	>5A	total	<=1L	1-3L	3-6L	6-12L	1-5A	>5A		
sector bancar							sector guvernamental								
2005 sep.	7,6	4,1	6,1	12,6	x	8,7	x	6,7	5,6	7,5	7,6	10,8	6,6	2,0	
oct.	6,7	1,7	3,6	12,8	x	9,0	x	5,6	4,3	5,4	6,5	10,1	5,7	2,0	
nov.	6,4	3,0	3,5	10,9	7,8	8,7	x	5,6	4,1	4,0	6,2	4,3	5,8	2,0	
dec.	6,9	5,0	4,5	11,1	6,8	8,9	x	5,7	4,2	4,0	4,3	4,9	5,9	2,0	
2006 ian.	6,9	5,1	5,4	7,9	6,3	8,9	x	6,0	4,7	4,9	5,3	4,9	6,1	1,8	
feb.	7,1	6,7	6,1	7,6	5,3	7,6	x	6,3	5,6	5,2	5,2	4,3	6,4	2,0	
mar.	7,5	6,5	7,3	8,6	5,9	8,4	x	6,9	6,8	6,0	7,1	5,7	7,0	2,1	
apr.	7,4	6,7	7,2	10,4	6,0	8,1	x	6,9	7,1	5,6	5,0	6,0	6,9	2,0	
mai	7,5	6,7	7,5	10,4	6,2	8,4	x	7,2	7,2	5,1	7,8	7,2	7,2	0,0	
iun.	8,0	7,9	7,2	9,5	6,0	8,2	x	7,2	6,0	6,7	7,6	7,3	7,2	0,0	
iul.	8,2	7,8	8,2	10,1	5,8	8,6	9,6	7,2	6,0	5,7	7,8	7,1	7,3	0,0	
aug.	8,7	8,6	8,8	10,1	5,8	8,7	9,1	8,0	5,3	6,0	7,8	7,2	8,2	0,0	
sep.	8,3	7,5	8,6	9,9	6,6	8,5	9,7	7,9	5,9	5,7	7,6	6,5	8,1	0,0	
persoane fizice							persoane juridice								
2005 sep.	7,3	6,7	7,0	8,3	8,1	9,6	3,0	6,0	5,3	6,5	7,1	9,5	9,3	8,6	
oct.	6,5	5,7	6,2	7,5	7,8	9,4	3,0	4,8	3,7	5,6	6,8	9,2	9,3	7,9	
nov.	6,0	5,3	5,6	6,7	7,1	9,0	3,0	4,4	3,5	4,8	6,3	8,7	9,0	6,5	
dec.	6,1	5,5	5,4	6,7	7,2	9,1	3,0	5,2	4,4	5,3	6,1	8,9	9,5	6,3	
2006 ian.	5,9	5,5	5,4	6,5	6,8	8,8	3,0	5,2	4,5	5,6	5,9	8,3	9,4	6,9	
feb.	5,4	5,0	5,0	5,8	6,2	7,9	2,8	5,2	4,7	5,3	5,8	7,1	8,4	6,9	
mar.	6,2	6,1	5,7	6,3	6,7	7,8	3,1	6,0	5,6	6,3	6,5	7,0	9,4	6,9	
apr.	6,1	6,1	5,8	6,2	6,4	7,2	3,0	6,1	5,7	6,4	6,4	6,8	8,9	6,9	
mai	6,6	6,4	6,3	6,8	6,9	8,2	3,0	6,1	5,7	6,2	6,5	6,9	8,1	6,9	
iun.	6,2	6,1	6,0	6,5	6,3	7,9	3,0	6,3	6,0	6,6	6,7	6,9	8,2	6,0	
iul.	6,4	6,3	6,3	6,7	6,4	8,1	3,0	6,3	5,8	6,9	6,4	7,1	8,9	7,3	
aug.	6,5	6,5	6,3	6,9	6,4	8,0	3,0	6,7	6,3	7,0	7,0	7,5	9,1	7,8	
sep.	6,4	6,4	6,3	6,8	6,2	7,7	3,0	6,6	6,1	7,0	7,3	7,3	8,2	7,9	

Legendă: <=1L=pentru operațiuni sub 1 lună, 1-3L=pentru operațiuni între 1-3 luni, 3-6L=pentru operațiuni între 3-6 luni, 6-12L=pentru operațiuni între 6-12 luni, 1-5A=pentru operațiuni între 1-5 ani, >5A=pentru operațiuni peste 5 ani; total=rata medie a dobânzii

Notă: Începând cu luna mai 2003, ratele dobânzilor se calculează conform Normei BNR nr.2/21.02.2003.

## 8. Ratele medii ale dobânzilor practicate de instituțiile de credit

pentru activele bilanțiere curente în euro														- procente pe an -	
total	<=1L	1-3L	3-6L	6-12L	1-5A	>5A	total	<=1L	1-3L	3-6L	6-12L	1-5A	>5A		
sector bancar							sector guvernamental								
2005 sep.	1,1	1,1	2,1	2,9	2,8	4,9	2,5	6,7	8,9	4,2	5,0	x	7,4	5,8	
oct.	1,2	1,1	2,7	3,0	2,6	4,5	2,6	7,0	9,3	4,5	x	x	7,6	6,0	
nov.	1,2	1,1	2,9	2,9	2,7	5,0	2,5	6,0	9,1	4,4	x	x	6,9	5,0	
dec.	1,3	1,3	2,5	3,0	3,0	5,8	2,9	6,2	9,6	4,5	x	x	6,2	6,2	
2006 ian.	1,1	1,1	2,8	3,1	3,2	5,5	2,9	6,3	9,2	4,5	x	x	6,5	6,1	
feb.	1,0	1,0	3,2	2,9	3,1	5,8	2,6	6,3	9,6	4,1	x	7,8	6,7	5,1	
mar.	1,1	1,1	3,8	3,2	3,4	5,2	3,1	6,8	12,2	4,5	x	x	7,3	6,3	
apr.	1,0	1,0	3,7	3,7	3,5	5,6	3,1	6,6	9,6	4,6	x	x	7,1	5,8	
mai	1,3	1,2	2,8	5,5	3,7	5,8	3,2	6,9	8,3	5,2	x	x	7,3	6,5	
iun.	1,1	1,0	2,8	5,3	4,2	5,6	3,3	6,7	9,4	5,0	x	x	7,1	6,4	
iul.	1,0	1,0	3,2	5,5	4,3	5,7	3,4	7,0	9,5	5,2	x	x	7,4	6,6	
aug.	1,1	1,0	3,7	5,7	4,5	5,8	3,4	7,1	9,3	5,5	x	x	7,4	6,8	
sep.	1,0	1,0	4,4	6,0	4,9	5,8	3,6	6,8	9,9	5,2	x	x	7,2	6,4	
persoane fizice							persoane juridice								
2005 sep.	9,6	7,0	9,5	8,3	7,6	10,5	9,3	6,8	8,1	5,4	5,5	5,8	7,0	6,8	
oct.	9,8	6,8	8,9	8,6	7,7	10,6	9,5	6,8	7,6	5,0	5,9	5,9	7,1	7,0	
nov.	9,6	6,1	7,1	7,3	7,7	10,5	9,3	6,6	7,4	5,1	5,3	5,8	6,9	6,7	
dec.	9,8	9,2	4,4	8,2	7,8	10,7	9,5	6,9	8,2	5,2	5,5	5,9	7,1	6,7	
2006 ian.	9,6	10,2	4,7	7,9	7,4	10,3	9,3	6,5	5,4	5,2	5,6	5,9	7,0	6,7	
feb.	9,2	4,2	6,1	9,0	7,0	10,0	8,9	6,0	5,0	4,9	5,5	5,6	6,3	6,3	
mar.	9,5	4,3	7,7	8,5	8,2	10,5	9,2	6,6	5,3	5,6	6,2	5,9	7,0	7,3	
apr.	9,3	3,5	8,9	8,8	7,6	10,4	9,0	6,5	5,3	5,2	5,7	5,8	6,9	7,1	
mai	9,5	8,9	7,5	8,6	8,3	10,7	9,2	6,8	5,7	5,6	6,5	6,1	7,3	7,2	
iun.	9,5	8,9	7,6	7,4	8,4	10,6	9,2	6,6	5,4	6,0	6,0	6,0	6,9	7,2	
iul.	9,6	8,4	6,7	8,9	8,7	10,5	9,3	6,9	6,0	6,0	6,2	6,2	7,0	7,5	
aug.	9,6	8,4	8,5	7,7	8,8	10,7	9,3	6,9	6,1	6,1	6,3	6,3	7,1	7,6	
sep.	9,5	8,5	8,3	8,4	8,4	10,8	9,3	6,9	6,0	6,2	6,3	6,2	7,0	7,5	
pentru obligațiile bilanțiere în euro (la termen)														- procente pe an -	
total	<=1L	1-3L	3-6L	6-12L	1-5A	>5A	total	<=1L	1-3L	3-6L	6-12L	1-5A	>5A		
sector bancar							sector guvernamental								
2005 sep.	2,9	2,3	2,4	2,7	3,5	2,9	3,4	2,0	1,4	1,4	1,4	3,5	3,2	x	
oct.	3,0	2,4	2,4	2,5	3,6	3,0	3,5	2,1	1,5	1,5	1,4	3,6	3,3	x	
nov.	2,9	2,3	2,4	2,5	3,4	2,9	3,4	2,0	1,4	1,5	1,4	3,5	3,3	x	
dec.	3,1	2,7	2,6	2,4	3,6	3,0	3,4	2,1	1,7	1,6	1,8	3,6	3,3	x	
2006 ian.	3,2	2,8	2,9	2,5	3,6	3,1	3,7	2,1	1,7	1,6	1,8	3,6	3,3	x	
feb.	3,0	2,5	2,6	2,5	3,2	2,9	3,4	2,0	1,5	1,5	1,7	3,3	3,3	x	
mar.	3,3	3,0	3,0	2,8	3,3	3,1	3,8	2,2	1,8	1,8	1,8	2,7	3,3	x	
apr.	3,3	2,9	2,9	2,9	3,3	3,2	3,8	2,2	1,9	2,0	1,8	3,1	3,3	x	
mai	3,4	3,0	3,2	3,0	3,3	3,2	4,0	2,3	1,9	2,2	1,9	3,6	3,1	5,2	
iun.	3,4	3,2	3,4	3,2	3,3	3,3	4,0	2,4	2,0	2,1	2,2	3,7	3,1	6,2	
iul.	3,6	3,3	3,6	3,2	3,3	3,7	4,1	2,4	2,0	2,1	2,2	3,8	3,1	5,8	
aug.	3,7	3,5	3,7	3,4	3,4	3,8	4,2	2,6	2,3	2,4	2,4	3,8	3,3	5,8	
sep.	3,8	3,4	3,4	4,0	3,5	3,8	3,9	2,6	2,3	2,4	2,3	3,5	3,3	5,8	
persoane fizice							persoane juridice								
2005 sep.	2,8	2,3	2,7	3,1	3,3	3,3	x	2,5	2,2	2,6	2,7	3,6	3,2	3,8	
oct.	2,9	2,4	2,8	3,2	3,4	3,3	x	2,5	2,2	2,5	2,8	3,9	3,3	3,9	
nov.	2,8	2,3	2,7	3,2	3,3	3,3	x	2,5	2,2	2,4	2,7	2,6	3,2	3,7	
dec.	2,9	2,4	2,8	3,3	3,4	3,3	x	2,9	2,3	2,5	2,9	3,9	3,6	3,9	
2006 ian.	2,8	2,4	2,7	3,3	3,3	3,4	x	3,0	2,3	2,6	3,1	3,8	3,7	3,9	
feb.	2,6	2,2	2,5	3,0	2,9	3,2	x	2,7	2,2	2,6	3,1	3,3	3,3	3,6	
mar.	2,8	2,4	2,8	3,2	3,3	3,3	x	3,0	2,4	2,7	3,0	3,6	3,7	4,2	
apr.	2,8	2,3	2,7	3,1	3,2	3,2	x	3,0	2,4	2,7	3,2	3,4	3,6	4,1	
mai	3,0	2,4	3,0	3,2	3,5	3,5	x	2,9	2,5	2,6	2,9	3,1	3,3	4,2	
iun.	2,9	2,4	2,8	3,1	3,3	3,3	x	3,0	2,4	2,7	3,2	3,6	3,6	4,0	
iul.	3,0	2,5	2,9	3,2	3,4	3,3	x	3,1	2,5	2,8	2,9	3,8	3,7	4,8	
aug.	3,0	2,7	3,0	3,2	3,4	3,4	x	3,1	2,6	2,8	3,0	3,8	3,7	4,9	
sep.	2,9	2,7	2,9	3,2	3,3	3,3	x	3,0	2,6	2,7	3,0	3,7	3,7	5,0	

Legendă: <=1L=pentru operațiuni sub 1 lună, 1-3L=pentru operațiuni între 1-3 luni, 3-6L=pentru operațiuni între 3-6 luni, 6-12L=pentru operațiuni între 6-12 luni, 1-5A=pentru operațiuni între 1-5 ani, >5A=pentru operațiuni peste 5 ani; total=rata medie a dobânzii

Notă: Începând cu luna mai 2003, ratele dobânzilor se calculează conform Normei BNR nr.2/21.02.2003.

## 8. Ratele medii ale dobânzilor practicate de instituțiile de credit

## pentru activele bilanțiere curente în dolari SUA

- procente pe an -

	total	<=1L	1-3L	3-6L	6-12L	1-5A	>5A	total	<=1L	1-3L	3-6L	6-12L	1-5A	>5A
	sector bancar							sector guvernamental						
2005 sep.	1,5	1,4	4,2	4,5	5,0	4,3	4,4	5,8	10,2	x	x	4,9	6,8	5,9
oct.	1,7	1,6	4,2	4,8	5,3	4,4	4,5	6,0	9,2	x	x	5,1	7,0	6,1
nov.	1,8	1,8	3,9	4,8	5,6	4,4	4,4	5,9	8,5	x	x	4,9	6,9	5,9
dec.	1,8	1,7	4,4	5,5	5,8	5,9	4,5	6,2	9,7	x	x	5,1	7,3	6,3
2006 ian.	2,7	2,6	4,5	5,7	5,8	6,1	5,0	6,3	9,5	x	8,1	5,1	6,4	7,0
feb.	2,2	2,1	5,5	5,3	5,2	5,5	4,9	5,7	9,9	x	7,2	4,7	5,7	6,4
mar.	2,1	2,1	6,6	6,2	5,7	6,1	5,4	6,3	8,8	4,7	x	5,1	7,7	7,1
apr.	1,9	1,8	5,8	6,1	5,6	5,9	5,2	6,5	9,9	4,5	x	5,1	7,5	6,9
mai	2,0	1,9	5,9	6,5	5,8	6,1	5,4	7,5	9,8	x	x	5,8	8,1	7,1
iun.	2,1	2,0	6,3	6,3	5,6	5,9	5,2	7,8	10,5	x	x	x	8,1	7,2
iul.	2,4	2,3	6,8	6,5	5,9	6,1	5,9	8,7	9,0	x	x	x	9,0	8,0
aug.	2,7	2,6	6,9	6,7	6,7	6,1	6,3	9,1	9,4	x	x	x	9,3	8,6
sep.	2,8	2,7	6,5	6,5	6,8	5,9	6,1	8,6	8,2	x	x	x	8,9	8,1
	persoane fizice							persoane juridice						
2005 sep.	10,1	8,0	6,3	7,2	7,4	10,9	9,9	7,2	8,3	5,4	6,7	6,6	7,5	6,9
oct.	10,3	9,9	5,8	10,2	7,7	11,1	10,1	7,3	7,8	6,0	7,0	6,7	7,7	7,2
nov.	10,1	9,6	9,9	7,1	7,4	10,8	10,0	7,2	7,6	6,4	6,2	6,8	7,6	7,1
dec.	10,3	9,6	9,9	7,6	7,6	11,1	10,2	7,4	7,2	5,9	7,3	7,3	7,9	7,5
2006 ian.	10,3	10,2	9,8	8,2	8,5	11,0	10,2	7,4	6,8	6,9	6,0	7,2	7,9	7,8
feb.	10,0	10,0	6,3	5,8	7,7	10,2	10,0	6,9	6,3	6,1	5,8	6,8	7,3	7,2
mar.	10,5	11,6	5,6	6,3	7,8	11,1	10,4	7,5	6,3	6,6	7,8	7,3	8,1	8,0
apr.	10,4	11,7	4,8	7,8	7,8	10,9	10,4	7,6	6,7	6,5	7,8	7,3	8,1	7,8
mai	10,5	13,6	8,3	8,1	8,9	11,2	10,4	7,9	6,9	7,1	8,2	7,6	8,4	8,1
iun.	10,4	12,4	8,2	7,4	8,9	10,9	10,4	7,5	6,2	7,8	8,0	7,3	8,0	7,9
iul.	10,8	13,0	8,2	10,6	8,9	11,1	10,8	8,2	7,2	8,0	7,9	7,7	8,5	8,6
aug.	10,9	12,4	8,2	10,8	8,7	11,1	10,8	8,4	7,3	7,8	7,6	7,9	8,7	8,9
sep.	10,8	13,9	x	9,5	8,6	11,7	10,7	8,1	7,5	7,4	7,4	7,7	8,2	8,8

## pentru obligațiile bilanțiere în dolari SUA (la termen)

- procente pe an -

	total	<=1L	1-3L	3-6L	6-12L	1-5A	>5A	total	<=1L	1-3L	3-6L	6-12L	1-5A	>5A
	sector bancar							sector guvernamental						
2005 sep.	4,5	3,8	3,9	4,0	4,7	4,3	5,1	3,4	3,8	2,8	2,4	3,7	5,5	2,6
oct.	4,9	4,0	4,3	4,1	4,9	4,7	5,6	3,5	3,9	3,1	2,7	3,8	5,0	2,7
nov.	4,9	4,4	4,1	4,2	5,0	4,8	5,5	3,9	3,1	3,1	2,6	3,7	4,5	4,7
dec.	5,1	4,6	4,7	3,9	5,0	5,0	5,5	4,0	3,1	3,4	2,9	3,8	4,6	5,2
2006 ian.	5,3	4,9	4,7	x	5,4	5,4	5,6	4,4	3,0	3,8	3,4	3,1	4,4	6,7
feb.	4,9	4,7	x	x	4,7	4,8	5,1	4,1	2,6	3,5	3,3	3,0	4,2	4,8
mar.	5,5	5,4	5,7	x	4,7	5,5	5,9	4,3	3,4	2,1	3,7	3,1	4,9	5,7
apr.	5,5	5,5	5,4	x	4,9	5,5	5,7	4,4	3,9	3,0	3,4	3,1	4,8	5,8
mai	5,8	5,9	5,7	5,8	5,1	5,7	6,0	4,6	4,8	2,9	3,6	3,4	5,2	5,7
iun.	5,7	5,9	5,7	5,6	5,8	5,7	5,9	4,9	2,8	3,2	3,8	3,8	4,3	5,5
iul.	6,2	6,4	6,2	5,8	6,3	6,1	6,4	5,8	2,9	3,4	3,9	4,0	4,3	6,7
aug.	6,3	6,5	6,4	5,8	6,2	6,1	6,6	4,4	2,8	3,4	2,7	4,0	4,3	5,2
sep.	6,2	6,4	6,1	6,2	5,8	6,1	6,4	5,0	2,8	3,2	3,9	3,8	4,1	5,8
	persoane fizice							persoane juridice						
2005 sep.	2,7	2,2	2,5	2,9	3,3	3,2	1,7	2,7	2,6	2,5	2,7	3,7	3,2	4,4
oct.	2,9	2,4	2,7	3,0	3,4	3,4	2,0	3,0	2,8	2,9	2,9	3,9	3,3	4,6
nov.	2,9	2,4	2,6	3,0	3,4	3,6	1,9	3,0	2,8	2,9	2,8	3,8	4,2	4,2
dec.	3,0	2,5	2,8	3,2	3,5	3,6	2,0	3,3	3,1	3,2	3,1	4,0	4,6	4,6
2006 ian.	3,0	2,7	2,8	3,2	3,4	3,6	2,1	3,6	3,5	3,2	3,2	3,9	4,6	4,8
feb.	2,8	2,6	2,6	3,0	3,2	3,3	1,9	3,4	3,2	3,1	3,0	3,5	4,9	4,9
mar.	3,1	2,7	2,9	3,3	3,6	3,4	2,3	3,7	3,5	3,4	3,2	3,9	5,4	5,3
apr.	3,1	2,7	2,9	3,2	3,5	3,4	2,3	3,9	3,8	3,5	3,2	3,8	4,7	5,3
mai	3,4	2,9	3,2	3,4	4,0	3,7	2,4	4,1	3,8	4,2	3,4	3,9	4,9	5,6
iun.	3,2	2,9	3,1	3,3	3,7	3,5	x	4,2	4,0	4,1	3,6	3,9	4,9	5,3
iul.	3,4	3,1	3,2	3,4	3,9	3,6	x	4,3	3,9	4,6	3,8	4,6	4,9	5,6
aug.	3,5	3,3	3,3	3,5	3,9	3,7	x	4,4	4,0	4,8	3,8	4,4	4,9	6,2
sep.	3,4	3,3	3,3	3,5	3,8	3,6	x	4,3	3,9	4,7	4,3	4,6	4,7	5,9

Legendă: <=1L=pe pentru operațiuni sub 1 lună, 1-3L=pe pentru operațiuni între 1-3 luni, 3-6L=pe pentru operațiuni între 3-6 luni, 6-12L=pe pentru operațiuni între 6-12 luni, 1-5A=pe pentru operațiuni între 1-5 ani, >5A=pe pentru operațiuni peste 5 ani; total=rata medie a dobânzii

Notă: Începând cu luna mai 2003, ratele dobânzilor se calculează conform Normei BNR nr.2/21.02.2003.

## 8. Ratele medii ale dobânzilor practicate de instituțiile de credit

pentru creditele noi în RON														- procente pe an -	
total	<=1L	1-3L	3-6L	6-12L	1-5A	>5A	total	<=1L	1-3L	3-6L	6-12L	1-5A	>5A		
sector bancar							sector guvernamental								
2005 sep.	21,9	x	19,0	22,0	17,7	x	x	11,0	11,3	10,5	10,9	11,7	10,4	9,5	
oct.	18,6	x	20,4	18,6	19,0	x	x	9,2	18,7	8,8	8,7	14,2	7,3	9,3	
nov.	18,5	x	17,7	18,5	18,6	x	x	10,5	x	14,5	10,0	10,8	8,4	7,8	
dec.	6,9	7,2	x	18,0	18,5	9,0	6,5	10,8	x	13,0	11,0	10,4	10,8	10,8	
2006 ian.	4,7	4,3	x	18,0	23,2	x	x	15,1	16,5	12,9	15,2	13,4	15,7	7,2	
feb.	16,2	x	x	16,2	x	x	x	9,5	13,9	9,8	8,2	14,8	8,6	9,0	
mar.	16,4	x	16,9	16,4	19,2	x	x	11,4	11,0	11,0	14,2	14,2	10,9	9,2	
apr.	16,8	x	15,0	16,8	17,6	x	x	11,4	x	11,4	x	10,1	10,8	11,6	
mai	16,9	x	14,3	17,0	17,1	x	x	10,3	12,5	x	10,6	10,0	10,0	11,4	
iun.	16,9	16,7	14,7	17,0	17,2	x	x	8,1	x	x	12,6	12,8	7,5	10,3	
iul.	17,2	x	16,3	17,2	17,1	x	x	11,2	x	10,9	11,2	12,3	11,6	9,4	
aug.	16,7	x	11,8	17,2	16,0	x	x	8,7	x	12,5	x	12,4	12,5	8,6	
sep.	15,6	9,3	x	17,2	16,1	x	x	11,2	x	10,4	x	x	11,5	10,8	
persoane fizice							persoane juridice								
2005 sep.	17,8	19,5	12,7	17,6	19,5	18,3	16,5	15,1	13,5	17,9	16,6	15,4	13,7	14,7	
oct.	15,6	17,5	6,9	16,0	19,2	16,6	14,2	14,2	12,1	16,3	15,1	14,4	15,2	13,3	
nov.	14,1	14,9	8,9	8,2	18,1	15,2	12,6	13,3	11,7	15,7	13,5	13,2	14,0	12,3	
dec.	12,9	17,3	12,1	17,3	18,4	14,2	11,3	12,9	11,0	15,3	12,8	12,8	13,7	13,1	
2006 ian.	12,2	15,6	19,8	16,3	16,5	14,0	10,3	12,7	11,2	15,9	14,2	12,9	11,5	13,1	
feb.	13,6	15,1	14,5	18,7	16,7	14,9	12,2	11,9	9,8	14,5	12,7	11,6	12,5	11,8	
mar.	14,2	14,9	16,5	20,3	17,4	14,7	13,7	13,0	11,5	14,6	14,3	13,2	12,9	12,2	
apr.	13,5	14,6	14,9	19,6	17,0	14,2	13,1	12,2	10,9	12,6	12,2	13,3	11,8	12,5	
mai	13,3	15,5	11,9	20,8	17,6	14,3	12,6	12,0	10,9	14,1	13,8	12,8	11,1	11,1	
iun.	12,9	13,3	13,1	16,4	17,7	14,0	12,2	11,6	10,6	13,3	12,0	12,1	11,9	11,2	
iul.	13,0	13,6	18,8	13,8	18,0	14,0	12,3	11,9	10,5	13,6	11,9	11,9	12,7	12,4	
aug.	13,0	12,9	14,2	14,5	17,8	14,2	12,1	12,2	11,4	14,4	12,6	12,2	12,1	12,0	
sep.	12,6	14,3	12,4	14,6	18,1	13,8	11,7	11,7	10,7	12,5	11,6	12,1	12,4	11,3	

pentru depozitele noi în RON (la termen)														- procente pe an -	
total	<=1L	1-3L	3-6L	6-12L	1-5A	>5A	total	<=1L	1-3L	3-6L	6-12L	1-5A	>5A		
sector bancar							sector guvernamental								
2005 sep.	3,9	3,8	6,3	5,0	x	x	x	7,5	5,1	5,7	7,3	7,2	7,6	x	
oct.	1,7	1,5	2,6	4,3	x	x	x	3,5	3,0	3,6	x	x	x	x	
nov.	3,3	3,2	4,3	x	7,8	x	x	3,6	3,4	4,1	5,0	x	x	x	
dec.	4,9	4,8	5,9	7,2	5,2	x	x	4,3	3,6	4,6	4,3	1,0	x	x	
2006 ian.	5,2	5,1	6,4	x	x	x	x	4,2	3,2	5,8	5,9	x	x	x	
feb.	7,0	7,0	7,2	x	4,7	x	x	4,8	4,8	4,2	4,3	x	6,5	x	
mar.	7,0	6,7	7,5	x	6,9	x	x	5,2	4,3	7,4	8,0	6,4	x	x	
apr.	6,8	6,7	7,3	x	x	x	x	6,8	6,9	5,4	x	6,0	x	x	
mai	6,9	6,7	7,6	8,7	6,6	x	x	7,3	7,3	5,8	6,0	7,0	x	x	
iun.	8,3	8,1	7,6	x	x	8,7	x	7,2	5,7	7,2	7,6	7,5	x	x	
iul.	7,8	7,8	7,9	9,8	x	x	8,6	7,3	6,6	6,4	7,8	6,2	x	x	
aug.	8,9	8,9	8,8	9,4	9,0	x	7,6	8,6	5,3	7,7	7,7	6,0	8,6	x	
sep.	7,8	7,7	8,1	8,4	8,6	x	x	7,1	6,2	6,2	7,7	7,8	x	x	
persoane fizice							persoane juridice								
2005 sep.	6,4	6,5	6,8	7,6	5,7	8,2	3,0	5,0	4,9	6,1	7,8	7,1	5,3	x	
oct.	5,4	5,4	5,7	6,2	5,3	7,0	3,0	3,2	2,8	5,1	5,9	6,4	4,4	x	
nov.	5,1	5,1	5,2	6,0	4,6	6,5	3,0	3,2	3,0	4,4	6,1	6,0	3,9	x	
dec.	5,2	5,3	5,4	6,3	4,6	6,7	3,0	4,3	3,9	5,5	5,7	5,5	5,9	x	
2006 ian.	5,2	5,3	5,3	6,1	4,7	6,7	3,0	4,4	4,2	5,6	6,3	6,0	4,1	x	
feb.	5,0	5,1	5,1	5,7	4,6	5,5	2,8	5,0	4,8	5,5	6,0	6,1	4,2	x	
mar.	5,7	5,9	5,9	6,6	5,0	7,5	3,1	5,7	5,3	6,6	7,0	7,8	8,4	x	
apr.	5,7	5,9	5,9	6,4	4,7	7,2	3,0	5,6	5,5	6,4	6,5	6,8	6,7	x	
mai	6,0	6,1	6,2	6,9	4,6	8,0	3,0	5,7	5,5	6,3	5,8	5,2	6,7	x	
iun.	5,8	6,0	6,1	6,7	4,2	7,3	3,0	6,1	6,0	6,6	6,7	6,8	6,5	x	
iul.	6,0	6,2	6,2	6,9	4,2	7,4	3,0	5,7	5,6	6,5	6,4	6,6	6,4	x	
aug.	6,1	6,4	6,3	6,9	4,2	7,4	3,0	6,3	6,2	6,9	7,1	7,3	6,2	x	
sep.	6,0	6,3	6,4	6,9	4,3	7,4	3,0	6,1	5,9	6,9	7,7	7,2	6,5	6,9	

Legendă: <=1L=pentru operațiuni sub 1 lună, 1-3L=pentru operațiuni între 1-3 luni, 3-6L=pentru operațiuni între 3-6 luni, 6-12L=pentru operațiuni între 6-12 luni, 1-5A=pentru operațiuni între 1-5 ani, >5A=pentru operațiuni peste 5 ani; total=rata medie a dobânzii

Notă: Începând cu luna mai 2003, ratele dobânzilor se calculează conform Normei BNR nr.2/21.02.2003.

## 8. Ratele medii ale dobânzilor practicate de instituțiile de credit

pentru creditele noi în euro														- procente pe an -	
total	<=1L	1-3L	3-6L	6-12L	1-5A	>5A	total	<=1L	1-3L	3-6L	6-12L	1-5A	>5A		
sector bancar							sector guvernamental								
2005 sep.	2,8	x	2,1	2,8	2,4	6,0	x	4,2	x	4,2	x	x	x	x	
oct.	2,9	2,7	6,5	2,6	2,5	5,8	x	7,0	x	x	x	x	10,3	6,8	
nov.	2,8	2,6	2,9	x	6,2	6,2	x	4,1	x	x	x	x	5,8	2,7	
dec.	2,9	x	x	x	x	5,9	2,9	7,2	x	x	x	x	x	7,2	
2006 ian.	x	x	x	x	x	x	x	4,8	x	x	x	x	4,8	x	
feb.	3,2	2,0	x	x	3,1	7,0	x	x	x	x	x	x	x	x	
mar.	4,0	5,6	6,8	x	x	6,0	3,1	x	x	x	x	x	x	x	
apr.	2,6	2,6	x	x	x	6,4	x	x	x	x	x	x	x	x	
mai	x	x	x	x	x	x	x	7,6	x	x	x	x	x	7,6	
iun.	5,2	7,3	5,0	6,5	x	x	x	4,6	x	x	x	x	x	4,6	
iul.	4,3	7,9	6,8	x	4,0	x	x	6,9	x	x	x	x	x	6,9	
aug.	x	x	x	x	x	x	x	5,4	x	x	x	x	x	5,4	
sep.	x	x	x	x	x	x	x	5,1	x	x	x	x	x	5,1	
persoane fizice							persoane juridice								
2005 sep.	9,1	6,7	3,8	7,7	7,3	10,1	9,0	5,5	5,2	5,1	4,9	5,3	6,4	8,0	
oct.	9,2	14,8	x	x	7,3	10,2	9,0	5,9	6,0	4,2	6,0	5,5	6,8	7,1	
nov.	8,8	11,8	x	x	8,1	9,9	8,6	5,3	4,0	5,3	4,4	5,4	6,3	7,4	
dec.	8,6	15,1	3,8	10,5	9,6	10,0	8,4	5,9	5,8	4,9	5,4	5,7	6,3	7,7	
2006 ian.	8,2	24,1	6,7	4,8	7,3	10,1	8,3	5,2	4,3	5,0	4,6	5,8	6,4	6,7	
feb.	8,8	9,9	x	12,2	8,8	9,0	8,8	5,2	3,9	5,8	5,9	5,6	6,1	5,7	
mar.	9,1	11,2	8,9	11,2	9,6	9,9	9,0	5,6	4,2	5,7	6,5	5,9	6,4	8,5	
apr.	8,8	17,6	x	9,0	8,4	9,6	8,7	5,6	4,2	5,7	6,1	5,8	6,6	7,0	
mai	8,7	16,6	7,4	9,7	9,0	9,7	8,6	5,7	4,7	5,9	6,6	5,3	6,7	7,3	
iun.	8,7	7,2	6,5	8,9	9,4	9,5	8,6	5,7	4,4	6,1	6,4	6,1	6,3	7,7	
iul.	8,6	8,7	8,1	9,1	9,2	9,4	8,5	5,9	4,6	5,8	6,4	6,1	6,8	7,4	
aug.	8,7	11,7	9,2	11,9	9,1	10,0	8,5	6,1	4,7	6,3	6,7	6,2	6,6	7,7	
sep.	8,2	6,0	7,0	7,8	7,9	9,1	8,1	6,0	4,8	6,0	6,5	6,2	6,8	7,0	
pentru depozitele noi în euro (la termen)														- procente pe an -	
total	<=1L	1-3L	3-6L	6-12L	1-5A	>5A	total	<=1L	1-3L	3-6L	6-12L	1-5A	>5A		
sector bancar							sector guvernamental								
2005 sep.	2,3	2,3	2,2	3,0	3,6	2,5	3,8	2,1	1,4	1,5	x	x	3,0	x	
oct.	2,4	2,4	2,2	2,3	2,3	2,4	x	1,5	1,5	1,4	x	x	x	x	
nov.	2,3	2,3	2,3	2,4	x	x	x	1,4	1,4	2,2	1,7	x	x	x	
dec.	2,8	2,8	2,9	2,7	2,8	x	3,4	1,7	1,7	1,7	1,8	x	x	x	
2006 ian.	2,7	2,7	2,5	2,7	2,8	2,6	x	1,6	1,7	1,6	1,8	x	x	x	
feb.	2,5	2,5	2,4	x	1,9	x	x	1,6	1,5	1,6	1,7	x	x	x	
mar.	2,9	2,8	3,0	3,4	3,1	3,3	x	1,9	1,9	1,9	3,9	3,6	x	x	
apr.	2,9	2,9	2,9	3,2	2,8	x	x	1,9	1,9	2,0	x	x	x	x	
mai	3,1	3,0	3,2	3,2	3,5	3,4	x	1,9	1,9	2,1	x	x	x	x	
iun.	3,2	3,2	3,2	3,0	3,5	3,4	3,3	2,1	2,0	2,1	2,2	x	x	x	
iul.	3,4	3,3	3,7	3,3	3,6	x	3,5	2,1	2,0	2,2	4,0	x	x	x	
aug.	3,6	3,6	3,6	3,8	3,6	3,5	4,0	2,4	2,4	2,4	2,4	x	x	x	
sep.	3,7	3,5	2,9	7,7	4,0	x	3,8	2,3	2,3	2,4	x	x	x	x	
persoane fizice							persoane juridice								
2005 sep.	2,4	2,2	2,7	3,5	2,5	3,3	x	2,1	2,1	2,5	2,7	4,2	3,1	x	
oct.	2,5	2,3	2,7	3,6	2,5	3,4	x	2,2	2,2	2,6	3,3	3,6	2,9	x	
nov.	2,5	2,3	2,7	3,4	2,5	3,3	x	2,1	2,1	2,4	2,8	3,0	3,7	3,3	
dec.	2,5	2,3	2,8	3,4	2,6	3,7	x	2,3	2,2	2,6	3,3	2,8	2,4	x	
2006 ian.	2,5	2,3	2,7	3,3	2,6	3,8	x	2,3	2,2	2,5	2,9	2,9	3,3	x	
feb.	2,3	2,2	2,5	2,9	2,1	3,3	x	2,1	2,1	2,6	3,2	2,3	2,1	x	
mar.	2,5	2,3	2,7	3,3	2,9	3,4	x	2,4	2,4	2,7	3,2	3,2	2,6	x	
apr.	2,5	2,3	2,8	3,2	2,8	2,8	x	2,4	2,3	2,6	2,9	2,9	2,7	x	
mai	2,5	2,4	2,7	2,9	2,6	3,5	x	2,4	2,4	2,6	2,8	2,8	2,8	x	
iun.	2,6	2,4	2,8	3,2	2,8	3,1	x	2,5	2,3	2,8	2,8	2,6	2,1	x	
iul.	2,7	2,5	2,9	3,3	2,9	3,3	x	2,6	2,4	2,9	2,8	3,4	2,6	x	
aug.	2,7	2,6	2,9	3,3	3,0	3,3	x	2,7	2,5	3,0	3,1	3,8	2,6	x	
sep.	2,8	2,6	2,9	3,3	2,9	3,4	x	2,5	2,5	2,3	3,0	3,9	2,4	x	

Legendă: <=1L=pentru operațiuni sub 1 lună, 1-3L=pentru operațiuni între 1-3 luni, 3-6L=pentru operațiuni între 3-6 luni, 6-12L=pentru operațiuni între 6-12 luni, 1-5A=pentru operațiuni între 1-5 ani, >5A=pentru operațiuni peste 5 ani; total=rata medie a dobânzii

Notă: Începând cu luna mai 2003, ratele dobânzilor se calculează conform Normei BNR nr.2/21.02.2003.

## 8. Ratele medii ale dobânzilor practicate de instituțiile de credit

pentru creditele noi în dolari SUA														- procente pe an -	
	total	<=1L	1-3L	3-6L	6-12L	1-5A	>5A	total	<=1L	1-3L	3-6L	6-12L	1-5A	>5A	
sector bancar								sector guvernamental							
2005 sep.	4,0	7,0	3,8	4,1	x	x	x	8,2	x	x	x	x	8,2	x	
oct.	4,9	6,0	4,0	6,0	x	x	x	x	x	x	x	x	x	x	
nov.	5,8	x	6,2	x	5,7	x	x	x	x	x	x	x	x	x	
dec.	6,4	x	x	6,4	6,1	x	x	7,1	x	x	x	x	7,1	x	
2006 ian.	7,9	x	7,9	x	x	x	x	x	x	x	x	x	x	x	
feb.	6,2	4,7	7,2	6,5	x	x	x	x	x	x	x	x	x	x	
mar.	6,3	x	10,7	6,3	x	x	x	x	x	x	x	x	x	x	
apr.	4,7	4,6	6,9	6,5	x	x	x	x	x	x	x	x	x	x	
mai	6,7	7,5	x	6,6	x	x	x	x	x	x	x	x	x	x	
iun.	8,5	x	9,2	7,5	x	x	x	x	x	x	x	x	x	x	
iul.	6,9	6,8	x	7,0	7,0	x	x	x	x	x	x	x	x	x	
aug.	6,8	6,7	x	6,9	7,2	x	x	x	x	x	x	x	x	x	
sep.	6,6	x	6,9	5,8	6,9	x	x	x	x	x	x	x	x	x	
persoane fizice								persoane juridice							
2005 sep.	9,4	6,6	4,5	5,0	9,2	10,7	10,2	5,9	5,1	6,8	6,1	6,4	7,3	7,9	
oct.	9,4	16,7	x	9,2	10,5	8,5	9,6	6,0	5,6	6,0	6,9	6,0	7,4	7,5	
nov.	9,9	19,1	x	x	6,1	9,9	9,9	5,9	5,6	6,7	5,3	7,1	6,8	9,3	
dec.	10,1	14,4	x	x	11,4	10,0	10,0	6,7	6,0	7,6	7,1	7,5	8,0	7,3	
2006 ian.	9,9	13,3	x	5,5	9,7	9,7	10,3	6,5	5,7	6,5	5,6	6,9	6,4	8,4	
feb.	8,7	14,0	7,0	x	6,3	9,6	8,5	5,5	4,8	5,2	6,7	7,7	8,2	6,8	
mar.	9,9	20,4	4,2	x	11,5	10,1	9,9	6,4	5,4	6,1	8,4	7,6	8,4	9,2	
apr.	9,3	16,0	x	8,5	6,2	9,7	9,2	6,5	6,4	5,8	7,6	7,7	8,3	8,8	
mai	9,7	18,9	x	x	8,4	8,9	9,8	6,5	6,3	6,4	7,4	7,8	8,5	8,8	
iun.	9,6	18,1	8,0	x	9,6	9,1	9,7	6,4	6,2	7,7	8,5	7,0	8,1	8,7	
iul.	10,3	18,4	8,0	x	9,5	9,6	10,5	7,0	6,6	7,6	7,6	8,5	8,4	8,8	
aug.	10,0	24,1	x	x	10,2	9,2	10,2	6,7	6,3	7,8	8,1	7,8	6,2	4,5	
sep.	10,4	10,4	x	9,5	8,2	9,1	10,9	6,7	6,4	7,6	8,4	6,6	8,8	9,8	

pentru depozitele noi în dolari SUA (la termen)														- procente pe an -	
	total	<=1L	1-3L	3-6L	6-12L	1-5A	>5A	total	<=1L	1-3L	3-6L	6-12L	1-5A	>5A	
sector bancar								sector guvernamental							
2005 sep.	4,0	4,0	4,0	x	4,4	x	x	2,9	x	2,9	x	x	x	x	
oct.	4,2	4,2	2,4	x	4,4	x	x	3,0	3,0	2,8	2,9	x	x	x	
nov.	4,4	4,4	x	4,6	x	x	x	2,6	2,5	2,7	x	x	x	x	
dec.	4,7	4,7	4,7	x	x	x	x	4,1	2,1	4,4	3,4	3,9	x	x	
2006 ian.	4,9	4,9	x	x	x	5,3	x	2,9	2,2	2,8	3,4	3,0	x	x	
feb.	4,7	4,7	x	x	x	5,2	x	2,2	1,8	2,4	3,0	3,5	x	x	
mar.	5,4	5,4	5,7	x	x	x	x	3,4	3,1	3,4	3,6	x	x	x	
apr.	5,6	5,6	5,5	x	x	x	x	3,1	2,7	3,2	3,3	x	4,2	x	
mai	5,9	5,9	5,8	5,8	x	x	x	4,0	3,4	3,2	4,9	x	x	x	
iun.	5,9	5,9	6,1	x	5,9	x	6,2	2,8	2,8	3,1	3,3	x	x	x	
iul.	6,4	6,4	6,1	x	x	x	6,6	3,2	2,9	3,4	3,5	3,1	4,2	x	
aug.	6,4	6,5	6,4	6,3	5,5	x	6,7	3,7	2,8	3,4	4,2	x	x	x	
sep.	6,4	6,4	6,4	6,5	x	x	x	4,2	2,8	3,1	x	4,8	x	x	
persoane fizice								persoane juridice							
2005 sep.	2,4	2,2	2,5	3,0	3,0	3,5	x	2,6	2,5	3,0	2,9	3,4	5,3	x	
oct.	2,6	2,5	2,7	3,1	3,2	3,7	x	2,8	2,8	3,0	2,3	3,4	2,8	x	
nov.	2,5	2,4	2,6	3,0	3,1	3,5	x	2,8	2,7	2,9	3,1	4,1	5,4	x	
dec.	2,7	2,5	2,8	3,2	3,2	3,5	x	3,0	3,1	2,7	3,3	3,2	3,7	x	
2006 ian.	2,8	2,7	2,8	3,3	3,1	4,1	x	3,3	3,2	3,4	3,8	3,3	3,3	x	
feb.	2,6	2,6	2,6	3,1	2,7	3,8	x	3,0	3,0	3,5	3,4	3,3	3,9	x	
mar.	2,9	2,7	3,0	3,3	3,4	3,9	x	3,4	3,5	3,0	3,1	3,9	3,8	x	
apr.	2,9	2,7	3,0	3,2	3,3	4,3	x	3,7	3,7	3,8	3,1	3,4	3,7	x	
mai	3,0	3,0	3,0	3,4	3,3	3,8	x	4,1	3,8	4,8	4,6	4,3	4,0	x	
iun.	3,1	3,0	3,1	3,4	3,5	3,8	x	4,0	4,0	3,7	3,6	5,0	3,4	x	
iul.	3,3	3,3	3,2	3,5	3,6	3,8	x	4,2	3,9	4,9	3,1	5,5	2,5	x	
aug.	3,5	3,5	3,3	3,7	3,7	4,0	x	4,1	4,1	3,7	3,4	4,2	3,2	x	
sep.	3,5	3,5	3,3	3,6	3,5	4,4	x	4,3	4,0	5,1	5,2	4,7	2,7	x	

Legendă: <=1L=pentru operațiuni sub 1 lună, 1-3L=pentru operațiuni între 1-3 luni, 3-6L=pentru operațiuni între 3-6 luni, 6-12L=pentru operațiuni între 6-12 luni, 1-5A=pentru operațiuni între 1-5 ani, >5A=pentru operațiuni peste 5 ani; total=rata medie a dobânzii

Notă: Începând cu luna mai 2003, ratele dobânzilor se calculează conform Normei BNR nr.2/21.02.2003.



## 9a. Operațiunile monetare ale Băncii Naționale a României

Perioada	Rata dobânzii de referință (% p.a.)	Depozite atrase				Certificate de depozit emise de BNR			
		Tranzacții		Stoc		Tranzacții		Stoc	
		medie zilnică (mil. RON)	rata dobânzii (% p.a.)	medie zilnică (mil. RON)	rata dobânzii (% p.a.)	medie zilnică (mil. RON)	rata dobânzii (% p.a.)	medie zilnică (mil. RON)	rata dobânzii (% p.a.)
2005 sep.	8,25	175,0	7,72	7 848,5	8,34	113,6	6,59	5 749,3	7,82
oct.	7,72	206,2	7,50	5 463,9	7,58	238,1	4,34	7 951,3	6,31
nov.	7,50	454,5	7,50	7 332,7	7,50	284,1	5,98	12 166,6	5,54
dec.	7,50	336,6	7,50	6 210,1	7,50	250,0	7,39	15 040,2	5,73
2006 ian.	7,50	489,9	7,50	9 658,1	7,50	214,3	7,28	15 943,3	6,45
feb.	7,50	607,2	8,47	10 506,8	7,88	–	x	11 508,8	7,10
mar.	8,47	723,3	8,50	14 480,0	8,50	97,8	8,44	8 677,3	7,53
apr.	8,50	698,9	8,50	14 672,5	8,50	197,4	8,43	6 324,8	8,08
mai	8,50	697,4	8,50	14 782,3	8,50	–	x	6 000,0	8,43
iun.	8,50	408,3	8,50	12 943,2	8,50	85,2	8,48	5 287,3	8,44
iul.	8,50	639,7	8,75	13 725,8	8,67	95,2	8,68	4 608,5	8,51
aug.	8,75	384,2	8,75	7 372,5	8,75	–	x	3 874,6	8,58
sep.	8,75	387,9	8,75	9 476,7	8,75	53,6	8,65	3 474,7	8,62
oct.	8,75	445,4	8,75	9 494,1	8,75	68,4	8,71	2 821,5	8,68

## 9b. Facilitățile permanente acordate instituțiilor de credit de către Banca Națională a României

Perioada	Credit		Depozit	
	volum (mil. RON)	rata dobânzii (% p.a.)	volum (mil. RON)	rata dobânzii (% p.a.)
2005 sep.	–	14,0	235 113,0	1) 1,0
oct.	–	14,0	219 777,9	1,0
nov.	–	14,0	94 910,9	1,0
dec.	–	14,0	13 010,3	1,0
2006 ian.	–	14,0	12 134,0	1,0
feb.	929,1	14,0	–	1,0
mar.	–	14,0	5 695,0	1,0
apr.	–	14,0	4 253,7	1,0
mai	–	14,0	230,5	1,0
iun.	88,0	14,0	–	1,0
iul.	–	14,0	6 175,2	1,0
aug.	–	14,0	3 462,4	1,0
sep.	–	14,0	1 551,0	1,0
oct.	–	14,0	5 341,3	1,0

1) Începând cu 22.09.2005.

## 9c. Rezervele minime obligatorii

Perioada	Rata dobânzii la disponibilități ale băncilor (% p.a.)			Ratele rezervelor minime obligatorii (procente)	
	în RON	în USD	în EUR	în RON	în
					valută
2005 sep.	1) 1,50	0,80	0,70	16,0	30,0
oct.	1,50	0,80	0,70	16,0	30,0
nov.	1,50 1)	0,95	0,70	16,0	30,0
dec.	1,50	0,95	0,70	16,0	30,0
2006 ian.	1,50	0,95	0,70	16,0 1)	35,0
feb.	1) 1,70	0,95	0,70	16,0	35,0
mar.	1,70	0,95	0,70	16,0 1)	40,0
apr.	1,70	0,95	0,70	16,0	40,0
mai	1,70	0,95	0,70	16,0	40,0
iun.	1) 1,90	0,95	0,70	16,0	40,0
iul.	1,90	0,95	0,70 1)	20,0	40,0
aug.	1,90	0,95	0,70	20,0	40,0
sep.	1,90	0,95	0,70	20,0	40,0
oct.	1,90	0,95	0,70	20,0	40,0

1) Începând cu perioada de aplicare: 24 luna curentă - 23 luna următoare.

## 10. Bilanțul monetar al Băncii Naționale a României

- mii RON; sfârșitul perioadei -

Perioada	TOTAL ACTIV	ACTIVE EXTERNE							Titluri de valoare *)	Disponibil DST la FMI
		Total	Aur	Valute convertibile				Depozite și disponibil la alte bănci străine		
				Total	Valute efective și cecuri	Disponibil la BRI	Disponibil la FED *)			
2001	21 968 786	15 359 964	2 966 147	2 150 647	323	400 601	1 257 274	492 450	10 221 677	21 492
2002	30 925 453	29 382 519	3 953 497	2 379 686	134	476 824	1 044	1 901 684	18 133 871	7 643
2003	37 184 328	36 043 441	4 596 756	2 447 020	48	475 390	2 386	1 969 196	23 758 513	900
2004	52 908 233	51 679 902	4 301 392	7 835 922	65	181 044	2 400	7 652 414	34 647 697	1 625
2005	72 528 382	71 244 237	5 370 803	27 227 605	65	4 008 003	2 254	23 217 283	33 989 306	1 678
2005 sep.	70 978 739	67 942 386	4 716 894	18 332 379	108	872 388	2 504	17 457 379	40 450 846	2 022
oct.	71 859 031	69 675 034	4 817 383	18 951 890	48	1 296 548	2 247	17 653 047	41 450 655	12 982
nov.	71 810 785	69 868 988	5 152 526	20 156 140	78	813 087	2 526	19 340 449	40 116 053	1 669
dec.	72 528 382	71 244 237	5 370 803	27 227 605	65	4 008 003	2 254	23 217 283	33 989 306	1 678
2006 ian.	73 456 603	72 192 864	5 731 652	31 273 566	53	1 320 109	2 328	29 951 076	30 650 545	12 430
feb.	73 541 876	71 195 082	5 491 743	31 622 526	52	2 346 987	2 339	29 273 148	29 556 639	1 361
mar.	76 090 780	73 712 452	5 714 884	34 373 151	38	2 373 668	2 568	31 996 877	29 100 525	1 355
apr.	76 815 858	73 352 614	5 942 282	31 732 805	93	3 487 077	2 215	28 243 420	31 399 896	11 544
mai	77 285 281	74 299 940	6 046 742	28 578 074	49	1 987 677	2 027	26 588 321	35 406 705	1 761
iun.	76 852 791	74 242 230	5 670 877	24 450 229	96	2 369 186	2 469	22 078 478	39 851 904	1 788
iul.	77 254 173	74 534 126	5 955 076	22 736 754	91	2 678 062	2 306	20 056 295	41 565 373	10 049
aug.	77 723 941	74 833 228	5 697 053	22 203 095	86	3 310 403	2 275	18 890 331	42 665 957	818
sep.	78 194 534	75 587 259	5 645 150	20 911 250	45	2 050 592	2 240	18 858 373	44 763 174	821

\*) Începând cu ianuarie 2002, a avut loc reclasificarea disponibilităților la FED.

(continuare)

- mii RON; sfârșitul perioadei -

Perioada	ACTIVE EXTERNE (continuare)							ACTIVE INTERNE	
	Participații externe (subscripții)							Total	Casa
	Total	FMI	BIRD	BRI	CFI	BERD	MIGA		
2001	x	x	x	x	x	x	x	6 608 822	5 488
2002	4 907 822	4 691 940	87 851	32 520	8 914	79 867	6 730	1 542 935	5 258
2003	5 240 252	4 989 804	98 770	48 376	8 674	88 081	6 548	1 140 887	4 530
2004	4 893 267	4 650 449	97 693	45 222	7 735	86 329	5 839	1 228 331	4 567
2005	4 654 845	4 576 023	-	78 822	-	-	-	1 284 145	7 282
2005 sep.	4 440 245	4 364 459	-	75 786	-	-	-	3 036 353	7 155
oct.	4 442 124	4 364 459	-	77 665	-	-	-	2 183 997	6 832
nov.	4 442 600	4 364 459	-	78 141	-	-	-	1 941 797	7 401
dec.	4 654 845	4 576 023	-	78 822	-	-	-	1 284 145	7 282
2006 ian.	4 524 671	4 448 379	-	76 292	-	-	-	1 263 739	7 398
feb.	4 522 813	4 448 379	-	74 434	-	-	-	2 346 794	7 645
mar.	4 522 537	4 448 379	-	74 158	-	-	-	2 378 328	7 493
apr.	4 266 087	4 193 959	-	72 128	-	-	-	3 463 244	7 393
mai	4 266 658	4 193 959	-	72 699	-	-	-	2 985 341	8 735
iun.	4 267 432	4 193 959	-	73 473	-	-	-	2 610 561	8 042
iul.	4 266 874	4 193 959	-	72 915	-	-	-	2 720 047	6 788
aug.	4 266 305	4 193 959	-	72 346	-	-	-	2 890 713	7 332
sep.	4 266 864	4 193 959	-	72 905	-	-	-	2 607 275	9 397

## 10. Bilanțul monetar al Băncii Naționale a României

(continuare)

- mii RON; sfârșitul perioadei -

Perioada	ACTIVE INTERNE (continuare)												
	Participații externe (subscripții)												
	Total	FMI					BIRD			BRI (lei)	CFI (lei)	BERD (lei)	MIGA (lei)
	Total	Aur	DST	Valute convertibile	Lei	Total	Valute convertibile	Lei					
2001	4 267 475	4 087 203	165 720	662 307	142 123	3 117 054	66 690	27 830	38 860	30 673	8 408	68 154	6 347
2002	x	x	x	x	x	x	x	x	x	x	x	x	x
2003	x	x	x	x	x	x	x	x	x	x	x	x	x
2004	x	x	x	x	x	x	x	x	x	x	x	x	x
2005	x	x	x	x	x	x	x	x	x	x	x	x	x
2005 sep.	x	x	x	x	x	x	x	x	x	x	x	x	x
oct.	x	x	x	x	x	x	x	x	x	x	x	x	x
nov.	x	x	x	x	x	x	x	x	x	x	x	x	x
dec.	x	x	x	x	x	x	x	x	x	x	x	x	x
2006 ian.	x	x	x	x	x	x	x	x	x	x	x	x	x
feb.	x	x	x	x	x	x	x	x	x	x	x	x	x
mar.	x	x	x	x	x	x	x	x	x	x	x	x	x
apr.	x	x	x	x	x	x	x	x	x	x	x	x	x
mai	x	x	x	x	x	x	x	x	x	x	x	x	x
iun.	x	x	x	x	x	x	x	x	x	x	x	x	x
iul.	x	x	x	x	x	x	x	x	x	x	x	x	x
aug.	x	x	x	x	x	x	x	x	x	x	x	x	x
sep.	x	x	x	x	x	x	x	x	x	x	x	x	x

(continuare)

- mii RON; sfârșitul perioadei -

Perioada	ACTIVE INTERNE (continuare)									
	Credite guvernamentale			Active interbancare	Alte active					
	Total	Bonuri de tezaur în lei	Alte titluri de stat în lei		Total	Alte metale prețioase	Dobânzi de încasat	Diferențe nefavorabile nete din reevaluarea activelor și pasivelor în valută	Diverse active	
2001	841 487	165 709	675 778	114 782	1 379 591	33 273	201 470	13 715	1 131 133	
2002	234 751	—	234 751	—	1 302 925	41 061	169 371	—	1 092 493	
2003	520	—	520	—	1 135 837	11 817	236 570	—	887 450	
2004	—	—	—	—	1 223 764	11 047	568 558	—	644 159	
2005	—	—	—	—	1 276 863	14 890	613 893	—	648 080	
2005 sep.	—	—	—	—	3 029 198	11 006	500 596	1 910 463	607 133	
oct.	—	—	—	—	2 177 165	10 986	585 034	964 344	616 801	
nov.	—	—	—	—	1 934 396	10 972	680 734	611 349	631 341	
dec.	—	—	—	—	1 276 863	14 890	613 893	—	648 080	
2006 ian.	—	—	—	—	1 256 341	14 873	547 990	54 903	638 575	
feb.	—	—	—	—	2 339 149	14 872	461 995	1 275 048	587 234	
mar.	—	—	—	—	2 370 835	14 877	488 969	1 281 415	585 574	
apr.	—	—	—	—	3 455 851	14 868	485 087	2 333 617	622 279	
mai	—	—	—	—	2 976 606	14 825	555 844	1 816 654	589 283	
iun.	—	—	—	—	2 602 519	14 794	662 634	1 328 751	596 340	
iul.	30	—	30	—	2 713 229	14 797	575 798	1 499 581	623 053	
aug.	30	—	30	—	2 883 351	14 780	576 594	1 714 804	577 173	
sep.	30	—	30	—	2 597 848	14 773	567 168	1 415 921	599 986	

## 10. Bilanțul monetar al Băncii Naționale a României

(continuare) - mii RON; sfârșitul perioadei -

Perioada	TOTAL PASIV	PASIVE EXTERNE								PASIVE INTERNE		
		Total	Pe termen scurt			Depozite ale organizațiilor financiare internaționale				Total	Emisiunea bănească	Sume în tranzit
			Total	Depozite ale băncilor străine	Cumpărări DST de la FMI	Total	FMI	BIRD	MIGA			
2001	21 968 786	5 675 516	1 536 765	315 970	1 220 795	4 138 751	x	x	x	16 293 271	4 001 043	-
2002	30 925 453	6 189 562	1 425 770	-	1 425 770	4 763 793	4 691 941	71 349	503	24 735 891	5 282 500	1 456
2003	37 184 328	7 023 751	1 951 953	-	1 951 953	5 071 798	4 989 804	81 504	489	30 160 578	6 522 078	-
2004	52 908 233	6 310 010	1 578 446	290 670	1 287 776	4 731 564	4 650 449	80 679	436	46 598 223	8 250 883	130
2005	72 528 382	5 464 038	811 279	-	811 279	4 652 759	4 576 023	76 269	467	67 064 344	12 739 491	1 339
2005 sep.	70 978 739	5 325 102	882 730	-	882 730	4 442 372	4 364 459	77 469	444	65 653 637	11 220 842	360
oct.	71 859 031	5 313 160	870 778	-	870 778	4 442 382	4 364 459	77 469	454	66 545 871	11 530 695	385
nov.	71 810 785	5 294 564	852 770	-	852 770	4 441 794	4 364 459	76 869	466	66 516 221	11 545 284	321
dec.	72 528 382	5 464 038	811 279	-	811 279	4 652 759	4 576 023	76 269	467	67 064 344	12 739 491	1 339
2006 ian.	73 456 603	5 223 794	699 298	-	699 298	4 524 496	4 448 379	75 669	448	68 232 809	12 297 929	-
feb.	73 541 876	5 206 188	681 700	-	681 700	4 524 488	4 448 379	75 669	440	68 335 688	12 365 850	-
mar.	76 090 780	5 159 452	635 567	-	635 567	4 523 885	4 448 379	75 069	437	70 931 328	12 756 934	-
apr.	76 815 858	4 804 884	536 041	-	536 041	4 268 843	4 193 959	74 469	415	72 010 974	14 099 720	-
mai	77 285 281	4 806 983	538 842	-	538 842	4 268 141	4 193 959	73 769	413	72 478 298	14 048 952	-
iun.	76 852 791	4 765 983	503 839	-	503 839	4 262 144	4 193 959	67 764	421	72 086 808	14 982 518	49 149
iul.	77 254 173	4 675 015	413 475	-	413 475	4 261 540	4 193 959	67 164	417	72 579 158	15 694 607	-
aug.	77 723 941	4 669 875	408 940	-	408 940	4 260 935	4 193 959	66 564	412	73 054 066	15 649 368	-
sep.	78 194 534	4 628 664	368 322	-	368 322	4 260 342	4 193 959	65 964	419	73 565 870	16 052 766	-

(continuare) - mii RON; sfârșitul perioadei -

Perioada	PASIVE INTERNE (continuare)											
	Fonduri pentru participatii externe la:							Depozite ale organizațiilor financiare internaționale				Pasive interbancare
	Total	FMI	BIRD	BRI	CFI	BERD	MIGA	Total	FMI	BIRD	MIGA	
2001	498 805	318 532	66 690	30 673	8 408	68 154	6 347	4 420 360	4 368 938	50 919	503	3 832 349
2002	534 414	318 532	87 851	32 520	8 914	79 867	6 730	x	x	x	x	13 669 178
2003	568 980	318 532	98 770	48 376	8 674	88 081	6 548	x	x	x	x	16 209 650
2004	561 350	318 532	97 693	45 222	7 735	86 329	5 839	x	x	x	x	30 978 695
2005	-	-	-	-	-	-	-	x	x	x	x	49 213 115
2005 sep.	361 366	318 532	-	42 834	-	-	-	x	x	x	x	46 014 131
oct.	362 428	318 532	-	43 896	-	-	-	x	x	x	x	44 747 866
nov.	362 697	318 532	-	44 165	-	-	-	x	x	x	x	45 694 551
dec.	-	-	-	-	-	-	-	x	x	x	x	49 213 115
2006 ian.	-	-	-	-	-	-	-	x	x	x	x	50 129 164
feb.	-	-	-	-	-	-	-	x	x	x	x	49 837 628
mar.	-	-	-	-	-	-	-	x	x	x	x	52 138 801
apr.	-	-	-	-	-	-	-	x	x	x	x	51 100 776
mai	-	-	-	-	-	-	-	x	x	x	x	51 606 223
iun.	-	-	-	-	-	-	-	x	x	x	x	51 283 895
iul.	-	-	-	-	-	-	-	x	x	x	x	48 842 578
aug.	-	-	-	-	-	-	-	x	x	x	x	49 417 425
sep.	-	-	-	-	-	-	-	x	x	x	x	49 316 793

## 10. Bilanțul monetar al Băncii Naționale a României

(continuare)

- mii RON; sfârșitul perioadei -

Perioada	PASIVE INTERNE (continuare)									
	Depozite publice			Capital social	Rezerva statutară	Profit (+)/ pierdere (-)	Alte pasive			
	Total	Disponibilități din alte fonduri extra-bugetare	Contul general al Trezoreriei statului				Total	Diferențe favorabile nete din reevaluarea activelor și pasivelor în valută	Creditori din operațiuni externe	Diverse pasive
2001	838 866	407 481	431 385	17 242	14 649	—*	2 669 957	1 771 498	301 323	597 136
2002	995 810	311 656	684 154	17 242	14 649	—*	4 220 641	3 263 588	345 907	611 147
2003	1 190 659	1 088 829	101 830	17 242	14 649	—*	5 637 320	4 776 607	367 866	492 847
2004	5 132 816	2 675 432	2 457 384	30 000	1 891	—*	1 642 459	773 854	342 848	525 757
2005	3 942 626	2 372 597	1 570 029	30 000	1 891	-3 062 404	4 198 286	2 931 958	337 361	928 967
2005 sep.	7 381 865	3 295 106	4 086 759	30 000	1 891	-1 363 031	2 006 213	1 235 424	321 763	449 026
oct.	9 147 969	3 331 544	5 816 425	30 000	1 891	-1 348 738	2 073 375	1 305 110	321 763	446 502
nov.	7 858 093	2 209 297	5 648 796	30 000	1 891	-1 387 519	2 410 903	1 639 444	321 763	449 696
dec.	3 942 626	2 372 597	1 570 029	30 000	1 891	-3 062 404	4 198 286	2 931 958	337 361	928 967
2006 ian.	5 328 441	2 301 658	3 026 783	30 000	1 891	-3 104 857	3 550 241	2 270 913	327 950	951 378
feb.	5 992 444	2 184 691	3 807 753	30 000	1 891	-3 158 122	3 265 997	1 977 926	327 950	960 121
mar.	5 703 696	2 230 524	3 473 172	30 000	1 891	-3 224 029	3 524 035	2 201 642	327 950	994 443
apr.	6 357 153	2 162 939	4 194 214	30 000	—	-2 508 196	2 931 521	1 659 387	309 194	962 940
mai	6 448 880	2 296 333	4 152 547	30 000	—	-2 701 248	3 045 491	1 768 687	309 194	967 610
iun.	5 899 696	2 285 196	3 614 500	30 000	—	-2 803 733	2 645 283	1 392 748	309 194	943 341
iul.	7 857 964	2 229 292	5 628 672	30 000	—	-2 838 157	2 992 166	1 680 789	309 194	1 002 183
aug.	8 094 080	2 257 826	5 836 254	30 000	—	-2 839 523	2 702 716	1 442 407	309 194	951 115
sep.	8 346 975	2 231 525	6 115 450	30 000	—	-2 839 485	2 658 821	1 398 470	309 194	951 157

\*) La sfârșitul anilor respectivi, s-au înregistrat pierderi, care au fost acoperite, potrivit legii, prin utilizarea diferențelor nete favorabile din reevaluarea activelor și pasivelor în valută. În anul 2004, pierderea a însumat 2 043 mil. RON, care, potrivit art. 44 din Legea nr. 312/2004 privind Statutul BNR, a fost acoperită conform aprobării Consiliului de administrație al BNR, din soldul contului special de reevaluare.

## 11. Bilanțul monetar agregat al instituțiilor de credit

- mii RON; sfârșitul perioadei -

Perioada	ACTIV	ACTIVE EXTERNE						
		Total	Valute convertibile					
			Total	Numerar și cecuri	Depozite la bănci străine	Participații la bănci străine	Ordine de plată, creanțe din operațiuni cu bănci străine, titluri	Altele
2001	35 214 642	5 096 633	5 093 116	471 330	4 220 240	292 321	50 405	58 820
2002	47 819 213	3 989 780	3 988 128	438 464	3 051 132	348 667	69 721	80 145
2003	61 736 703	3 518 166	3 514 415	553 668	2 388 610	407 426	47 450	117 260
2004	91 384 458	5 247 778	5 244 272	600 813	2 348 837	438 780	1 770 903	84 940
2005	130 272 586	4 520 299	4 516 621	686 335	2 796 405	288 074	597 503	148 304
2005 sep.	117 871 831	3 528 125	3 524 653	683 978	2 122 613	435 389	85 395	197 279
oct.	120 325 454	3 753 048	3 749 484	665 846	2 427 952	446 146	63 804	145 735
nov.	123 848 404	3 642 737	3 639 077	549 548	1 641 695	440 890	849 078	157 865
dec.	130 272 586	4 520 299	4 516 621	686 335	2 796 405	288 074	597 503	148 304
2006 ian.	130 358 366	3 582 062	3 578 421	511 494	2 401 899	282 481	217 931	164 615
feb.	129 894 601	2 909 110	2 905 458	528 801	1 814 855	272 588	43 735	245 480
mar.	135 304 521	2 362 167	2 358 501	603 385	1 187 941	275 110	36 214	255 852
apr.	137 019 106	2 553 249	2 540 411	588 126	1 362 996	270 353	38 131	280 806
mai	141 742 267	2 443 919	2 417 975	625 790	1 102 449	274 626	42 633	372 478
iun.	146 740 816	2 833 692	2 825 373	787 181	1 381 119	277 304	44 400	335 368
iul.	148 484 578	3 049 688	3 030 640	728 269	1 677 564	275 436	69 481	279 890
aug.	152 281 038	4 228 070	4 209 568	828 736	2 702 897	273 999	94 182	309 753
sep.	154 734 390	2 791 366	2 673 158	867 723	1 197 819	274 675	101 713	231 228

(continuare)

- mii RON; sfârșitul perioadei -

Perioada	ACTIVE EXTERNE (continuare)				ACTIVE INTERNE				
	Valute neconvertibile				Total	Numerar în casierile băncilor	Credite interne		
	Total	din care:					Total	Neguvernamentale	În lei
		Depozite la bănci străine	Creanțe din acorduri bilaterale de plăți	Altele					
2001	3 517	-	3 512	-	30 118 009	432 004	15 624 855	11 825 443	4 753 332
2002	1 653	-	1 651	1	43 829 433	719 414	22 252 265	17 872 797	6 672 880
2003	3 752	-	1 741	2 010	58 218 536	719 705	33 189 449	30 287 938	13 504 042
2004	3 506	-	1 634	1 871	86 136 680	781 703	43 986 553	41 762 355	16 386 677
2005	3 678	-	1 677	2 001	125 752 286	1 346 673	63 220 433	60 672 785	27 910 668
2005 sep.	3 472	-	1 617	1 855	114 343 705	872 487	57 493 714	55 012 138	22 536 240
oct.	3 564	-	1 655	1 909	116 572 406	1 266 242	60 081 703	57 485 573	24 206 022
nov.	3 661	-	1 679	1 982	120 205 667	1 189 489	62 237 224	59 634 625	26 109 945
dec.	3 678	-	1 677	2 001	125 752 286	1 346 673	63 220 433	60 672 785	27 910 668
2006 ian.	3 642	-	1 655	1 987	126 776 304	1 313 453	63 990 527	61 627 004	29 392 195
feb.	3 651	-	1 629	2 023	126 985 492	1 193 101	64 678 956	62 403 927	30 944 279
mar.	3 666	-	1 632	2 033	132 942 355	1 269 525	67 790 952	65 675 244	33 004 809
apr.	12 837	5 010	1 584	6 243	134 465 857	1 621 161	70 015 287	68 123 946	35 072 181
mai	25 944	18 000	1 590	6 354	139 298 348	1 445 070	73 976 834	72 310 400	37 638 390
iun.	8 319	3	1 625	6 691	143 907 124	1 417 146	78 081 971	76 455 780	40 050 563
iul.	19 048	9 800	1 616	7 632	145 434 890	1 762 162	81 093 641	79 400 724	42 043 693
aug.	18 502	9 150	1 604	7 749	148 052 967	1 682 714	83 811 848	82 161 346	43 576 870
sep.	118 208	8 850	1 611	107 748	151 943 024	1 620 292	86 934 299	85 288 875	45 276 307

## 11. Bilanțul monetar agregat al instituțiilor de credit

(continuare)

- mii RON; sfârșitul perioadei -

Perioada	ACTIVE INTERNE (continuare)											
	Credite interne (continuare)											
	Neguvernamentale (continuare)											
	În lei (continuare)											
Total	Curente						Restante					
	Total	Agenți economici cu capital majoritar		Populație	Altele 1)	Total	Agenți economici cu capital majoritar		Populație	Altele 1)		
		de stat	privat				de stat	privat				
2001	3 990 446	3 903 013	373 551	3 224 889	276 198	28 374	87 433	3 928	69 102	8 659	5 744	
2002	5 042 406	4 925 216	614 285	3 725 893	541 833	43 205	117 189	2 083	95 377	18 425	1 304	
2003	7 296 444	7 169 219	748 206	5 399 478	916 950	104 585	127 226	4 540	100 238	20 951	1 496	
2004	8 191 448	8 042 079	531 964	6 255 549	859 656	394 909	149 369	3 707	132 482	10 453	2 728	
2005	12 127 936	12 022 766	441 347	10 078 587	1 336 990	165 842	105 170	1 235	77 057	24 469	2 410	
2005 sep.	10 084 318	9 950 840	372 385	8 416 390	1 045 552	116 514	133 478	4 096	109 921	16 549	2 912	
oct.	10 912 707	10 752 708	397 323	9 037 920	1 183 294	134 171	159 999	3 638	134 278	17 198	4 884	
nov.	11 828 944	11 667 490	457 513	9 753 850	1 295 969	160 157	161 454	2 679	132 227	22 935	3 613	
dec.	12 127 936	12 022 766	441 347	10 078 587	1 336 990	165 842	105 170	1 235	77 057	24 469	2 410	
2006 ian.	12 851 450	12 720 759	508 357	10 674 424	1 362 737	175 241	130 690	123	101 040	26 262	3 265	
feb.	13 475 234	13 324 673	542 614	11 179 433	1 409 397	193 230	150 561	197	118 634	27 301	4 429	
mar.	14 168 716	14 030 229	512 144	11 669 442	1 639 179	209 464	138 487	3 945	101 887	26 394	6 261	
apr.	14 889 803	14 721 693	486 672	12 211 892	1 795 270	227 860	168 110	1 512	132 933	28 853	4 813	
mai	15 445 396	15 272 642	521 930	12 767 949	1 732 056	250 707	172 754	5 397	135 456	28 015	3 886	
iun.	15 974 093	15 778 728	582 815	13 091 870	1 804 021	300 022	195 365	1 722	160 981	26 886	5 776	
iul.	16 309 236	16 114 292	517 118	13 360 429	1 883 573	353 173	194 943	2 398	156 634	28 133	7 779	
aug.	16 315 940	16 133 533	526 640	13 287 618	1 974 795	344 479	182 406	609	148 266	28 933	4 598	
sep.	16 872 244	16 657 143	586 477	13 764 520	2 077 945	228 201	215 101	4 593	171 878	31 787	6 842	

1) Includ și societățile de asigurare.

(continuare)

- mii RON; sfârșitul perioadei -

Perioada	ACTIVE INTERNE (continuare)											
	Credite interne (continuare)											
	Neguvernamentale (continuare)											
	În lei (continuare)											
Total	Curente						Restante					
	Total	Agenți economici cu capital majoritar		Populație	Altele 1)	Total	Agenți economici cu capital majoritar		Populație	Altele 1)		
		de stat	privat				de stat	privat				
2001	631 692	625 940	53 073	284 960	250 772	37 134	5 752	1 827	2 128	1 779	19	
2002	1 403 982	1 398 137	159 073	454 514	750 699	33 851	5 845	10	2 633	3 171	31	
2003	5 734 956	5 711 664	607 421	921 214	4 036 301	146 728	23 292	85	5 810	16 896	501	
2004	7 412 123	7 353 282	756 225	1 298 971	5 173 575	124 511	58 841	86	10 060	48 294	402	
2005	10 554 015	10 493 675	443 456	2 570 543	7 222 291	257 385	60 339	239	7 971	51 487	643	
2005 sep.	9 278 893	9 197 432	401 788	2 025 119	6 632 999	137 526	81 461	220	14 449	66 103	690	
oct.	9 661 284	9 583 474	429 960	2 136 616	6 852 575	164 322	77 811	368	10 456	66 201	785	
nov.	9 981 041	9 915 842	429 393	2 278 302	7 013 614	194 533	65 200	324	10 620	53 452	803	
dec.	10 554 015	10 493 675	443 456	2 570 543	7 222 291	257 385	60 339	239	7 971	51 487	643	
2006 ian.	10 806 591	10 741 667	414 742	2 698 692	7 349 245	278 988	64 923	489	9 056	53 490	1 888	
feb.	11 077 403	11 009 310	413 130	2 859 645	7 427 783	308 753	68 093	637	9 897	56 761	798	
mar.	11 393 329	11 329 983	409 994	3 099 230	7 514 829	305 930	63 347	239	10 867	51 720	521	
apr.	11 726 539	11 651 852	412 613	3 340 489	7 552 841	345 909	74 687	967	12 625	60 425	670	
mai	12 174 304	12 100 576	414 867	3 565 404	7 756 480	363 826	73 728	289	12 490	60 120	829	
iun.	12 570 481	12 493 275	414 724	3 770 577	7 879 742	428 232	77 206	539	12 117	63 809	741	
iul.	12 920 733	12 840 361	561 926	3 911 087	7 995 502	371 846	80 372	205	14 458	63 610	2 099	
aug.	13 137 137	13 062 839	555 227	3 949 645	8 141 721	416 246	74 298	96	11 012	62 272	919	
sep.	13 694 095	13 606 274	561 500	4 619 715	8 222 611	202 448	87 821	4 767	15 640	65 390	2 024	

1) Includ și societățile de asigurare.

## 11. Bilanțul monetar agregat al instituțiilor de credit

(continuare) - mii RON; sfârșitul perioadei -

Perioada	ACTIVE INTERNE (continuare)										
	Credite interne (continuare)										
	Neguvernamentale (continuare)										
	În lei (continuare)										
Total	Curente						Restante				
	Total	Agenți economici cu capital majoritar		Populație	Altele 1)	Total	Agenți economici cu capital majoritar		Populație	Altele 1)	
		de stat	privat				de stat	privat			
2001	131 194	131 084	-	6 874	124 056	154	110	-	0	109	1
2002	226 492	226 246	-	8 600	204 139	13 507	246	-	7	178	61
2003	472 642	472 401	33 574	95 858	314 643	28 326	241	-	43	198	-
2004	783 106	782 580	151 964	235 826	329 532	65 258	526	-	231	295	1
2005	5 228 718	5 227 490	838 351	677 803	3 311 903	399 433	1 228	35	171	1 016	5
2005 sep.	3 173 028	3 171 704	722 509	443 746	1 846 094	159 356	1 324	-	255	1 063	6
oct.	3 632 031	3 630 499	759 530	501 578	2 146 835	222 556	1 532	-	369	1 160	4
nov.	4 299 959	4 298 516	773 337	555 301	2 679 375	290 503	1 443	5	236	1 188	14
dec.	5 228 718	5 227 490	838 351	677 803	3 311 903	399 433	1 228	35	171	1 016	5
2006 ian.	5 734 155	5 732 809	845 916	681 299	3 785 300	420 294	1 346	5	287	1 024	30
feb.	6 391 642	6 389 768	850 420	791 962	4 300 291	447 095	1 874	10	478	1 368	18
mar.	7 442 764	7 440 950	851 055	896 855	5 209 388	483 653	1 814	10	444	1 339	21
apr.	8 455 839	8 453 122	850 126	964 818	6 112 351	525 828	2 717	7	532	2 151	28
mai	10 018 690	10 015 170	939 496	1 165 854	7 311 277	598 543	3 519	13	766	2 684	56
iun.	11 505 990	11 501 878	992 499	1 313 506	8 495 447	700 426	4 113	10	879	3 180	44
iul.	12 813 724	12 808 688	1 029 314	1 456 775	9 496 822	825 777	5 037	10	1 058	3 907	62
aug.	14 123 793	14 117 640	1 055 075	1 626 523	10 344 983	1 091 058	6 154	23	1 248	4 810	72
sep.	14 709 968	14 701 015	1 096 801	1 689 422	11 045 836	868 956	8 953	24	1 671	6 975	283

1) Includ și societățile de asigurare.

(continuare) - mii RON; sfârșitul perioadei -

Perioada	ACTIVE INTERNE (continuare)											
	Credite interne (continuare)											
	Neguvernamentale (continuare)											
	Credite în valută convertibilă											
Total	Credite pe termen scurt											
	Total	Curente				Restante						
		Total	Agenți economici cu capital majoritar		Populație	Altele 1)	Total	Agenți economici cu capital majoritar		Populație	Altele 1)	
de stat	privat		de stat	privat								
2001	7 072 111	4 396 256	4 164 685	857 104	3 133 048	21 725	152 808	231 571	3 002	227 957	564	49
2002	11 199 917	6 826 716	6 686 940	884 636	5 430 252	67 150	304 902	139 776	470	137 966	520	820
2003	16 783 896	7 702 560	7 512 624	534 811	6 442 542	33 147	502 124	189 936	2 774	184 386	820	1 957
2004	25 375 678	9 667 855	9 453 694	441 678	8 108 813	324 818	578 385	214 162	35	213 627	422	78
2005	32 762 116	10 594 795	10 504 813	327 567	8 821 254	868 073	487 919	89 982	-	87 873	2 011	98
2005 sep.	32 475 898	11 116 349	10 911 592	323 014	9 200 963	823 531	564 084	204 756	2 203	200 869	1 612	72
oct.	33 279 551	10 824 536	10 602 855	295 856	8 926 472	783 051	597 476	221 681	-	219 183	2 391	107
nov.	33 524 680	10 868 763	10 638 900	240 770	9 000 749	853 287	544 095	229 863	1 097	226 697	1 964	104
dec.	32 762 116	10 594 795	10 504 813	327 567	8 821 254	868 073	487 919	89 982	-	87 873	2 011	98
2006 ian.	32 234 809	10 341 627	10 275 763	343 274	8 585 651	881 958	464 880	65 864	446	62 761	2 566	92
feb.	31 459 648	10 201 815	10 141 483	349 843	8 425 531	918 826	447 283	60 332	1 025	56 573	2 636	99
mar.	32 670 435	10 512 174	10 445 660	257 629	8 892 397	923 266	372 369	66 513	5 325	58 627	2 474	87
apr.	33 051 765	10 652 779	10 577 218	262 484	8 985 047	956 724	372 962	75 561	1 251	71 704	2 527	79
mai	34 672 010	10 943 021	10 861 920	290 445	8 863 872	1 297 275	410 328	81 102	8 393	69 824	2 821	64
iun.	36 405 216	11 335 757	11 254 962	301 843	9 150 744	1 470 159	332 217	80 795	4 597	72 632	3 500	66
iul.	37 357 032	11 656 414	11 588 739	294 264	9 333 095	1 619 463	341 917	67 675	4 234	59 341	3 939	161
aug.	38 584 475	11 651 600	11 576 413	312 899	9 169 573	1 758 258	335 683	75 187	16 267	55 512	3 332	75
sep.	40 012 567	12 340 414	12 247 318	280 013	9 673 099	1 969 966	324 240	93 095	16 013	73 997	2 913	172

1) Includ și societățile de asigurare.



## 11. Bilanțul monetar agregat al instituțiilor de credit

(continuare) - mii RON; sfârșitul perioadei -

Perioada	ACTIVE INTERNE (continuare)										
	Credite interne (continuare)										
	Neguvernamentale (continuare)										
	Credite în valută convertibilă (continuare)										
Credite pe termen mediu											
Total	Curente					Restante					
	Total	Agenți economici cu capital majoritar		Populație	Altele 1)	Total	Agenți economici cu capital majoritar		Populație	Altele 1)	
		de stat	privat				de stat	privat			
2001	1 836 883	1 816 086	224 750	1 432 382	64 759	94 195	20 797	7 290	12 524	917	66
2002	3 254 731	3 233 053	579 065	2 246 485	171 630	235 873	21 678	5 409	14 924	1 095	250
2003	5 823 626	5 801 414	651 951	3 755 530	676 074	717 859	22 212	6 118	12 843	3 058	194
2004	9 923 519	9 894 922	828 320	6 161 483	1 735 247	1 169 871	28 597	5 876	14 290	7 563	867
2005	11 730 986	11 706 256	641 180	6 730 638	2 792 706	1 541 732	24 729	-	13 073	11 131	525
2005 sep.	11 372 309	11 332 041	664 868	6 308 618	2 922 542	1 436 013	40 268	5 303	22 538	11 379	1 047
oct.	11 816 728	11 776 633	667 455	6 617 237	2 956 494	1 535 447	40 095	5 408	22 034	11 903	750
nov.	11 672 979	11 640 899	633 795	6 658 017	2 840 941	1 508 147	32 080	5 415	15 103	10 660	901
dec.	11 730 986	11 706 256	641 180	6 730 638	2 792 706	1 541 732	24 729	-	13 073	11 131	525
2006 ian.	11 061 749	11 036 292	562 876	6 395 764	2 579 394	1 498 258	25 457	-	13 595	11 627	234
feb.	10 480 375	10 448 000	519 484	6 098 326	2 456 343	1 373 847	32 375	-	18 630	11 400	2 345
mar.	10 596 887	10 561 795	454 823	6 202 616	2 445 685	1 458 671	35 092	-	22 960	10 375	1 756
apr.	10 473 927	10 434 531	437 117	6 254 554	2 372 170	1 370 690	39 395	145	26 570	10 786	1 894
mai	10 496 270	10 464 088	520 999	6 473 641	2 411 085	1 058 363	32 181	11	19 359	10 431	2 380
iun.	10 897 484	10 867 115	481 433	6 819 123	2 449 031	1 117 528	30 368	1 435	16 620	10 715	1 598
iul.	10 882 861	10 853 488	455 287	6 929 232	2 457 719	1 011 250	29 373	13	18 029	10 802	529
aug.	11 167 688	11 142 543	449 937	7 142 107	2 472 451	1 078 047	25 146	11	14 170	10 769	195
sep.	11 255 581	11 224 365	439 707	7 526 142	2 505 925	752 591	31 216	14	18 214	12 635	353

1) Includ și societățile de asigurare.

(continuare) - mii RON; sfârșitul perioadei -

Perioada	ACTIVE INTERNE (continuare)										
	Credite interne (continuare)										
	Neguvernamentale (continuare)										
	Credite în valută convertibilă (continuare)										
Credite pe termen lung											
Total	Curente					Restante					
	Total	Agenți economici cu capital majoritar		Populație	Altele 1)	Total	Agenți economici cu capital majoritar		Populație	Altele 1)	
		de stat	privat				de stat	privat			
2001	838 972	837 265	138 587	628 919	49 265	20 495	1 706	187	1 321	198	-
2002	1 118 470	1 116 374	102 058	506 241	330 919	177 157	2 096	-	2 074	22	-
2003	3 257 709	3 256 329	346 490	1 023 485	1 482 052	404 301	1 380	-	1 268	112	0
2004	5 784 304	5 781 113	352 511	1 464 457	3 383 573	580 572	3 191	-	2 389	801	1
2005	10 436 336	10 429 158	378 593	3 484 590	5 745 692	820 283	7 178	0	4 129	3 036	12
2005 sep.	9 987 241	9 979 857	442 920	2 809 030	6 001 793	726 114	7 383	-	4 759	2 614	10
oct.	10 638 287	10 625 248	469 357	3 060 865	6 344 628	750 398	13 040	2	10 180	1 726	1 132
nov.	10 982 938	10 978 532	475 679	3 238 497	6 510 661	753 696	4 406	90	1 506	2 800	11
dec.	10 436 336	10 429 158	378 593	3 484 590	5 745 692	820 283	7 178	0	4 129	3 036	12
2006 ian.	10 831 433	10 823 103	341 485	3 211 110	6 061 673	1 208 834	8 330	-	6 755	1 562	14
feb.	10 777 457	10 768 195	335 930	3 248 203	6 000 638	1 183 424	9 262	0	7 504	1 739	19
mar.	11 561 374	11 551 754	343 072	3 453 944	6 460 960	1 293 778	9 620	-	8 268	1 340	12
apr.	11 925 060	11 908 822	339 445	3 570 063	6 666 087	1 333 227	16 238	134	14 256	1 832	16
mai	13 232 719	13 221 121	301 098	4 037 828	7 279 077	1 603 120	11 597	104	9 908	1 563	23
iun.	14 171 975	14 158 854	288 168	4 458 934	7 954 368	1 457 384	13 121	213	11 083	1 797	28
iul.	14 817 758	14 803 239	295 164	4 832 977	8 556 817	1 118 281	14 518	383	12 157	1 949	29
aug.	15 765 187	15 749 878	226 110	5 168 890	9 217 822	1 137 056	15 310	268	13 000	2 010	31
sep.	16 416 572	16 395 789	136 865	5 785 737	9 857 909	615 278	20 783	66	17 314	3 396	6

1) Includ și societățile de asigurare.

## 11. Bilanțul monetar agregat al instituțiilor de credit

- mii RON; sfârșitul perioadei -

Perioada	ACTIVE INTERNE (continuare)						PASIV	PASIVE EXTERNE			
	Credite interne (continuare) Guvernamentale	Sume în tranzit	Active interbancare	Alte active				Total	Termen scurt Total	Valute convertibile	
				Total	Diferențe nefavorabile nete din reevaluarea activelor și pasivelor în valută	Alte				Total	Împrumuturi de la bănci străine
2001	3 799 412	54 155	9 589 608	4 417 387	490	4 416 896	<b>35 214 642</b>	<b>2 089 630</b>	1 195 207	1 170 723	65 747
2002	4 379 468	1 123	15 320 270	5 536 361	9 984	5 526 377	<b>47 819 213</b>	<b>3 364 177</b>	1 663 094	1 643 622	64 155
2003	2 901 511	2 851	18 087 915	6 218 617	9 503	6 209 114	<b>61 736 703</b>	<b>7 225 197</b>	3 822 544	3 781 826	266 099
2004	2 224 198	6 562	33 388 303	7 973 559	8 679	7 964 881	<b>91 384 458</b>	<b>14 479 499</b>	6 118 915	5 906 932	535 939
2005	2 547 649	2 378	52 117 027	9 065 775	13 111	9 052 663	<b>130 272 586</b>	<b>27 162 691</b>	10 733 480	8 341 743	1 685 901
2005 sep.	2 481 576	55 341	47 439 816	8 482 348	20 026	8 462 322	<b>117 871 831</b>	<b>23 716 495</b>	10 295 877	8 556 730	1 737 151
oct.	2 596 130	635	46 539 221	8 684 606	8 112	8 676 494	<b>120 325 454</b>	<b>23 496 984</b>	9 704 376	7 718 640	1 927 891
nov.	2 602 600	680	47 887 222	8 891 052	9 380	8 881 672	<b>123 848 404</b>	<b>24 960 191</b>	11 074 315	8 873 948	1 866 053
dec.	2 547 649	2 378	52 117 027	9 065 775	13 111	9 052 663	<b>130 272 586</b>	<b>27 162 691</b>	10 733 480	8 341 743	1 685 901
2006 ian.	2 363 523	206	52 356 030	9 116 087	165 258	8 950 829	<b>130 358 366</b>	<b>26 518 630</b>	10 029 591	7 511 084	1 546 375
feb.	2 275 029	3 630	51 910 720	9 199 086	110 124	9 088 962	<b>129 894 601</b>	<b>26 392 400</b>	11 636 551	8 429 866	1 811 926
mar.	2 115 709	789	54 449 190	9 431 899	78 543	9 353 356	<b>135 304 521</b>	<b>29 566 714</b>	14 422 303	10 345 016	2 417 898
apr.	1 891 340	13 559	53 157 621	9 658 229	131 207	9 527 022	<b>137 019 106</b>	<b>31 239 233</b>	16 245 102	11 172 896	2 836 901
mai	1 666 434	16 641	54 224 035	9 635 768	103 404	9 532 364	<b>141 742 267</b>	<b>31 765 769</b>	16 520 050	12 146 007	3 811 847
iun.	1 626 191	2 886	54 465 601	9 939 520	69 886	9 869 635	<b>146 740 816</b>	<b>33 028 337</b>	18 131 624	13 707 707	4 061 154
iul.	1 692 917	14 065	52 429 601	10 135 421	115 372	10 020 049	<b>148 484 578</b>	<b>32 980 069</b>	17 671 321	13 174 876	4 837 194
aug.	1 650 502	474	52 450 437	10 107 495	78 748	10 028 747	<b>152 281 038</b>	<b>34 739 462</b>	19 488 042	15 092 821	5 636 026
sep.	1 645 424	9 085	53 022 335	10 357 012	95 868	10 261 144	<b>154 734 390</b>	<b>35 010 836</b>	19 606 589	15 471 595	6 109 130

(continuare)

- mii RON; sfârșitul perioadei -

Perioada	PASIVE EXTERNE (continuare)					PASIVE INTERNE					
	Termen scurt (continuare)					Total	Depozite ale clienților nebankari				
	Valute convertibile (continuare)			Lei (ale altor nerezidenți)	Depozite ale băncilor străine (valute neconvertibile)		Termen mediu și lung	Total	Disponibilități la vedere		
	Depozite ale băncilor străine	Depozite ale altor nerezidenți	Total						Agenți economici cu capital majoritar de stat privat		
2001	634 620	470 357	24 484	-	894 423	<b>33 125 012</b>	23 487 653	2 867 328	463 327	1 913 322	
2002	937 234	642 233	19 472	-	1 701 083	<b>44 455 036</b>	32 813 419	4 272 635	513 625	2 943 558	
2003	2 492 608	1 023 119	40 717	-	3 402 653	<b>54 511 506</b>	40 276 284	5 528 136	620 386	3 732 113	
2004	3 932 684	1 438 310	211 982	-	8 360 584	<b>76 904 959</b>	56 997 116	7 823 453	826 097	5 120 325	
2005	4 159 299	2 496 543	2 365 349	26 388	16 429 211	<b>103 109 895</b>	74 946 393	13 165 108	717 652	8 434 303	
2005 sep.	4 876 806	1 942 773	1 739 147	-	13 420 618	<b>94 155 336</b>	69 810 693	10 623 134	889 035	6 461 693	
oct.	3 434 745	2 356 005	1 985 404	333	13 792 608	<b>96 828 470</b>	70 840 483	11 031 177	872 079	6 878 475	
nov.	4 659 771	2 348 124	2 200 128	239	13 885 876	<b>98 888 214</b>	71 053 500	10 784 146	646 726	6 694 596	
dec.	4 159 299	2 496 543	2 365 349	26 388	16 429 211	<b>103 109 895</b>	74 946 393	13 165 108	717 652	8 434 303	
2006 ian.	3 758 660	2 206 049	2 492 657	25 851	16 489 039	<b>103 839 736</b>	74 749 436	12 582 598	895 230	7 537 517	
feb.	4 568 874	2 049 066	3 172 597	34 089	14 755 849	<b>103 502 201</b>	74 511 808	12 343 089	847 545	7 357 819	
mar.	5 804 218	2 122 900	4 025 314	51 973	15 144 411	<b>105 737 808</b>	76 048 158	12 362 794	768 466	7 306 321	
apr.	6 047 440	2 288 554	5 022 669	49 537	14 994 131	<b>105 779 873</b>	75 562 903	12 122 165	709 447	6 903 247	
mai	6 269 038	2 065 122	4 284 625	89 417	15 245 719	<b>109 976 499</b>	79 151 880	13 485 245	831 096	7 983 278	
iun.	7 492 454	2 154 099	4 418 624	5 292	14 896 713	<b>113 712 479</b>	81 496 977	14 223 308	703 098	8 468 780	
iul.	5 976 016	2 361 667	4 489 936	6 508	15 308 748	<b>115 504 510</b>	81 962 318	15 003 855	888 624	8 553 232	
aug.	7 107 025	2 349 770	4 331 544	63 678	15 251 420	<b>117 541 575</b>	84 342 378	15 811 223	1 041 127	9 279 900	
sep.	6 791 066	2 571 398	4 134 995	-	15 404 247	<b>119 723 554</b>	84 922 517	15 983 338	840 408	9 707 406	

## 11. Bilanțul monetar agregat al instituțiilor de credit

(continuare) - mii RON; sfârșitul perioadei -

Perioada	PASIVE INTERNE (continuare)									
	Depozite ale clienților nebankari (continuare)									
	Disponibilități la vedere (continuare)			Economii ale populației			Depozite în lei			
	Conturi ale populației	Cecuri	Altele 1)	Total	La vedere	La termen	Total	La termen	Condiționate	Certificate de depozit
2001	216 183	3 924	270 571	6 370 647	222 131	6 148 516	2 671 265	1 592 644	555 528	523 092
2002	372 184	3 560	439 708	8 889 423	347 813	8 541 611	4 970 189	2 936 997	906 179	1 127 013
2003	606 234	3 219	566 185	9 958 483	516 970	9 441 513	7 673 804	5 008 699	1 174 992	1 490 113
2004	1 025 573	1 865	849 592	13 615 991	1 008 626	12 607 366	12 094 064	8 331 124	1 547 292	2 215 647
2005	2 627 067	1 274	1 384 812	16 984 003	1 623 184	15 360 819	18 914 109	14 330 029	1 941 905	2 642 175
2005 sep.	2 086 329	892	1 185 186	16 176 683	1 417 376	14 759 307	17 422 276	12 981 431	1 677 544	2 763 302
oct.	2 116 610	31 881	1 132 132	16 193 411	1 578 222	14 615 189	17 155 855	12 636 704	1 729 484	2 789 667
nov.	2 288 848	994	1 152 983	16 305 424	1 443 487	14 861 937	17 762 609	13 337 986	1 749 189	2 675 433
dec.	2 627 067	1 274	1 384 812	16 984 003	1 623 184	15 360 819	18 914 109	14 330 029	1 941 905	2 642 175
2006 ian.	2 750 066	1 132	1 398 653	17 214 254	1 669 035	15 545 219	18 802 882	14 285 129	1 914 694	2 603 059
feb.	2 902 656	1 007	1 234 061	17 350 201	1 688 843	15 661 358	18 583 345	14 143 237	1 898 289	2 541 819
mar.	3 092 329	5 865	1 189 814	17 491 733	1 654 614	15 837 118	19 786 772	15 596 415	1 924 844	2 265 514
apr.	3 265 889	743	1 242 838	17 529 392	1 809 264	15 720 128	19 417 292	15 316 526	1 891 137	2 209 629
mai	3 373 809	803	1 296 259	17 996 254	1 805 070	16 191 183	20 448 779	16 333 659	1 886 665	2 228 455
iun.	3 707 363	935	1 343 131	18 379 545	1 969 766	16 409 779	21 016 725	16 794 958	1 974 978	2 246 789
iul.	3 914 526	746	1 646 728	18 599 955	2 003 368	16 596 587	19 934 547	15 628 654	2 034 281	2 271 612
aug.	3 879 769	826	1 609 601	18 714 037	1 956 755	16 757 282	20 705 696	16 396 964	2 084 463	2 224 269
sep.	4 138 343	867	1 296 313	18 797 244	1 766 451	17 030 794	21 429 772	17 266 306	2 094 020	2 069 446

1) Includ și societățile de asigurare.

(continuare) - mii RON; sfârșitul perioadei -

Perioada	PASIVE INTERNE (continuare)								
	Depozite ale clienților nebankari (continuare)								
	Depozite în valută convertibilă								
	Total	La vedere				La termen			
Total		Agenți economici cu capital majoritar de stat		privat	Populație	Altele 1)	Total	Agenți economici cu capital majoritar de stat	
2001	11 578 414	3 824 013	429 278	1 885 674	1 191 401	317 659	7 754 401	323 813	1 430 009
2002	14 681 171	4 946 282	695 949	2 273 646	1 424 174	552 513	9 734 890	1 458 486	1 638 933
2003	17 115 861	5 935 123	466 848	2 828 680	1 937 144	702 452	11 180 737	517 283	2 016 071
2004	23 463 607	6 609 568	559 325	2 866 111	2 551 196	632 936	16 854 039	715 745	6 645 343
2005	25 883 173	7 483 648	479 335	3 329 810	2 994 141	680 361	18 399 525	1 522 738	5 400 646
2005 sep.	25 588 600	8 376 636	778 481	4 166 868	2 752 086	679 202	17 211 964	1 457 159	5 808 383
oct.	26 460 040	7 912 045	661 703	3 709 994	2 836 431	703 916	18 547 995	1 516 002	6 696 532
nov.	26 201 321	7 668 477	520 493	3 477 965	2 907 339	762 680	18 532 845	1 486 854	6 253 108
dec.	25 883 173	7 483 648	479 335	3 329 810	2 994 141	680 361	18 399 525	1 522 738	5 400 646
2006 ian.	26 149 701	8 308 505	708 457	3 708 706	2 993 273	898 069	17 841 196	1 439 746	5 196 001
feb.	26 235 174	8 338 756	762 859	3 786 056	3 006 195	783 647	17 896 417	1 584 345	5 302 081
mar.	26 406 859	7 918 081	615 892	3 462 465	3 081 629	758 094	18 488 778	1 852 336	5 449 405
apr.	26 494 054	8 503 263	615 605	3 766 919	3 354 127	766 613	17 990 792	1 804 290	4 862 373
mai	27 221 603	8 944 312	667 791	3 978 809	3 400 981	896 731	18 277 291	2 399 535	4 395 233
iun.	27 877 399	9 195 370	721 964	4 081 308	3 585 451	806 647	18 682 029	2 467 259	4 420 873
iul.	28 423 961	9 294 393	671 170	4 120 092	3 711 786	791 345	19 129 567	2 342 415	4 868 108
aug.	29 111 422	9 983 716	686 888	4 609 674	3 726 927	960 227	19 127 706	2 347 818	4 409 373
sep.	28 712 163	9 928 765	639 104	4 523 954	3 912 533	853 174	18 783 398	1 835 622	4 258 973

1) Includ și societățile de asigurare.

## 11. Bilanțul monetar agregat al instituțiilor de credit

- mii RON; sfârșitul perioadei -

(continuare)											
Perioada	PASIVE INTERNE (continuare)										
	Depozite ale clienților nebankari (continuare)			Sume în tranzit	Pasive interbancare	Depozite publice					
	Depozite în valută convertibilă (continuare)					Total	Finanțare pe termen mediu și lung	Disponibilități din alte fonduri și fonduri speciale extra-bugetare	Disponibilități pentru fondul de șomaj	Disponibilități din plasmamente ale Trezoreriei statului	Conturi ale administrației locale
	La termen (continuare)										
Populație	Altele 1)	Condiționate 2)									
2001	4 542 836	184 987	1 272 756	87 988	1 312 125	1 303 004	966 811	333 419	2 719	55	x
2002	5 149 035	399 988	1 088 447	65 954	1 567 770	1 469 090	1 104 347	364 662	19	62	x
2003	6 689 252	429 981	1 528 151	109 796	1 810 388	1 876 760	1 298 073	577 170	0	1 517	x
2004	7 251 130	405 083	1 836 738	50 949	2 744 760	2 335 073	1 551 505	782 936	0	633	x
2005	8 523 652	910 344	2 042 143	101 291	3 200 895	4 685 534	1 901 045	1 111 805	-	276	1 672 409
2005 sep.	7 415 319	374 522	2 156 581	449 214	1 629 318	3 898 219	1 191 562	978 822	-	5 622	1 722 212
oct.	7 798 675	406 703	2 130 083	433 835	1 966 057	4 234 005	1 467 207	1 035 582	-	5 421	1 725 795
nov.	8 075 181	539 654	2 178 047	559 504	2 418 542	4 639 660	1 703 559	1 223 636	-	5 247	1 707 219
dec.	8 523 652	910 344	2 042 143	101 291	3 200 895	4 685 534	1 901 045	1 111 805	-	276	1 672 409
2006 ian.	8 415 038	678 645	2 111 766	401 359	2 478 106	4 671 691	1 897 746	1 102 956	-	4 778	1 666 210
feb.	8 415 934	546 114	2 047 944	415 541	2 215 894	4 451 215	1 748 697	1 043 668	-	6 010	1 652 840
mar.	8 424 776	612 343	2 149 918	390 333	2 347 499	4 670 669	1 802 607	1 235 259	-	5 452	1 627 351
apr.	8 562 888	584 249	2 176 991	450 590	2 093 372	4 747 298	1 805 607	1 317 556	-	4 538	1 619 597
mai	8 762 191	556 899	2 163 432	334 527	2 684 751	4 783 904	1 769 374	1 318 539	-	4 445	1 691 545
iun.	8 952 506	605 244	2 236 146	365 560	3 313 414	4 839 401	1 764 604	1 390 938	-	3 566	1 680 292
iul.	9 028 700	580 830	2 309 514	416 760	3 718 744	5 104 725	1 911 324	1 585 125	-	5 200	1 603 075
aug.	9 454 802	606 343	2 309 371	337 248	3 178 575	4 876 613	1 720 503	1 618 064	-	6 041	1 532 006
sep.	9 817 055	496 701	2 375 048	350 491	3 971 881	4 828 034	1 728 757	1 658 516	-	5 661	1 435 100

1) Includ și societățile de asigurare; 2) Includ și certificate de depozit.

(continuare)							
Perioada	PASIVE INTERNE (continuare)						
	Conturi de capital				Alte pasive		
	Total	Capital propriu		Capital suplimentar	Total	Diferențe favorabile nete din reevaluarea activelor și pasivelor externe	Altele
		Total	din care: Capital statutar				
2001	5 058 109	4 496 416	2 599 594	561 694	1 876 129	38 084	1 838 045
2002	6 453 341	6 130 334	3 251 700	323 006	2 085 463	50 480	2 034 983
2003	8 090 679	6 794 400	3 780 904	1 296 279	2 347 600	67 961	2 279 638
2004	10 953 095	8 532 068	5 025 350	2 421 027	3 823 966	51 481	3 772 485
2005	15 861 900	12 439 512	7 519 748	3 422 389	4 313 883	42 916	4 270 966
2005 sep.	13 534 249	10 352 068	6 311 625	3 182 180	4 833 643	76 568	4 757 075
oct.	14 098 093	10 814 952	6 536 608	3 283 141	5 255 997	103 669	5 152 328
nov.	14 583 533	11 179 106	6 758 032	3 404 427	5 633 473	114 193	5 519 280
dec.	15 861 900	12 439 512	7 519 748	3 422 389	4 313 883	42 916	4 270 966
2006 ian.	16 296 314	12 007 931	7 677 707	4 288 383	5 242 833	27 416	5 215 417
feb.	16 497 229	12 232 648	7 698 533	4 264 582	5 410 514	29 626	5 380 888
mar.	16 742 564	12 418 916	7 751 023	4 323 648	5 538 587	30 773	5 507 813
apr.	16 607 622	12 433 098	8 007 307	4 174 524	6 318 089	53 021	6 265 068
mai	16 997 321	12 787 787	8 237 984	4 209 534	6 024 115	29 441	5 994 675
iun.	17 222 798	13 225 475	8 389 688	3 997 322	6 474 330	37 769	6 436 562
iul.	18 187 541	13 601 375	8 497 916	4 586 166	6 114 422	36 264	6 078 158
aug.	18 701 802	14 043 718	8 716 624	4 658 084	6 104 959	34 632	6 070 326
sep.	19 139 046	14 151 105	8 902 644	4 987 941	6 511 588	35 702	6 475 886

## 12. Situația monetară consolidată

- mii RON; sfârșitul perioadei -

Perioada	ACTIVE EXTERNE NETE			ACTIVE INTERNE NETE				
	Total	Aur	Valute convertibile nete	Total	Credit intern, net			În valute convertibile
					Total	Total	În lei	
2001	16 851 169	2 966 147	13 885 022	10 200 034	14 324 473	11 825 445	4 753 332	7 072 113
2002	23 692 350	3 953 497	19 738 853	13 678 897	20 022 117	17 872 797	6 672 880	11 199 917
2003	25 181 172	4 596 756	20 584 416	20 892 955	30 122 550	30 287 938	13 504 042	16 783 896
2004	36 184 946	4 301 392	31 883 554	28 276 783	36 518 663	41 762 355	16 386 677	25 375 678
2005	45 523 780	5 370 803	40 152 977	40 808 147	54 592 273	60 672 785	27 910 668	32 762 116
2005 sep.	44 166 716	4 716 894	39 449 822	35 985 177	46 213 630	55 012 138	22 536 240	32 475 898
oct.	46 600 368	4 817 383	41 782 985	34 497 736	46 699 728	57 485 573	24 206 022	33 279 551
nov.	45 452 871	5 152 526	40 300 345	35 949 024	49 739 471	59 634 625	26 109 945	33 524 680
dec.	45 523 780	5 370 803	40 152 977	40 808 147	54 592 273	60 672 785	27 910 668	32 762 116
2006 ian.	46 547 192	5 731 652	40 815 540	39 179 320	53 990 395	61 627 004	29 392 195	32 234 809
feb.	45 710 313	5 491 743	40 218 570	39 966 599	54 235 297	62 403 927	30 944 279	31 459 648
mar.	45 423 422	5 714 884	39 708 538	42 104 651	57 416 588	65 675 244	33 004 809	32 670 435
apr.	44 923 870	5 942 282	38 981 588	43 110 198	58 910 836	68 123 946	35 072 181	33 051 765
mai	44 520 689	6 046 742	38 473 947	47 226 339	62 744 050	72 310 400	37 638 390	34 672 010
iun.	43 691 911	5 670 877	38 021 034	51 362 395	67 342 874	76 455 780	40 050 563	36 405 216
iul.	44 400 793	5 955 076	38 445 717	51 487 182	68 130 982	79 400 724	42 043 693	37 357 032
aug.	44 023 310	5 697 053	38 326 257	54 278 391	70 841 185	82 161 346	43 576 870	38 584 475
sep.	42 749 389	5 645 150	37 104 239	56 596 204	73 759 320	85 288 875	45 276 307	40 012 567

(continuare)

- mii RON; sfârșitul perioadei -

Perioada	ACTIVE INTERNE NETE (continuare)										
	Credit intern, net (continuare)										
	Credit guvernamental, net										
Total	din care: Certificate de trezorerie	Alte credite guvernamentale	Conturi ale administrației locale	Depozite din finanțarea externă pe TML	Depozite ale fondului pentru ajutorul de șomaj	Alte fonduri extra-bugetare	Obligațiuni în valută	Contul general al Trezoreriei statului	Alte titluri de stat	Disponibilități din plasamentele ale Trezoreriei statului	
2001	2 499 028	2 136 303	31 793	x	-1 374 292	-2 719	-333 419	1 175 792	-431 385	1 297 010	-55
2002	2 149 320	2 449 036	152 015	x	-1 416 003	-19	-364 662	1 147 980	-684 154	865 189	-62
2003	-165 388	742 927	492 000	5 134	-1 847 697	-0	-577 170	839 577	-641 035	822 394	-1 517
2004	-5 243 691	570 475	473 509	23 355	-4 226 936	-	-782 936	633 033	-2 457 384	523 827	-633
2005	-6 080 512	-	557 670	-1 648 041	-4 273 642	-	-1 111 805	429 102	-1 570 029	1 536 509	-276
2005 sep.	-8 798 508	44 678	493 597	-1 704 350	-4 486 668	-	-978 822	426 804	-4 086 759	1 498 635	-5 622
oct.	-10 785 845	50 248	507 979	-1 709 480	-4 798 751	-	-1 035 582	417 651	-5 816 425	1 603 937	-5 421
nov.	-9 895 154	50 153	515 320	-1 684 765	-3 912 856	-	-1 223 636	416 227	-5 648 796	1 598 445	-5 247
dec.	-6 080 512	-	557 670	-1 648 041	-4 273 642	-	-1 111 805	429 102	-1 570 029	1 536 509	-276
2006 ian.	-7 636 609	-	506 609	-1 642 980	-4 199 404	-	-1 102 956	427 180	-3 026 783	1 406 504	-4 778
feb.	-8 168 630	-	484 618	-1 632 916	-3 933 388	-	-1 043 669	409 704	-3 807 753	1 360 783	-6 010
mar.	-8 258 656	-	488 941	-1 608 639	-4 033 131	-	-1 235 259	405 796	-3 473 172	1 202 259	-5 452
apr.	-9 213 111	-	351 660	-1 601 258	-3 968 546	-	-1 317 556	302 591	-4 194 214	1 218 750	-4 538
mai	-9 566 350	-	354 798	-1 671 408	-4 065 707	-	-1 318 539	120 181	-4 152 547	1 171 317	-4 445
iun.	-9 112 905	-	351 076	-1 664 539	-4 049 800	-	-1 390 938	29 945	-3 614 500	1 229 416	-3 566
iul.	-11 269 742	-	365 979	-1 590 063	-4 140 616	-	-1 585 125	29 658	-5 628 672	1 284 297	-5 200
aug.	-11 320 161	-	365 578	-1 520 490	-3 978 329	-	-1 618 064	21 658	-5 836 254	1 251 780	-6 041
sep.	-11 529 554	-	379 741	-1 416 963	-3 960 282	-	-1 658 516	21 989	-6 115 450	1 225 587	-5 661

## 12. Situația monetară consolidată

- mii RON; sfârșitul perioadei -

Perioada	ACTIVE INTERNE NETE (continuare)					MASA MONETARĂ (M2)		
	Alte active, net					Total	din care:	
	Total	Active externe neconvertibile nete	Sume în tranzit între sediile băncii	Conturi de capital	Altele		În lei	În valute convertibile
2001	-4 124 439	-20 967	-33 707	-5 090 000	1 020 235	<b>27 051 203</b>	15 472 789	11 578 414
2002	-6 343 220	126 210	-66 288	-6 485 231	82 089	<b>37 371 246</b>	22 690 075	14 681 171
2003	-9 229 595	131 488	-106 530	-8 122 570	-1 131 984	<b>46 074 127</b>	28 958 266	17 115 861
2004	-8 241 880	-46 775	-44 516	-10 984 986	2 834 397	<b>64 461 730</b>	40 998 122	23 463 607
2005	-13 784 126	-2 385 973	-100 252	-12 831 387	1 533 486	<b>86 331 928</b>	60 448 756	25 883 173
2005 sep.	-10 228 453	-1 737 802	-394 234	-12 203 109	4 106 691	<b>80 151 893</b>	54 563 293	25 588 600
oct.	-12 201 992	-1 982 431	-433 585	-12 781 246	2 995 269	<b>81 098 104</b>	54 638 064	26 460 040
nov.	-13 790 447	-2 195 900	-559 145	-13 227 905	2 192 504	<b>81 401 894</b>	55 200 573	26 201 321
dec.	-13 784 126	-2 385 973	-100 252	-12 831 387	1 533 486	<b>86 331 928</b>	60 448 756	25 883 173
2006 ian.	-14 811 075	-2 514 690	-399 380	-13 223 348	1 326 342	<b>85 726 514</b>	59 576 812	26 149 701
feb.	-14 268 698	-3 204 709	-406 605	-13 370 998	2 713 616	<b>85 676 913</b>	59 441 739	26 235 174
mar.	-15 311 937	-4 074 969	-384 298	-13 550 426	2 697 757	<b>87 528 074</b>	61 121 215	26 406 859
apr.	-15 800 637	-5 062 124	-431 646	-14 129 426	3 822 559	<b>88 034 069</b>	61 540 014	26 494 054
mai	-15 517 711	-4 349 581	-314 065	-14 326 073	3 472 008	<b>91 747 027</b>	64 525 425	27 221 603
iun.	-15 980 479	-4 410 310	-411 823	-14 449 065	3 290 718	<b>95 054 307</b>	67 176 908	27 877 399
iul.	-16 643 800	-4 472 062	-397 832	-15 379 384	3 605 478	<b>95 887 975</b>	67 464 014	28 423 961
aug.	-16 562 794	-4 371 349	-331 896	-15 892 279	4 032 730	<b>98 301 701</b>	69 190 279	29 111 422
sep.	-17 163 117	-4 010 264	-336 032	-16 329 561	3 512 741	<b>99 345 593</b>	70 633 430	28 712 163

## 13a. Poziția investițională internațională a României

Articol	- milioane EUR; sfârșitul perioadei -				
	2002	2003	2004*	2005**	sep. 2006
<b>Poziția netă</b>	<b>-9 250,9</b>	<b>-13 014,0</b>	<b>-16 455,9</b>	<b>-23 223,6</b>	<b>-30 184,0</b>
Active	12 900,9	12 489,3	17 689,1	25 665,6	27 362,1
Pasive	22 151,8	25 503,3	34 145,0	48 889,2	57 546,1
<b>ACTIVE EXTERNE</b>					
<i>din care:</i>					
<b>A. Investiții directe ale rezidenților în străinătate</b>	<b>138,3</b>	<b>165,0</b>	<b>200,2</b>	<b>180,7</b>	<b>175,7</b>
- participații la capital	138,3	165,0	178,2	127,1	136,4
- alte capitaluri	-	-	22,0	53,6	39,3
<b>B. Investiții de portofoliu</b>	<b>21,2</b>	<b>10,7</b>	<b>443,9</b>	<b>612,4</b>	<b>627,2</b>
- investiții de natura obligațiunilor	3,5	2,9	419,1	461,6	430,3
- investiții de natura acțiunilor	17,7	7,8	21,6	147,3	187,4
- instrumente ale pieței monetare	-	-	3,2	3,5	9,5
<b>C. Derivate financiare</b>	-	-	-	<b>-29,0</b>	<b>-52,6</b>
<b>D. Alte investiții</b>	<b>5 732,4</b>	<b>4 822,0</b>	<b>5 112,3</b>	<b>6 642,3</b>	<b>6 277,5</b>
- împrumuturi și credite	3 256,4	2 805,1	2 920,5	3 996,4	4 122,2
- împrumuturi și credite pe termen lung	3 018,7	2 565,3	2 650,3	3 077,1	1 718,2
- împrumuturi și credite pe termen scurt	237,7	239,8	270,2	919,3	2 404,0
- numerar și depozite	1 465,0	1 169,2	1 407,5	1 761,2	1 253,4
- alte active	1 011,0	847,7	784,3	884,7	901,9
- termen mediu și lung	739,3	626,0	595,3	707,9	705,8
- termen scurt	271,7	221,7	189,0	176,8	196,1
<b>E. Active de rezervă (BNR)</b>	<b>7 009,0</b>	<b>7 491,6</b>	<b>11 932,7</b>	<b>18 259,2</b>	<b>20 334,3</b>
- aur monetar	1 132,2	1 118,0	1 084,5	1 460,5	1 598,6
- rezerva valutară	5 876,8	6 373,6	10 848,2	16 798,7	18 735,7
<b>PASIVE EXTERNE</b>					
<i>din care:</i>					
<b>A. Investiții directe ale nerezidenților în România</b>	<b>7 482,0</b>	<b>9 661,5</b>	<b>15 040,0</b>	<b>21 885,0</b>	<b>26 124,4</b>
- participații la capital	5 530,0	7 092,0	12 007,0	17 490,0	20 140,1
- alte capitaluri	1 952,0	2 569,5	3 033,0	4 395,0	5 984,3
<b>B. Investiții de portofoliu</b>	<b>3 113,3</b>	<b>3 569,4</b>	<b>3 540,9</b>	<b>4 498,6</b>	<b>4 393,1</b>
- de natura acțiunilor	495,0	555,0	643,0	831,8	938,1
- de natura obligațiunilor	2 609,3	3 002,3	2 843,8	3 611,1	3 406,8
- instrumente ale pieței monetare	9,0	12,1	54,1	55,7	48,2
<b>C. Derivate financiare</b>	-	-	-	<b>-49,5</b>	<b>-138,7</b>
<b>D. Alte investiții</b>	<b>11 556,5</b>	<b>12 272,4</b>	<b>15 564,1</b>	<b>22 555,1</b>	<b>27 167,3</b>
- împrumuturi și credite	10 835,7	11 178,1	13 915,8	19 083,3	22 590,5
- împrumuturi și credite pe termen lung	10 114,9	10 462,7	12 426,6	15 971,8	16 375,1
- împrumuturi și credite pe termen scurt	720,8	715,4	1 489,2	3 111,5	6 215,4
- numerar și depozite	637,4	1 025,6	1 614,7	2 997,2	4 009,3
- alte pasive	83,4	68,7	33,6	474,6	567,5
- termen mediu și lung	35,3	30,0	28,4	32,0	29,7
- termen scurt	48,1	38,7	5,2	442,6	537,8

\*) Date revizuite; \*\*) Date provizorii.

## 13b. Principalii indicatori ai poziției investiționale internaționale

- milioane EUR; sfârșitul perioadei -

Perioada	Total creanțe pe termen mediu și lung	Datorie externă pe termen mediu și lung 3)														
		Total	I. Datorie publică									Instituții bilaterale				
			Total	Instituții multilaterale						Total	din care:					
				Total	FMI	BIRD	BEI	BERD	UE		FDS - CE	Japonia	SUA	KFW	Eximbank Coreea	Germania (conversie cont cliring)
2001	3 685,9	13 677,2	5 753,2	3 989,5	437,9	2 171,4	829,3	269,0	225,0	50,0	370,8	89,3	33,4	7,9	21,5	107,7
2002	3 112,5	14 969,4	6 040,6	4 050,3	408,3	2 033,5	1 074,0	228,0	170,0	109,6	215,7	74,1	26,8	8,9	31,2	71,8
2003	2 585,8	15 859,1	6 470,0	4 006,5	474,5	1 688,0	1 273,1	170,3	220,0	103,1	152,4	60,6	21,1	8,9	25,9	35,9
2004 (1)	2 651,2	18 294,5	6 370,3	3 958,4	324,8	1 682,5	1 387,9	133,3	150,0	186,3	105,0	49,4	19,3	9,0	27,4	-
2005 (2)	3 085,8	24 535,7	6 935,6	4 325,1	220,6	1 923,8	1 529,6	125,5	150,0	234,5	107,1	42,1	22,2	8,9	32,3	-
2005 sep.	3 022,7	23 278,8	7 167,3	4 258,0	248,3	1 902,5	1 500,4	133,2	150,0	217,7	106,0	43,0	21,8	8,9	30,7	-
oct.	3 022,7	23 471,0	7 212,0	4 300,0	238,6	1 929,7	1 523,9	132,2	150,0	221,3	105,1	42,6	21,7	8,9	30,4	-
nov.	3 022,7	23 616,5	6 938,7	4 325,1	233,5	1 961,3	1 524,1	126,8	150,0	223,3	106,7	42,3	22,3	8,9	31,6	-
dec.	3 085,8	24 535,7	6 935,6	4 325,1	220,6	1 923,8	1 529,6	125,5	150,0	234,5	107,1	42,1	22,2	8,9	32,3	-
2006 ian.	3 085,8	24 279,4	6 946,9	4 336,3	192,7	1 915,8	1 581,9	122,9	150,0	232,2	107,2	41,9	21,8	8,9	33,1	-
feb.	3 085,8	24 556,4	6 971,5	4 361,9	195,4	1 936,9	1 576,8	121,6	150,0	234,3	106,2	40,1	22,2	8,9	33,5	-
mar.	3 019,3	24 716,5	6 938,3	4 332,7	181,4	1 903,3	1 585,5	118,9	150,0	237,3	104,0	38,9	21,8	8,9	32,9	-
apr.	3 019,3	24 501,8	6 819,3	4 216,9	154,3	1 827,6	1 577,9	114,4	150,0	233,7	100,9	36,9	21,0	8,9	32,6	-
mai	3 019,3	24 787,0	6 823,4	4 180,2	152,5	1 791,1	1 582,6	111,7	150,0	231,0	99,3	36,7	20,5	8,9	31,7	-
iun.	2 313,9	25 226,1	6 866,7	4 208,9	141,0	1 821,1	1 576,9	114,6	150,0	243,4	100,1	36,2	21,0	8,9	32,4	-
iul.	2 313,9	25 714,3	6 857,1	4 178,9	116,2	1 807,0	1 573,4	113,3	150,0	257,6	96,1	33,1	20,8	8,9	31,8	-
aug.	2 313,9	25 837,0	6 848,6	4 172,7	115,9	1 796,6	1 580,3	108,8	150,0	255,5	93,7	31,5	20,5	8,9	31,3	-
sep.	2 313,9	25 991,5	6 883,6	4 194,6	116,3	1 811,1	1 562,0	106,8	150,0	256,5	96,0	33,1	20,8	8,9	31,7	-

1) Date revizuite; 2) Date provizorii; 3) Provenită din credite și împrumuturi externe, obligațiuni și altele asemenea.

(continuare)

- milioane EUR; sfârșitul perioadei -

Perioada	Datorie externă pe termen mediu și lung 3) (continuare)														
	I. Datorie publică (continuare)									II. Datorie public garantată					
	Emisiuni de obligațiuni						Bănci private	Alții creditori privați	Total	Instituții multilaterale			Investiții de portofoliu	Alți creditori privați	
	Total	din care:								Total	din care:				
	Credit Deutsche Bank AG	ING Bank Schroeder Salomon Smith Barney	CS First Boston Elveția	CS First Boston Germania	JP Morgan ABN Amro Bank			BIRD	BERD	Nordic Investment Bank					
2001	1 356,8	150,0	300,0	600,0	306,8	x	3,0	33,1	3 119,4	367,8	122,8	223,8	16,8	394,5	2 357,2
2002	1 750,0	850,0	300,0	600,0	-	x	1,6	23,0	3 147,7	337,4	129,4	193,3	14,6	574,0	2 236,3
2003	2 300,0	1 400,0	300,0	600,0	-	x	0,5	10,6	3 204,7	332,1	140,7	174,5	16,9	434,9	2 437,7
2004 (1)	2 300,0	1 400,0	300,0	600,0	-	x	-	6,9	3 679,4	337,8	135,4	175,2	27,1	202,5	3 139,2
2005 (2)	2 500,0	1 400,0	-	600,0	-	500,0	-	3,3	4 343,4	393,3	159,8	186,5	47,0	215,0	3 735,1
2005 sep.	2 800,0	1 400,0	300,0	600,0	-	500,0	-	3,3	4 321,7	363,7	153,5	174,1	36,2	190,2	3 767,8
oct.	2 800,0	1 400,0	300,0	600,0	-	500,0	-	6,9	4 279,0	367,0	154,3	175,1	37,5	191,2	3 720,8
nov.	2 500,0	1 400,0	-	600,0	-	500,0	-	6,9	4 339,3	372,3	159,1	175,0	38,2	196,5	3 770,5
dec.	2 500,0	1 400,0	-	600,0	-	500,0	-	3,3	4 343,4	393,3	159,8	186,5	47,0	215,0	3 735,1
2006 ian.	2 500,0	1 400,0	-	600,0	-	500,0	-	3,3	4 280,1	395,6	166,7	182,4	46,5	151,8	3 732,7
feb.	2 500,0	1 400,0	-	600,0	-	500,0	-	3,3	4 332,7	397,0	169,6	181,4	46,1	154,7	3 781,0
mar.	2 500,0	1 400,0	-	600,0	-	500,0	-	1,5	4 249,5	387,6	167,5	174,2	45,8	151,9	3 710,0
apr.	2 500,0	1 400,0	-	600,0	-	500,0	-	1,5	4 156,4	376,6	164,2	167,6	44,8	146,1	3 633,7
mai	2 500,0	1 400,0	-	600,0	-	500,0	42,4	1,5	4 133,1	373,0	160,6	168,1	44,3	142,6	3 617,5
iun.	2 500,0	1 400,0	-	600,0	-	500,0	56,2	1,5	4 149,5	384,7	164,1	174,6	46,0	109,9	3 654,9
iul.	2 500,0	1 400,0	-	600,0	-	500,0	82,2	-	4 105,8	387,2	163,4	176,2	47,7	108,3	3 610,3
aug.	2 500,0	1 400,0	-	600,0	-	500,0	82,2	-	4 075,0	381,7	163,1	171,9	46,7	107,2	3 586,1
sep.	2 500,0	1 400,0	-	600,0	-	500,0	93,0	-	3 969,0	382,2	165,7	166,8	49,8	147,3	3 439,5

1) Date revizuite; 2) Date provizorii; 3) Provenită din credite și împrumuturi externe, obligațiuni și altele asemenea.



## 13b. Principalii indicatori ai poziției investiționale internaționale

(continuare)

- milioane EUR; sfârșitul perioadei -

Perioada	Datorie externă pe termen mediu și lung 3) (continuare)														
	III. Datorie privată (negarantată)														
	Total	Instituții multilaterale						Investiții de portofoliu					Linii de finanțare	Depozite pe termen mediu și lung	Alți creditori privați
		Total	din care:					Total	din care:						
	BERD	BEI	Banca Mării Negre	Nordic Investment Bank	CFI		Petrom-BNP Paribas Luxemburg	BCR-ABN AMRO Bank	SNCFR-Marfă SA-Deutsche Bank						
2001	<b>4 804,6</b>	789,6	406,3	82,9	-	28,4	272,1	158,4	125,0	-	-	62,1	67,9	3 726,6	
2002	<b>5 781,1</b>	787,3	414,2	122,2	11,5	28,5	210,9	285,3	125,0	-	120,0	58,1	185,1	4 465,3	
2003	<b>6 184,4</b>	820,2	453,5	137,6	12,0	28,0	189,0	267,3	125,0	-	120,0	41,3	170,6	4 885,0	
2004 (1)	<b>8 244,8</b>	880,3	567,1	142,0	10,6	23,2	135,9	341,3	125,0	-	120,0	31,5	376,1	6 615,6	
2005 (2)	<b>13 256,7</b>	971,3	502,9	116,9	20,3	-	343,3	896,1	125,0	500,0	120,0	65,1	949,0	10 375,2	
2005 sep.	<b>11 789,8</b>	810,3	469,2	119,7	20,9	-	197,0	346,6	125,0	-	120,0	36,9	947,0	9 649,0	
oct.	<b>11 980,0</b>	823,0	486,2	124,7	21,1	-	187,0	324,3	125,0	-	120,0	45,5	944,3	9 842,9	
nov.	<b>12 338,5</b>	830,0	486,5	124,7	21,6	-	192,4	320,6	125,0	-	120,0	46,3	931,8	10 209,8	
dec.	<b>13 256,7</b>	971,3	502,9	116,9	20,3	-	343,3	896,1	125,0	500,0	120,0	65,1	949,0	10 375,2	
2006 ian.	<b>13 052,4</b>	990,0	502,1	116,9	18,3	-	347,9	818,4	125,0	500,0	120,0	62,7	848,6	10 332,7	
feb.	<b>13 252,2</b>	994,7	503,9	116,9	18,2	-	351,0	818,9	125,0	500,0	120,0	96,9	787,9	10 553,8	
mar.	<b>13 528,7</b>	980,9	499,4	108,7	17,9	-	350,1	816,8	125,0	500,0	120,0	138,7	842,7	10 749,6	
apr.	<b>13 526,1</b>	969,8	494,4	108,7	17,3	-	343,2	810,4	125,0	500,0	120,0	140,4	835,5	10 770,0	
mai	<b>13 830,5</b>	953,4	490,2	108,7	17,4	-	338,4	820,6	125,0	500,0	120,0	139,7	854,2	11 062,6	
iun.	<b>14 209,9</b>	945,1	501,5	108,2	16,7	-	318,0	842,6	125,0	500,0	120,0	152,0	839,5	11 430,7	
iul.	<b>14 751,4</b>	945,5	504,8	108,2	16,8	-	315,4	841,9	125,0	500,0	120,0	136,4	835,8	11 991,8	
aug.	<b>14 913,4</b>	946,5	511,0	108,2	15,8	-	310,2	839,4	125,0	500,0	120,0	137,1	843,8	12 146,6	
sep.	<b>15 138,9</b>	946,5	511,0	108,2	15,8	-	310,2	759,5	-	500,0	120,0	141,0	941,7	12 350,2	

1) Date revizuite; 2) Date provizorii; 3) Provenită din credite și împrumuturi externe, obligațiuni și altele asemenea.

## 14. Balanța de plăți

- milioane EUR -

COMPONENTE	2004*			2005*		
	Credit	Debit	Net	Credit	Debit	Net
<b>1. CONTUL CURENT (A+B+C)</b>	<b>25 533</b>	<b>30 632</b>	<b>-5 099</b>	<b>31 680</b>	<b>38 568</b>	<b>-6 888</b>
<b>A. Bunuri și servicii</b>	<b>21 838</b>	<b>27 374</b>	<b>-5 536</b>	<b>26 357</b>	<b>34 512</b>	<b>-8 155</b>
a. Bunuri fob (export fob - import fob)	18 935	24 258	-5 323	22 255	30 061	-7 806
b. Servicii	2 903	3 116	-213	4 102	4 451	-349
– transport	1 252	1 206	46	1 188	1 583	-395
– turism - călătorii	406	434	-28	852	750	102
– alte servicii	1 245	1 476	-231	2 062	2 118	-56
<b>B. Venituri</b>	<b>329</b>	<b>2 864</b>	<b>-2 535</b>	<b>1 241</b>	<b>3 567</b>	<b>-2 326</b>
– din muncă	91	5	86	771	19	752
– din investiții directe	8	2 086	-2 078	-61	2 353	-2 414
– din investiții de portofoliu	167	258	-91	394	464	-70
– din alte investiții de capital (dobânzi)	63	515	-452	137	731	-594
<b>C. Transferuri curente</b>	<b>3 366</b>	<b>394</b>	<b>2 972</b>	<b>4 082</b>	<b>489</b>	<b>3 593</b>
– administrație publică	171	45	126	156	86	70
– alte sectoare	3 195	349	2 846	3 926	403	3 523
<b>2. CONTUL DE CAPITAL ȘI FINANCIAR (A+B)</b>	<b>15 885</b>	<b>11 670</b>	<b>4 215</b>	<b>37 187</b>	<b>30 704</b>	<b>6 483</b>
<b>A. CONTUL DE CAPITAL</b>	<b>532</b>	<b>20</b>	<b>512</b>	<b>675</b>	<b>80</b>	<b>595</b>
a. Transferuri de capital	532	20	512	661	65	596
– administrație publică	436	0	436	391	0	391
– alte sectoare	96	20	76	270	65	205
b. Achiziționarea/vânzarea de active nemateriale - nefinanciare	...	...	...	14	15	-1
<b>B. CONTUL FINANCIAR</b>	<b>15 353</b>	<b>11 650</b>	<b>3 703</b>	<b>36 512</b>	<b>30 624</b>	<b>5 888</b>
<b>a. Investiții directe</b>	<b>6 595</b>	<b>1 468</b>	<b>5 127</b>	<b>8 313</b>	<b>3 076</b>	<b>5 237</b>
– ale rezidenților în străinătate	9	65	-56	8	-16	24
– ale nerezidenților în România	6 586	1 403	5 183	8 305	3 092	5 213
<b>b. Investiții de portofoliu</b>	<b>431</b>	<b>847</b>	<b>-416</b>	<b>4 322</b>	<b>3 544</b>	<b>778</b>
– active	2	433	-431	2 513	2 638	-125
– pasive	429	414	15	1 809	906	903
<b>c. Derivate financiare</b>	<b>...</b>	<b>...</b>	<b>...</b>	<b>29</b>	<b>50</b>	<b>-21</b>
– active	...	...	...	29	0	29
– pasive	...	...	...	0	50	-50
<b>d. Alte investiții de capital</b>	<b>8 327</b>	<b>4 496</b>	<b>3 831</b>	<b>23 848</b>	<b>18 520</b>	<b>5 328</b>
– active	<b>583</b>	<b>743</b>	<b>-160</b>	<b>6 526</b>	<b>7 525</b>	<b>-999</b>
1. Împrumuturi și credite pe termen lung	67	95	-28	121	108	13
1.1. Credite comerciale	23	54	-31	28	33	-5
1.2. Credite financiare	44	41	3	93	75	18
2. Împrumuturi și credite pe termen scurt	218	245	-27	1 153	1 794	-641
2.1. Credite comerciale	156	202	-46	923	982	-59
2.2. Credite financiare	62	43	19	230	812	-582
3. Numerar și depozite	269	376	-107	5 077	5 437	-360
4. Alte active	29	27	2	175	186	-11
– pe termen lung	0	0	0	104	143	-39
– pe termen scurt	29	27	2	71	43	28
– pasive	<b>7 744</b>	<b>3 753</b>	<b>3 991</b>	<b>17 322</b>	<b>10 995</b>	<b>6 327</b>
1. Credite și împrumuturi de la FMI	0	138	-138	0	122	-122
2. Împrumuturi și credite pe termen lung	4 918	2 554	2 364	6 653	3 409	3 244
2.1. Credite comerciale	136	185	-49	193	340	-147
2.2. Credite financiare	4 782	2 369	2 413	6 460	3 069	3 391
3. Împrumuturi și credite pe termen scurt	1 987	925	1 062	4 101	2 557	1 544
3.1. Credite comerciale	347	251	96	1 579	643	936
3.2. Credite financiare	1 640	674	966	2 522	1 914	608
4. Numerar și depozite	500	0	500	4 598	3 856	742
5. Alte pasive	339	136	203	1 970	1 051	919
– pe termen lung	230	17	213	955	472	483
– pe termen scurt	109	119	-10	1 015	579	436
<b>e. Active de rezervă ale BNR, net ("-" creștere/"+" scădere)</b>	<b>-</b>	<b>4 839</b>	<b>-4 839</b>	<b>-</b>	<b>5 434</b>	<b>-5 434</b>
<b>3. ERORI ȘI OMISIUNI (NET)</b>	<b>884</b>	<b>-</b>	<b>884</b>	<b>405</b>	<b>-</b>	<b>405</b>

\*) Date revizuite.

## 14. Balanța de plăți

- milioane EUR -

C O M P O N E N T E	2005 (ianuarie - septembrie)*			2006 (ianuarie - septembrie)**		
	Credit	Debit	Net	Credit	Debit	Net
<b>1. CONTUL CURENT (A+B+C)</b>	<b>23 072</b>	<b>27 640</b>	<b>-4 568</b>	<b>27 728</b>	<b>34 427</b>	<b>-6 699</b>
<b>A. Bunuri și servicii</b>	<b>19 440</b>	<b>24 434</b>	<b>-4 994</b>	<b>23 342</b>	<b>30 419</b>	<b>-7 077</b>
a. Bunuri fob (export fob - import fob)	16 466	21 291	-4 825	19 096	26 497	-7 401
b. Servicii	2 974	3 144	-170	4 246	3 922	324
– transport	857	1 133	-276	1 168	1 364	-196
– turism - călătorii	611	505	106	707	701	6
– alte servicii	1 506	1 505	1	2 371	1 857	514
<b>B. Venituri</b>	<b>821</b>	<b>2 858</b>	<b>-2 037</b>	<b>1 244</b>	<b>3 511</b>	<b>-2 267</b>
– din muncă	539	14	525	602	20	582
– din investiții directe	-45	1 899	-1 944	27	2 503	-2 476
– din investiții de portofoliu	239	394	-155	337	335	2
– din alte investiții de capital (dobânzi)	88	551	-463	277	653	-376
<b>C. Transferuri curente</b>	<b>2 812</b>	<b>348</b>	<b>2 464</b>	<b>3 142</b>	<b>497</b>	<b>2 645</b>
– administrație publică	60	62	-2	97	61	36
– alte sectoare	2 752	286	2 466	3 045	436	2 609
<b>2. CONTUL DE CAPITAL ȘI FINANCIAR (A+B)</b>	<b>26 316</b>	<b>21 917</b>	<b>4 399</b>	<b>29 109</b>	<b>22 599</b>	<b>6 510</b>
<b>A. CONTUL DE CAPITAL</b>	<b>398</b>	<b>52</b>	<b>346</b>	<b>380</b>	<b>691</b>	<b>-311</b>
a. Transferuri de capital	387	46	341	342	653	-311
– administrație publică	174	0	174	190	592	-402
– alte sectoare	212	46	166	152	61	91
b. Achiziționarea/vânzarea de active nemateriale - nefinanciare	11	6	5	38	38	0
<b>B. CONTUL FINANCIAR</b>	<b>25 918</b>	<b>21 865</b>	<b>4 053</b>	<b>28 729</b>	<b>21 908</b>	<b>6 821</b>
<b>a. Investiții directe</b>	<b>5 334</b>	<b>1 611</b>	<b>3 723</b>	<b>6 625</b>	<b>1 766</b>	<b>4 859</b>
– ale rezidenților în străinătate	7	-8	15	94	89	5
– ale nerezidenților în România	5 326	1 618	3 708	6 531	1 678	4 853
<b>b. Investiții de portofoliu</b>	<b>3 373</b>	<b>2 553</b>	<b>820</b>	<b>897</b>	<b>910</b>	<b>-13</b>
– active	2 325	2 119	206	210	234	-24
– pasive	1 048	434	614	687	676	11
<b>c. Derivate financiare</b>	<b>16</b>	<b>47</b>	<b>-31</b>	<b>24</b>	<b>90</b>	<b>-66</b>
– active	16	0	16	24	0	24
– pasive	0	47	-47	0	90	-90
<b>d. Alte investiții de capital</b>	<b>17 195</b>	<b>12 348</b>	<b>4 847</b>	<b>21 184</b>	<b>16 802</b>	<b>4 382</b>
– active	<b>4 473</b>	<b>5 147</b>	<b>-674</b>	<b>5 301</b>	<b>5 104</b>	<b>197</b>
1. Împrumuturi și credite pe termen lung	66	47	19	689	186	503
1.1. Credite comerciale	17	29	-12	654	15	639
1.2. Credite financiare	49	18	31	35	170	-135
2. Împrumuturi și credite pe termen scurt	731	1 174	-443	1 170	1 967	-797
2.1. Credite comerciale	564	734	-170	1 022	1 218	-196
2.2. Credite financiare	167	440	-273	148	749	-601
3. Numerar și depozite	3 559	3 805	-246	3 204	2 688	516
4. Alte active	118	122	-4	237	264	-27
– pe termen lung	59	85	-26	180	204	-24
– pe termen scurt	59	37	22	57	60	-3
– pasive	<b>12 722</b>	<b>7 201</b>	<b>5 521</b>	<b>15 883</b>	<b>11 698</b>	<b>4 185</b>
1. Credite și împrumuturi de la FMI	0	94	-94	0	98	-98
2. Împrumuturi și credite pe termen lung	5 156	2 468	2 688	3 294	2 838	456
2.1. Credite comerciale	161	223	-63	110	312	-202
2.2. Credite financiare	4 996	2 245	2 751	3 184	2 525	659
3. Împrumuturi și credite pe termen scurt	2 931	1 812	1 119	5 495	2 388	3 107
3.1. Credite comerciale	956	412	544	1 466	1 112	354
3.2. Credite financiare	1 975	1 400	575	4 029	1 276	2 753
4. Numerar și depozite	2 946	2 301	645	6 062	5 250	812
5. Alte pasive	1 689	526	1 163	1 032	1 125	-93
– pe termen lung	874	381	493	293	475	-182
– pe termen scurt	815	145	670	739	650	89
<b>e. Active de rezervă ale BNR, net ("-" creștere/"+" scădere)</b>	<b>-</b>	<b>5 307</b>	<b>-5 307</b>	<b>-</b>	<b>2 340</b>	<b>-2 340</b>
<b>3. ERORI ȘI OMISIUNI (NET)</b>	<b>169</b>	<b>-</b>	<b>169</b>	<b>190</b>	<b>-</b>	<b>190</b>

\*) Date revizuite; \*\*) Date provizorii.

## 15a. Piața valutară interbancară

Perioada	Volum tranzacții (mil. EUR) 1)	Curs de schimb (RON/EUR)				Curs de schimb (RON/USD)			
		la sfârșitul perioadei	mediu			la sfârșitul perioadei	mediu		
			RON/EUR	variație procentuală față de:			RON/USD	variație procentuală față de:	
				sfârșitul anului anterior	aceeași perioadă a anului anterior			sfârșitul anului anterior	aceeași perioadă a anului anterior
2001	2 309,6	2,7881	2,6027	22,6	30,4	3,1597	2,9061	23,2	34,0
2002	3 110,3	3,4919	3,1255	21,4	20,1	3,3500	3,3055	6,6	13,7
2003	3 004,3	4,1117	3,7556	18,5	20,2	3,2595	3,3200	-1,9	0,4
2004	5 348,2	3,9663	4,0532	-4,4	7,9	2,9067	3,2637	-12,4	-1,7
2005	8 110,8	3,6771	3,6234	-5,6	-10,6	3,1078	2,9137	6,7	-10,7
2005 sep.	11 272,2	3,5586	3,5103	-9,5	-14,5	2,9585	2,8648	-0,9	-14,8
oct.	8 533,5	3,6503	3,5984	-7,2	-12,4	3,0259	2,9927	3,5	-9,0
nov.	9 698,7	3,6549	3,6530	-5,8	-8,3	3,1024	3,0974	7,1	1,0
dec.	11 987,9	3,6771	3,6589	-5,6	-5,6	3,1078	3,0836	6,7	6,7
2006 ian.	12 040,9	3,6151	3,6445	-0,4	-4,5	2,9874	3,0062	-2,5	3,4
feb.	10 947,2	3,4814	3,5404	-3,2	-3,7	2,9281	2,9632	-3,9	4,9
mar.	14 347,4	3,5210	3,5074	-4,1	-3,5	2,9079	2,9177	-5,4	5,8
apr.	11 330,3	3,4743	3,4911	-4,6	-3,8	2,7674	2,8485	-7,6	1,6
mai	15 068,0	3,5386	3,5071	-4,2	-3,1	2,7511	2,7449	-11,0	-3,7
iun.	14 462,8	3,5686	3,5483	-3,0	-1,8	2,8068	2,8013	-9,2	-5,7
iul.	13 055,7	3,5458	3,5723	-2,4	0,2	2,7799	2,8167	-8,7	-4,9
aug.	17 561,4	3,5302	3,5277	-3,6	0,6	2,7469	2,7534	-10,7	-3,4
sep.	12 290,1	3,5334	3,5270	-3,6	0,5	2,7889	2,7694	-10,2	-3,3
oct.	12 498,9	3,5211	3,5192	-3,8	-2,2	2,7739	2,7895	-9,5	-6,8

1) Valorile anuale sunt medii lunare.

## 15b. Cursuri zilnice pe piața valutară – septembrie 2006

Ziua	CAD	CHF	EUR	GBP	100 JPY	USD	DST	Gram aur
1	2,4877	2,2343	3,5252	5,2349	2,3446	2,7499	4,0832	55,1702
4	2,4770	2,2298	3,5258	5,2211	2,3603	2,7416	4,0882	55,2590
5	2,4734	2,2311	3,5275	5,2217	2,3745	2,7482	4,0901	55,6325
6	2,4698	2,2237	3,5197	5,1879	2,3579	2,7446	4,0901	56,1834
7	2,4938	2,2300	3,5263	5,1903	2,3733	2,7574	4,0956	56,2210
8	2,4933	2,2277	3,5236	5,1844	2,3812	2,7705	4,1064	54,4525
11	2,4717	2,2281	3,5176	5,1593	2,3577	2,7640	4,0948	53,0547
12	2,4733	2,2268	3,5173	5,1820	2,3537	2,7673	4,0911	53,0066
13	2,4686	2,2085	3,5050	5,1750	2,3482	2,7623	4,0789	51,6377
14	2,4684	2,2112	3,5027	5,1892	2,3418	2,7576	4,0831	52,6681
15	2,4655	2,1975	3,5039	5,1948	2,3470	2,7596	4,0758	51,2954
18	2,4789	2,2109	3,5122	5,2048	2,3484	2,7752	4,0967	51,8787
19	2,4914	2,2203	3,5304	5,2434	2,3713	2,7891	4,1144	52,2166
20	2,4692	2,2261	3,5342	5,2483	2,3739	2,7878	4,1261	51,6467
21	2,4678	2,2252	3,5318	5,2584	2,3699	2,7752	4,1191	51,8083
22	2,4988	2,2487	3,5647	5,2963	2,3903	2,7830	4,1533	52,9605
25	2,4869	2,2469	3,5487	5,2867	2,3826	2,7782	4,1193	52,6481
26	2,4986	2,2431	3,5408	5,2804	2,3923	2,7861	4,1178	52,9230
27	2,4971	2,2355	3,5355	5,2623	2,3738	2,7853	4,1264	53,2842
28	2,5058	2,2361	3,5415	5,2323	2,3672	2,7858	4,1329	54,0514
29	2,5013	2,2223	3,5334	5,2138	2,3628	2,7889	4,1125	53,9411

## 16a. Piața de capital - Bursa de Valori București

Perioada	Număr acțiuni tranzacționate (mii buc.)	Număr tranzacții	Volum tranzacții (mil. RON)	Capitalizarea pieței (mil. RON)	Indice BET (puncte)	Indice BET-C (puncte)	Indice BET-FI (puncte)
2001	2 277 454	357 577	381,3	3 857,3	754,9	486,1	2 700,7
2002	4 085 123	689 184	709,8	9 158,0	1 659,1	1 103,1	6 015,2
2003	4 106 382	440 084	1 006,3	12 186,6	2 171,9	1 390,4	8 014,2
2004	13 007 588	644 839	2 415,0	34 147,4	4 364,7	2 829,5	17 289,9
2005	16 934 866	1 159 060	7 809,7	56 065,6	6 586,1	3 910,9	47 588,8
2005 sep.	1 433 962	98 702	653,6	50 911,8	6 243,1	3 773,5	34 322,4
oct.	1 988 696	106 950	950,7	49 824,6	6 222,3	3 712,5	37 799,4
nov.	1 578 736	131 568	997,3	56 917,1	6 776,6	4 027,3	45 576,7
dec.	1 383 216	112 733	869,5	56 065,6	6 586,1	3 910,9	47 588,8
2006 ian.	1 748 931	143 716	1 265,1	69 542,4	8 096,9	4 734,6	54 052,3
feb.	1 559 234	144 439	995,8	70 416,9	8 192,5	4 805,8	49 315,3
mar.	1 734 327	160 516	860,3	64 309,0	7 499,3	4 457,0	46 123,3
apr.	499 932	94 646	327,7	65 443,5	7 550,9	4 572,5	47 178,9
mai	1 028 466	113 245	602,6	59 126,5	7 058,9	4 298,2	40 656,9
iun.	801 995	95 531	611,2	57 901,3	7 056,2	4 209,6	36 941,6
iul.	1 026 179	88 666	583,1	62 715,7	7 701,9	4 533,1	42 546,6
aug.	920 462	105 783	577,8	65 581,6	7 684,6	4 548,6	46 274,2
sep.	955 119	105 999	686,6	69 679,8	7 952,8	4 763,3	50 371,8
oct.	1 616 917	150 900	1 204,7	76 913,3	8 464,5	5 169,2	56 730,5

Sursa: Bursa de Valori București

Notă: Datele privind capitalizarea pieței, indicii BET, BET-C și BET-FI corespund ultimei ședințe de tranzacționare din lună.

## 16b. Piața de capital - Bursa Electronică RASDAQ

Perioada	Număr acțiuni tranzacționate (mii buc.)	Număr tranzacții	Volum tranzacții (mil. RON)	Capitalizarea pieței (mil. RON)	Indice compozit al pieței (puncte)	Indice RAQ I (puncte)	Indice RAQ II (puncte)
2001	770 311	87 119	271,8	3 368,3	829,1	x	x
2002	2 143 317	66 637	421,4	6 107,4	1 051,9	x	x
2003	877 960	68 750	411,0	7 919,5	1 280,4	1 247,3	1 454,2
2004	1 206 493	111 386	590,7	7 993,3	1 779,2	1 960,2	2 509,9
2005	1 752 975	144 286	1 076,2	8 207,1	1 759,0	1 549,3	4 125,3
2005 sep.	177 846	12 332	225,9	7 738,1	1 680,7	1 664,8	3 698,6
oct.	153 488	12 839	53,6	8 006,2	1 719,6	1 619,7	3 799,2
nov.	176 692	11 397	92,1	7 950,7	1 770,1	1 541,7	3 943,5
dec.	142 376	7 109	113,8	8 207,1	1 759,0	1 549,3	4 125,3
2006 ian.	60 107	8 881	45,2	8 375,7	1 770,7	1 647,5	4 054,5
feb.	115 230	9 992	63,3	8 708,2	1 752,6	1 806,7	4 010,4
mar.	57 620	10 554	54,6	8 646,8	1 716,6	1 755,9	3 699,4
apr.	75 081	8 803	30,0	8 807,7	1 733,0	1 862,9	3 823,8
mai	118 571	10 919	69,6	8 973,7	1 745,3	1 845,5	3 651,8
iun.	83 979	10 069	43,7	8 763,9	1 729,2	1 806,9	3 623,8
iul.	111 109	10 331	70,2	8 580,9	1 756,8	1 971,8	3 845,3
aug.	99 322	11 799	73,0	9 186,3	1 966,8	2 216,5	3 655,4
sep.	91 832	12 421	82,2	9 516,5	2 095,9	2 386,1	3 756,8
oct.	104 581	18 465	72,3	10 433,3	2 309,8	2 502,2	3 984,3

Sursa: Bursa Electronică RASDAQ

Notă: Datele privind capitalizarea pieței și indicii bursieri corespund ultimei ședințe de tranzacționare din lună.

## 17. Bugetul general consolidat

- milioane RON -

Perioada	Bugetul de stat			Bugetele locale			Bugetul asigurărilor sociale de stat		
	venituri	cheltuieli	sold	venituri	cheltuieli	sold	venituri	cheltuieli	sold
2001	14 820,9	18 401,2	-3 580,3	7 104,3	7 052,3	+52,0	7 623,3	8 343,8	-720,5
2002	17 920,6	22 682,4	-4 761,8	9 306,9	9 252,0	+55,0	9 724,5	10 720,3	-995,8
2003	25 244,7	28 145,1	-2 900,3	12 815,1	12 829,5	-14,4	12 554,5	16 167,1	-3 612,6
2004	32 195,4	34 073,5	-1 878,1	15 898,9	15 513,9	+385,0	16 167,1	16 166,5	+0,6
2005	36 599,5	38 782,4	-2 182,9	19 428,7	18 753,7	+675,0	17 047,2	17 167,7	-120,5
2005 sep.	26 525,9	26 122,9	+403,0	13 640,2	12 400,4	+1 239,8	12 563,4	12 859,5	-296,1
oct.	30 884,0	29 520,2	+1 363,8	15 272,2	13 971,3	+1 300,9	14 217,7	14 502,8	-285,1
nov.	34 063,1	33 409,9	+653,2	16 917,0	15 659,4	+1 257,6	15 464,1	15 694,4	-230,3
dec.	36 599,5	38 782,4	-2 182,9	19 428,7	18 753,7	+675,0	17 047,2	17 167,7	-120,5
2006 ian.	3 701,4	2 850,5	+850,9	1 867,6	1 352,5	+515,1	1 539,2	1 445,0	+94,2
feb.	6 612,8	5 761,4	+851,4	3 825,1	2 923,2	+901,9	2 979,9	2 916,4	+63,5
mar.	9 546,4	9 073,8	+472,6	5 832,3	4 731,4	+1 100,9	4 676,7	4 540,4	+136,3
apr.	13 156,8	12 482,5	+674,3	7 970,3	6 605,5	+1 364,8	6 226,3	6 049,3	+177,0
mai	16 837,1	16 006,2	+830,9	9 810,1	8 306,5	+1 503,6	7 892,5	7 533,9	+358,6
iun.	19 537,3	19 982,0	-444,7	12 184,0	10 492,2	+1 691,8	9 535,7	9 034,8	+500,9
iul.	24 371,3	23 815,6	+555,7	14 163,2	12 313,0	+1 850,2	11 186,7	10 529,1	+657,6
aug.	27 657,7	27 665,8	-8,1	15 743,1	13 773,1	+1 970,0	12 892,8	12 068,1	+824,7
sep.	31 229,0	31 779,4	-550,4	17 473,5	15 249,9	+2 223,6	14 549,8	13 618,4	+931,4

(continuare)

- milioane RON -

Perioada	Fondul pentru plata ajutorului de șomaj			Fondul special pentru asigurările de sănătate			Credite externe acordate ministerelor		
	venituri	cheltuieli	sold	venituri	cheltuieli	sold	venituri	cheltuieli	sold
2001	1 369,2	923,9	+445,3	4 173,4	3 742,3	+431,1	-	2 408,9	-2 408,9
2002	1 800,0	1 119,8	+680,2	5 480,1	4 835,0	+645,1	-	2 924,7	-2 924,7
2003	1 742,9	1 445,9	+297,0	5 512,7	6 228,3	-715,6	-	3 639,7	-3 639,7
2004	1 903,7	1 658,0	+245,7	6 877,4	7 069,5	-192,1	-	3 866,4	-3 866,4
2005	2 199,6	1 548,6	+651,0	8 474,4	9 239,5	-765,1	-	2 875,4	-2 875,4
2005 sep.	1 589,5	1 163,5	+426,0	6 110,2	6 096,0	+14,2	-	1 898,9	-1 898,9
oct.	1 810,1	1 287,6	+522,4	6 889,7	6 780,1	+109,6	-	1 986,8	-1 986,8
nov.	1 993,5	1 399,6	+594,0	7 576,3	7 523,2	+53,1	-	2 146,8	-2 146,8
dec.	2 199,6	1 548,6	+651,0	8 474,4	9 239,5	-765,1	-	2 875,4	-2 875,4
2006 ian.	178,6	120,4	+58,3	809,2	461,4	+347,9	-	138,6	-138,6
feb.	351,0	250,5	+100,5	1 557,8	1 130,9	+427,0	-	218,2	-218,2
mar.	548,8	416,5	+132,3	2 408,8	1 974,2	+434,6	-	754,8	-754,8
apr.	723,0	564,8	+158,2	3 238,3	2 709,1	+529,2	-	373,2	-373,2
mai	910,1	692,2	+217,9	4 115,8	3 504,9	+610,9	-	563,7	-563,7
iun.	1 092,9	817,8	+275,1	5 002,2	4 403,6	+598,6	-	722,0	-722,0
iul.	1 277,7	936,6	+341,1	5 895,0	5 244,6	+650,4	-	832,8	-832,8
aug.	1 463,2	1 053,4	+409,8	6 766,2	6 091,6	+674,6	-	980,9	-980,9
sep.	1 647,0	1 165,8	+481,2	7 632,5	6 942,3	+690,2	-	1 129,6	-1 129,6

Sursa: Ministerul Finanțelor Publice

## 17. Bugetul general consolidat

(continuare)

- milioane RON -

Perioada	Cheltuieli reprezentând rate de capital și diferențe de curs aferente datoriei publice			Bugetul Companiei Naționale a Drumurilor			Bugetul general consolidat *)		
	venituri	cheltuieli	sold	venituri	cheltuieli	sold	venituri	cheltuieli	sold
2001	-	-1 741,8	+1 741,8	-	-	-	35 174,1	38 932,1	-3 758,0
2002	-	-3 145,4	+3 145,4	1 006,8	1 659,3	-652,5	44 891,1	48 841,3	-3 950,2
2003	-	-2 951,2	+2 951,2	1 357,2	2 781,0	-1 423,8	58 437,4	62 727,1	-4 289,7
2004	-	-3 080,1	+3 080,1	1 594,8	3 260,6	-1 665,8	74 045,4	76 628,9	-2 583,5
2005	-	-2 909,5	+2 909,5	2 432,1	3 731,8	-1 299,7	86 944,6	89 198,3	-2 253,7
2005 sep.	-	-2 291,6	+2 291,6	1 494,4	2 488,6	-994,2	60 435,7	58 374,5	+2 061,2
oct.	-	-3 009,8	+3 009,8	2 209,5	3 286,0	-1 076,5	69 406,9	65 556,6	+3 850,3
nov.	-	-2 799,9	+2 799,9	2 199,5	3 236,0	-1 036,5	75 925,8	73 046,6	+2 879,2
dec.	-	-2 909,5	+2 909,5	2 432,1	3 731,8	-1 299,7	86 944,6	89 198,3	-2 253,7
2006 ian.	-	-276,6	+276,6	138,1	142,3	-4,2	8 409,9	6 371,9	+2 038,0
feb.	-	-427,9	+427,9	296,2	314,2	-18,0	15 998,6	13 411,7	+2 586,9
mar.	-	-653,4	+653,4	478,4	513,2	-34,8	24 003,9	21 805,8	+2 198,1
apr.	-	-840,0	+840,0	657,5	685,4	-27,9	32 639,1	29 207,4	+3 431,7
mai	-	-1 111,5	+1 111,5	879,6	1 012,3	-132,7	41 235,7	37 049,1	+4 186,6
iun.	-	-1 283,6	+1 283,6	1 019,0	1 202,0	-183,0	49 741,3	46 133,0	+3 608,3
iul.	-	-1 497,1	+1 497,1	1 179,3	1 402,4	-223,1	59 990,9	54 421,6	+5 569,3
aug.	-	-1 668,8	+1 668,8	1 653,0	1 998,5	-345,5	68 036,6	62 739,9	+5 296,7
sep.	-	-1 909,6	+1 909,6	1 980,9	2 340,9	-360,0	76 530,1	70 853,5	+5 676,6

Sursa: Ministerul Finanțelor Publice

\*) S-au eliminat la consolidare fluxurile între bugete.

## 18a. Situația clasificării creditelor

## A. Expunere din credite acordate clienților nebancari și băncilor și dobânda aferentă

Neajustată - milioane RON; sfârșitul perioadei -						
	Total	Standard	În observație	Substandard	Îndoielnic	Pierdere
2005 sep.	52 009,9	33 895,7	13 208,3	3 109,0	688,1	1 108,8
oct.	54 403,8	26 797,7	22 633,6	3 125,5	802,7	1 044,3
nov.	56 560,2	28 085,3	23 483,8	3 210,1	816,3	964,7
dec.	57 724,5	29 868,2	23 090,7	3 255,1	706,4	804,1
2006 ian.	58 566,3	30 426,3	23 260,3	3 381,8	557,6	940,3
feb.	59 281,9	31 164,8	23 228,1	3 314,0	610,3	964,7
mar.	62 525,0	33 058,9	24 275,8	3 554,0	592,7	1 043,6
apr.	64 638,4	34 374,4	24 853,5	3 582,9	656,5	1 171,1
mai	68 561,6	36 291,4	26 260,9	3 840,6	773,1	1 395,5
iun.	72 691,2	39 007,6	27 593,3	3 858,7	825,0	1 406,6
iul.	75 951,4	40 847,9	27 854,5	3 813,9	2 005,6	1 429,5
aug.	78 861,0	41 431,2	31 159,8	3 880,8	837,5	1 551,7
sep.	81 272,5	42 351,5	32 054,4	4 297,0	975,5	1 594,1
Ajustată* - milioane RON; sfârșitul perioadei -						
	Total	Standard	În observație	Substandard	Îndoielnic	Pierdere
2005 sep.	16 919,6	14 007,2	1 857,5	516,0	137,2	401,7
oct.	14 786,8	9 495,9	4 201,2	513,4	195,0	381,3
nov.	15 525,5	10 072,2	4 352,1	532,5	196,3	372,4
dec.	15 355,1	10 939,6	3 477,1	435,3	151,2	351,9
2006 ian.	15 715,9	11 106,7	3 617,4	453,9	121,9	416,0
feb.	15 499,9	11 042,8	3 548,8	370,1	130,5	407,7
mar.	16 455,9	11 698,9	3 727,9	469,9	107,2	452,0
apr.	17 362,5	12 542,2	3 746,0	455,0	140,2	479,1
mai	19 318,1	13 972,3	4 153,5	503,0	127,8	561,6
iun.	20 698,6	14 850,8	4 645,3	512,7	155,3	534,5
iul.	21 399,0	15 725,1	4 387,5	513,2	206,0	567,2
aug.	23 204,3	16 734,2	5 124,1	545,4	171,8	628,8
sep.	25 673,3	17 913,5	6 248,4	626,7	222,4	662,3
Provizioane - milioane RON; sfârșitul perioadei -						
	Total	Standard	În observație	Substandard	Îndoielnic	Pierdere
2005 sep.	666,4	-	92,9	103,2	68,6	401,7
oct.	791,5	-	210,0	102,7	97,5	381,3
nov.	794,7	-	217,7	106,4	98,2	372,4
dec.	688,4	-	173,8	87,1	75,6	351,9
2006 ian.	748,6	-	180,9	90,7	61,0	416,0
feb.	724,4	-	177,5	73,9	65,3	407,7
mar.	785,9	-	186,4	94,0	53,5	452,0
apr.	827,5	-	187,3	91,0	70,1	479,1
mai	933,8	-	207,7	100,6	63,9	561,6
iun.	947,0	-	232,3	102,6	77,6	534,5
iul.	992,2	-	219,5	102,6	102,9	567,2
aug.	1 079,9	-	256,2	109,0	85,9	628,8
sep.	1 211,3	-	312,5	125,3	111,2	662,3

## B. Expunere din elemente în afara bilanțului pentru care

nu se constituie provizioane - milioane RON; sfârșitul perioadei -						
	Total	Standard	În observație	Substandard	Îndoielnic	Pierdere
2005 sep.	18 117,7	12 410,0	4 663,0	417,7	75,5	551,5
oct.	18 047,2	12 051,6	5 029,1	336,4	106,3	523,8
nov.	18 428,0	13 518,2	4 026,1	392,5	84,0	407,2
dec.	19 577,8	14 339,0	4 309,0	499,0	52,7	378,1
2006 ian.	18 598,2	13 728,4	4 025,0	439,2	53,2	352,4
feb.	18 763,6	13 802,4	4 077,9	418,5	84,4	380,4
mar.	19 670,9	14 465,7	4 214,2	454,0	75,9	461,1
apr.	20 157,8	14 329,8	4 554,8	697,4	73,3	502,5
mai	21 918,0	15 112,0	5 100,9	878,5	168,7	657,9
iun.	23 734,3	16 531,1	5 518,8	845,4	197,8	641,2
iul.	25 211,6	17 117,2	6 124,3	1 057,2	176,5	736,4
aug.	26 495,5	17 608,5	6 840,4	1 108,5	234,6	703,5
sep.	27 791,4	18 230,0	7 127,7	1 126,7	312,8	994,2

## C. Expunere din plasamente constituite la alte bănci și dobânda aferentă

Neajustată - milioane RON; sfârșitul perioadei -					
	Total	Standard	Substandard	Îndoielnic	Pierdere
2005 sep.	2 997,8	2 995,8	-	-	2,0
oct.	3 645,7	3 643,7	-	-	2,0
nov.	2 927,7	2 925,7	-	-	2,0
dec.	4 736,0	4 733,6	-	-	2,4
2006 ian.	3 997,0	3 994,7	-	-	2,3
feb.	3 211,3	3 209,0	-	-	2,3
mar.	2 309,5	2 307,3	-	-	2,2
apr.	2 722,0	2 719,9	-	-	2,1
mai	2 964,6	2 962,5	-	-	2,1
iun.	3 978,2	3 976,1	-	-	2,1
iul.	4 438,3	4 436,2	-	-	2,1
aug.	4 943,2	4 941,1	-	-	2,1
sep.	4 201,5	4 200,9	-	-	0,6
Ajustată* - milioane RON; sfârșitul perioadei -					
	Total	Standard	Substandard	Îndoielnic	Pierdere
2005 sep.	2 887,2	2 885,2	-	-	2,0
oct.	2 854,3	2 852,3	-	-	2,0
nov.	2 766,1	2 764,1	-	-	2,0
dec.	4 338,1	4 335,7	-	-	2,4
2006 ian.	3 924,0	3 921,7	-	-	2,3
feb.	3 149,9	3 147,6	-	-	2,3
mar.	2 242,4	2 240,2	-	-	2,2
apr.	2 615,4	2 613,3	-	-	2,1
mai	2 885,3	2 883,2	-	-	2,1
iun.	3 447,1	3 445,0	-	-	2,1
iul.	4 232,6	4 230,5	-	-	2,1
aug.	4 683,6	4 681,5	-	-	2,1
sep.	3 860,1	3 859,5	-	-	0,6
Provizioane - milioane RON; sfârșitul perioadei -					
	Total	Standard	Substandard	Îndoielnic	Pierdere
2005 sep.	2,0	-	-	-	2,0
oct.	2,0	-	-	-	2,0
nov.	2,0	-	-	-	2,0
dec.	2,4	-	-	-	2,4
2006 ian.	2,3	-	-	-	2,3
feb.	2,3	-	-	-	2,3
mar.	2,2	-	-	-	2,2
apr.	2,1	-	-	-	2,1
mai	2,1	-	-	-	2,1
iun.	2,1	-	-	-	2,1
iul.	2,1	-	-	-	2,1
aug.	2,1	-	-	-	2,1
sep.	0,6	-	-	-	0,6

\*) Conform Regulamentului BNR nr.2/2000, în perioada octombrie 2000 - decembrie 2002, iar din ianuarie 2003 conform Regulamentului BNR nr.5/2002, modificat prin Regulamentele BNR nr.7/2002 și nr. 8/2005.



## 18b. Principalii indicatori de prudențialitate

- procente -

Perioada	Raport de solvabilitate (>12%)	Rata capitalului propriu (Capital propriu/ Total activ)	Rata generală de risc	Plasamente și credite interbancare (valoare brută)/ Total activ (valoare brută)	Credite acordate clienței (valoare brută)/ Total activ (valoare brută)	Credite restante și îndoielnice (valoare netă)/ Total portofoliu credite (valoare netă)
2001 Dec.	28,80	12,11	39,73	38,62	32,02	0,72
2002 Dec.	25,04	11,61	42,90	38,75	35,90	0,43
2003 Dec.	21,09	10,89	50,57	32,77	48,24	0,31
2004 Dec.	20,64	8,93	46,95	33,58	45,64	0,28
2005 Dec.	21,07	9,18	47,61	29,50	46,60	0,26
2005 sep.	19,29	8,43	47,54	36,38	46,74	0,33
oct.	...	8,65	...	33,07	47,88	0,38
nov.	...	8,52	...	28,72	48,19	0,34
dec.	21,07	9,18	47,61	29,50	46,60	0,26
2006 ian.	...	9,42	...	29,67	47,26	0,25
feb.	...	9,43	...	33,76	48,06	0,30
mar.	20,10	9,21	49,95	35,86	48,57	0,27
apr.	...	9,09	...	35,18	49,69	0,35
mai	...	8,90	...	34,57	50,99	0,29
iun.	17,83	8,98	53,09	34,02	52,07	0,28
iul.	...	9,11	...	33,59	53,50	0,27
aug.	...	8,99	...	33,48	53,94	0,21
sep.	17,86	8,99	54,23	32,80	55,09	0,28

(continuare)

- procente -

Perioada	Total creanțe restante și îndoielnice (valoare netă)/ Total activ (valoare netă)	Total creanțe restante și îndoielnice (valoare netă)/ Capitalul propriu (din raportarea prudențială a fondurilor proprii)	Total creanțe restante și îndoielnice (valoare netă)/ Surse atrase și împrumutate	Rata riscului de credit (Expunere neajustată, aferentă creditelor și dobânzilor clasificate în categoriile îndoielnic și pierdere/ Total credite și dobânzi clasificate, exclusiv elementele în afara bilanțului)*	Indicatorul de lichiditate (Lichiditate efectivă/ Lichiditate necesară)**
2001 Dec.	0,32	2,66	0,38	2,54	1,30
2002 Dec.	0,23	1,97	0,27	1,10	1,37
2003 Dec.	0,22	2,04	0,26	3,37	3,03
2004 Dec.	0,18	2,07	0,20	2,87	2,28
2005 Dec.	0,15	1,36	0,18	2,61	2,59
2005 sep.	0,20	2,10	0,23	3,45	2,48
oct.	0,23	2,34	0,26	3,39	2,64
nov.	0,21	2,18	0,24	3,14	2,57
dec.	0,15	1,36	0,18	2,61	2,59
2006 ian.	0,16	1,62	0,18	2,56	2,64
feb.	0,19	1,90	0,21	2,65	2,64
mar.	0,17	1,75	0,20	2,61	2,49
apr.	0,22	2,27	0,25	2,82	2,63
mai	0,19	1,98	0,21	3,16	2,56
iun.	0,18	1,94	0,21	3,06	2,56
iul.	0,18	1,91	0,21	4,51	2,57
aug.	0,15	1,58	0,17	3,02	2,55
sep.	0,20	2,05	0,23	3,16	2,50

\*) Conform Regulamentului BNR nr.2/2000, în perioada octombrie 2000 - decembrie 2002, iar din ianuarie 2003 conform Regulamentului BNR nr.5/2002, modificat prin Regulamentele BNR nr.7/2002 și nr. 8/2005;

\*\*\*) Indicatorul a fost introdus începând cu luna iulie 2001 (conform Normei BNR nr.1/2001); nivelul minim reglementat este 1; începând cu iunie 2003 metodologia de calcul a fost modificată conform Normei BNR nr.7/2003.

## 19a. Informații de risc bancar

Perioada	Total sume datorate - Risc global (mil. RON)	Total sume restante (mil. RON)	Număr debitori (persoane fizice și juridice)	Număr debitori cu restanțe (persoane fizice și juridice)	Număr interogări ale bazei de date a CRB pentru debitorii proprii și potențiali	Număr interogări ale bazei de date a CRB pentru potențiali, cu acordul acestora	Număr debitori raportați de două sau mai multe instituții de credit (persoane fizice și juridice)	Număr credite acordate și angajamente asumate de către instituții de credit
2001	16 262	1 327	24 239	2 794	1 380	935	2 382	48 327
2002	25 262	1 426	37 549	3 439	16 775	14 795	3 210	70 595
2003	36 452	1 609	73 353	5 169	39 189	35 179	4 414	122 475
2004	49 585	1 759	113 594	8 139	182 968	181 188	6 006	190 716
2005	68 241	1 752	239 576	14 896	498 568	495 428	12 860	388 117
2005 sep.	63 788	1 865	203 953	16 946	443 079	439 748	11 152	350 772
oct.	64 364	1 912	214 086	17 880	411 752	407 998	11 678	360 373
nov.	65 966	1 940	226 812	16 453	512 289	508 291	12 336	377 746
dec.	68 241	1 752	239 576	14 896	498 568	495 428	12 860	388 117
2006 ian.	67 800	1 863	246 116	16 752	435 571	432 371	13 153	392 722
feb.	69 476	1 838	260 053	20 676	484 655	481 222	13 893	419 220
mar.	72 324	1 843	277 099	17 882	604 385	600 322	15 507	434 769
apr.	74 075	1 777	297 759	23 877	512 696	509 489	17 206	465 997
mai	79 357	1 776	329 955	23 529	735 563	731 537	19 704	511 687
iun.	83 716	1 796	365 935	26 321	792 096	788 285	23 549	577 013
iul.	87 599	1 759	388 783	28 788	776 373	772 962	25 111	612 400
aug.	90 419	1 728	411 977	30 746	825 639	822 162	27 309	634 003
sep.	93 102	1 690	432 576	37 425	778 568	774 690	28 970	663 018

## 19b. Sume restante mai mult de 30 de zile înregistrate de persoanele fizice cu expunere mai mică de 20 000 RON

- mii RON; sfârșitul perioadei -

Perioada	Număr persoane fizice cu restanțe >30 zile	Număr restanțe	Total sume restante persoane fizice cu restanțe >30 zile în sistemul bancar românesc	RON	EUR	USD	Alte valute	Sume restante tip C (întârziere între 31 și 60 zile)	Sume restante tip D (întârziere între 61 și 90 zile)	Sume restante tip E (întârziere de peste 90 zile)	Sume restante tip X (credite scoase în afara bilanțului)
2005 sep.	208 460	257 751	130 642,0	116 178,9	11 391,4	3 071,3	0,3	13 427,4	9 139,7	39 530,6	68 544,4
oct.	224 311	280 170	148 122,7	128 906,9	15 207,9	4 007,1	0,8	14 509,3	9 410,8	42 629,7	81 572,9
nov.	223 634	278 572	152 712,8	133 293,4	15 382,5	4 034,6	2,4	14 097,2	10 184,4	42 442,6	85 988,5
dec.	222 259	276 785	161 979,6	140 990,9	16 938,5	4 049,3	1,0	13 060,1	10 398,5	45 101,7	93 419,3
2006 ian.	219 609	273 497	161 732,3	139 584,4	18 292,9	3 854,2	0,8	12 393,7	9 433,9	45 383,7	94 521,1
feb.	228 980	282 560	179 670,9	157 320,6	18 650,3	3 691,1	9,0	13 986,9	10 146,3	49 841,8	105 695,9
mar.	238 388	293 726	175 904,8	154 441,3	17 986,8	3 466,8	9,9	15 134,3	8 768,2	47 327,0	104 675,3
apr.	257 815	318 066	196 276,0	172 381,5	20 365,2	3 516,5	12,8	14 373,9	12 732,0	46 889,4	122 280,7
mai	249 969	309 216	195 515,4	169 857,0	22 196,1	3 445,6	16,7	14 464,5	9 986,8	47 204,4	123 859,7
iun.	251 205	310 628	213 568,5	186 719,4	23 359,4	3 467,8	21,9	13 544,7	9 752,4	51 250,7	139 020,7
iul.	269 157	331 968	217 337,8	189 507,9	24 316,0	3 477,4	36,4	13 886,0	9 715,2	56 364,8	137 371,9
aug.	277 543	343 835	234 339,3	204 497,0	26 244,1	3 564,3	34,0	13 229,0	10 106,9	57 574,2	153 429,2
sep.	280 086	344 263	232 811,9	203 610,0	26 476,5	2 681,1	44,3	13 278,1	10 482,3	58 015,9	151 035,5

## 19c. Credite acordate și angajamente asumate de instituțiile de credit\*

- milioane RON; sfârșitul perioadei -

Perioada	Total sume acordate	Forma de proprietate a beneficiarului de credit							Moneda			
		Proprietate privată	Proprietate de stat	Proprietate mixtă		Proprie- tate coope- rativă	Persoane fizice	Alte forme de proprietate	RON	EUR	USD	Alte valute
				Societăți comerciale cu participare de capital străin	Societăți comerciale cu participare de capital privat și de stat autohton							
2001	17 395	13 355	1 742	1 373	697	46	121	60	5 212	4 242	7 832	108
2002	26 796	20 533	3 174	1 551	944	56	426	112	7 266	8 400	11 018	112
2003	39 419	29 706	4 664	1 652	1 191	74	1 808	324	11 603	15 249	12 356	211
2004	55 464	40 536	6 542	2 203	1 291	85	4 023	784	14 733	26 039	14 511	181
2005	74 880	52 010	6 479	2 656	1 393	101	10 329	1 913	25 929	36 721	12 094	136
2005 sep.	70 583	50 145	6 375	2 838	1 348	98	8 530	1 249	20 880	36 215	13 316	172
oct.	71 374	50 154	6 434	2 769	1 391	100	9 011	1 516	22 048	36 240	12 913	173
nov.	72 438	50 646	6 362	2 688	1 385	101	9 637	1 619	23 571	36 206	12 482	179
dec.	74 880	52 010	6 479	2 656	1 393	101	10 329	1 913	25 929	36 721	12 094	136
2006 ian.	76 267	53 575	5 896	2 568	1 406	105	10 748	1 969	27 273	37 269	11 576	148
feb.	79 027	55 238	5 985	2 489	1 403	108	11 680	2 124	29 359	37 956	11 527	185
mar.	83 646	58 554	6 111	3 073	1 426	121	12 221	2 141	31 252	40 047	12 164	182
apr.	85 976	59 961	5 884	2 931	1 454	122	13 268	2 357	32 824	41 218	11 745	190
mai	91 134	62 963	6 284	3 059	1 528	123	14 767	2 409	35 215	43 977	11 722	219
iun.	95 852	65 768	6 421	2 919	1 550	140	16 568	2 485	37 885	46 144	11 524	299
iul.	100 200	68 414	6 717	2 758	1 619	148	17 837	2 707	39 576	48 633	11 618	373
aug.	103 586	70 211	6 928	2 773	1 749	158	18 991	2 775	41 301	50 234	11 582	469
sep.	106 123	71 277	7 151	2 704	1 761	157	20 221	2 852	42 756	51 426	11 371	569

\*) Se referă la expunerea față de un singur debitor, expunere egală sau mai mare de 20 000 RON, și reprezintă 82,2 la sută din valoarea creditelor acordate și a angajamentelor asumate de către sistemul bancar, conform datelor Centralei Riscurilor Bancare la 30.06.2006. Suma acordată reprezintă creditul acordat sau angajamentul asumat conform contractului. Suma acordată nu este actualizată în luna curentă pentru creditele sau angajamentele acordate în valută raportate în lunile anterioare.

(continuare)

- milioane RON; sfârșitul perioadei -

Perioada	Total sume acordate	Sector de activitate							Forma de proprietate a instituțiilor de credit		Încadrarea juridică a instituțiilor de credit	
		Industria	Servicii	Construc- ții	Agricultură, silvicultură, piscicultură	Activități ale instituțiilor financiar- bancare și case de pensii	Adminis- trație publică, învăță- mânt, sănătate	Persoane fizice	Instituții de credit de stat și cu capital majoritar de stat	Instituții de credit private și cu capital majoritar privat	Instituții de credit - persoane juridice române	Sucursalele din România ale instituțiilor de credit străine
2001	17 395	9 049	6 284	855	618	255	213	121	6 479	10 916	15 656	1 738
2002	26 796	13 032	9 947	1 314	859	608	610	426	8 771	18 025	23 525	3 270
2003	39 419	17 207	14 179	2 114	1 202	1 477	1 432	1 808	11 879	27 540	35 259	4 160
2004	55 464	21 119	20 489	3 214	1 424	2 803	2 391	4 023	526	54 938	50 420	5 044
2005	74 880	22 446	27 293	4 345	1 617	4 568	4 283	10 329	925	73 955	69 185	5 696
2005 sep.	70 583	22 467	25 427	4 201	1 615	4 835	3 508	8 530	792	69 790	64 512	6 071
oct.	71 374	22 202	25 754	4 301	1 535	4 742	3 828	9 011	823	70 551	65 609	5 766
nov.	72 438	22 237	26 200	4 208	1 575	4 628	3 954	9 637	882	71 556	66 812	5 626
dec.	74 880	22 446	27 293	4 345	1 617	4 568	4 283	10 329	925	73 955	69 185	5 696
2006 ian.	76 267	23 194	27 084	4 410	1 688	4 753	4 389	10 748	871	75 395	70 050	6 217
feb.	79 027	23 296	27 808	4 721	1 686	5 213	4 623	11 680	939	78 088	72 607	6 419
mar.	83 646	24 620	29 885	4 983	1 819	5 494	4 624	12 221	1 037	82 608	77 091	6 555
apr.	85 976	24 540	31 099	5 095	1 882	5 481	4 612	13 268	1 123	84 853	79 234	6 743
mai	91 134	25 493	32 755	5 497	1 994	5 868	4 760	14 767	1 219	89 915	84 248	6 885
iun.	95 852	26 186	34 558	5 609	2 127	5 895	4 909	16 568	1 287	94 565	88 964	6 887
iul.	100 200	26 806	36 095	5 995	2 335	5 974	5 158	17 837	1 318	98 881	93 126	7 073
aug.	103 586	27 354	36 922	6 420	2 408	5 822	5 670	18 991	1 400	102 186	96 452	7 134
sep.	106 123	27 292	37 943	6 606	2 556	5 814	5 691	20 221	1 494	104 629	98 866	7 257

## 19c. Credite acordate și angajamente asumate de instituțiile de credit\*

- milioane RON; sfârșitul perioadei -

(continuare)

Perioada	Total sume acordate	Tip de risc								Termen de acordare		
		Credite de trezorerie	Credite pentru echipament	Credite de export	Credite comerciale	Credite pentru bunuri imobiliare	Obliga- țiuni	Alte credite	Angajamente asumate față de o persoană fizică sau juridică nebanară	Pe termen scurt (până la 12 luni)	Pe termen mediu (1-5 ani)	Pe termen lung (peste 5 ani)
2001	17 395	9 513	2 963	498	312	388	40	1 042	2 639	9 379	5 743	2 272
2002	26 796	14 126	4 182	381	726	798	182	2 098	4 302	12 917	10 130	3 748
2003	39 419	18 550	6 831	657	931	2 310	205	4 760	5 174	18 088	15 062	6 268
2004	55 464	23 321	9 566	945	1 548	4 791	72	6 676	8 546	22 240	21 360	11 864
2005	74 880	28 760	14 072	891	2 119	7 701	88	12 008	9 241	26 583	25 247	23 630
2005 sep.	70 583	27 632	12 297	1 039	1 984	6 963	83	10 839	9 746	26 194	24 480	20 472
oct.	71 374	27 465	12 988	1 036	2 125	7 186	87	11 247	9 241	26 043	24 641	21 261
nov.	72 438	27 884	13 314	994	1 998	7 439	87	11 346	9 375	26 209	24 765	22 040
dec.	74 880	28 760	14 072	891	2 119	7 701	88	12 008	9 241	26 583	25 247	23 630
2006 ian.	76 267	29 407	14 490	843	2 038	7 890	86	13 082	8 430	27 164	25 905	23 779
feb.	79 027	30 309	15 093	694	2 013	8 062	84	14 041	8 731	27 624	26 700	25 281
mar.	83 646	31 774	15 436	821	2 241	8 216	86	15 068	10 002	29 416	27 613	27 197
apr.	85 976	32 869	16 092	608	2 399	8 543	85	15 422	9 958	29 877	27 953	28 733
mai	91 134	34 092	17 038	512	2 487	9 082	86	17 133	10 703	31 278	28 964	31 481
iun.	95 852	35 394	17 945	516	2 493	9 679	83	18 276	11 466	32 715	29 730	34 001
iul.	100 200	36 346	19 185	420	2 619	10 184	80	18 908	12 458	33 862	30 535	36 402
aug.	103 586	37 586	20 395	386	2 681	10 810	81	18 991	12 656	34 952	30 872	38 375
sep.	106 123	38 208	20 745	428	2 597	11 322	88	19 849	12 887	35 939	30 289	39 895

\*) Se referă la expunerea față de un singur debitor, expunere egală sau mai mare de 20 000 RON, și reprezintă 82,2 la sută din valoarea creditelor acordate și a angajamentelor asumate de către sistemul bancar, conform datelor Centralei Riscurilor Bancare la 30.06.2006. Suma acordată reprezintă creditul acordat sau angajamentul asumat conform contractului. Suma acordată nu este actualizată în luna curentă pentru creditele sau angajamentele acordate în valută raportate în lunile anterioare.

## 19d. Credite acordate de instituțiile de credit\*

- milioane RON; sfârșitul perioadei -

Perioada	Total sume acordate	Forma de proprietate a beneficiarului de credit							Moneda			
		Proprietate privată	Proprietate de stat	Proprietate mixtă		Proprietate cooperatistă	Persoane fizice	Alte forme de proprietate	RON	EUR	USD	Alte valute
				Societăți comerciale cu participare de capital străin	Societăți comerciale cu participare de capital privat și de stat autohton							
2001	14 755	11 590	1 453	925	587	39	111	51	4 716	3 549	6 429	61
2002	22 494	18 059	2 117	1 049	704	53	409	102	6 407	6 879	9 145	62
2003	34 245	26 010	4 040	1 097	923	71	1 789	315	10 426	13 333	10 376	111
2004	46 918	35 246	4 629	1 192	1 003	81	4 012	756	13 280	23 330	10 219	88
2005	65 639	46 295	4 744	1 242	1 106	96	10 298	1 859	24 189	32 958	8 397	95
2005 sep.	60 837	43 887	4 668	1 430	1 063	94	8 496	1 198	19 172	32 201	9 362	102
oct.	62 133	44 325	4 743	1 418	1 107	95	8 979	1 467	20 351	32 619	9 061	104
nov.	63 063	44 825	4 641	1 223	1 104	96	9 607	1 566	21 861	32 442	8 651	109
dec.	65 639	46 295	4 744	1 242	1 106	96	10 298	1 859	24 189	32 958	8 397	95
2006 ian.	67 837	47 787	4 911	1 292	1 116	101	10 713	1 917	25 568	33 438	8 731	100
feb.	70 296	49 205	4 989	1 180	1 101	104	11 645	2 071	27 381	34 033	8 752	129
mar.	73 643	51 908	4 963	1 290	1 091	116	12 186	2 090	29 353	35 403	8 753	133
apr.	76 019	53 239	4 780	1 259	1 086	117	13 236	2 302	30 770	36 696	8 431	122
mai	80 430	55 722	5 005	1 339	1 159	120	14 736	2 349	32 989	38 925	8 352	165
iun.	84 385	57 714	5 120	1 296	1 178	134	16 523	2 419	35 253	40 813	8 089	231
iul.	87 742	59 670	5 203	1 060	1 249	138	17 787	2 634	36 623	42 860	7 959	299
aug.	90 930	61 130	5 603	1 034	1 376	146	18 940	2 700	38 224	44 517	7 805	384
sep.	93 236	61 955	5 808	993	1 375	145	20 181	2 778	39 669	45 547	7 536	484

\*) Se referă la expunerea față de un singur debitor, expunere egală sau mai mare de 20 000 RON, și reprezintă 79,9 la sută din valoarea creditelor acordate de către sistemul bancar, conform datelor Centralei Riscurilor Bancare la 30.06.2006. Suma acordată reprezintă creditul acordat conform contractului. Suma acordată nu este actualizată în luna curentă pentru creditele acordate în valută raportate în lunile anterioare.

## 19d. Credite acordate de instituțiile de credit\*

(continuare)

- milioane RON; sfârșitul perioadei -

Perioada	Total sume acordate	Sector de activitate						
		Industria	Servicii	Construcții	Agricultură, silvicultură, piscicultură	Activități ale instituțiilor financiar-bancare și case de pensii	Administrație publică, învățământ, sănătate	Persoane fizice
2001	14 755	7 680	5 322	607	594	251	190	111
2002	22 494	11 124	8 356	862	810	570	363	409
2003	34 245	14 641	12 374	1 457	1 159	1 419	1 406	1 789
2004	46 918	17 673	16 586	2 216	1 348	2 716	2 367	4 012
2005	65 639	18 957	23 043	3 154	1 554	4 415	4 217	10 298
2005 sep.	60 837	18 916	21 046	2 987	1 527	4 411	3 454	8 496
oct.	62 133	18 780	21 507	3 074	1 409	4 608	3 776	8 979
nov.	63 063	18 674	21 924	2 969	1 503	4 489	3 895	9 607
dec.	65 639	18 957	23 043	3 154	1 554	4 415	4 217	10 298
2006 ian.	67 837	19 760	23 543	3 239	1 636	4 621	4 324	10 713
feb.	70 296	19 950	24 195	3 287	1 601	5 059	4 558	11 645
mar.	73 643	20 528	25 647	3 656	1 719	5 345	4 564	12 186
apr.	76 019	20 757	26 591	3 781	1 770	5 332	4 552	13 236
mai	80 430	21 305	28 016	4 053	1 886	5 734	4 700	14 736
iun.	84 385	21 606	29 534	4 157	1 953	5 760	4 853	16 523
iul.	87 742	21 696	30 827	4 425	2 089	5 831	5 086	17 787
aug.	90 930	22 094	31 586	4 813	2 228	5 682	5 587	18 940
sep.	93 236	22 076	32 473	4 910	2 362	5 628	5 607	20 181

\*) Se referă la expunerea față de un singur debitor, expunere egală sau mai mare de 20 000 RON, și reprezintă 79,9 la sută din valoarea creditelor acordate de către sistemul bancar, conform datelor Centralei Riscurilor Bancare la 30.06.2006. Suma acordată reprezintă creditul acordat conform contractului. Suma acordată nu este actualizată în luna curentă pentru creditele acordate în valută raportate în lunile anterioare.

(continuare)

- milioane RON; sfârșitul perioadei -

Perioada	Forma de proprietate a instituțiilor de credit		Încadrarea juridică a instituțiilor de credit		Termen de acordare		
	Instituții de credit de stat și cu capital majoritar de stat	Instituții de credit private și cu capital majoritar privat	Instituții de credit - persoane juridice române	Sucursalele din România ale instituțiilor de credit străine	Pe termen scurt (până la 12 luni)	Pe termen mediu (1-5 ani)	Pe termen lung (peste 5 ani)
2001	4 944	9 811	13 409	1 347	8 510	4 737	1 509
2002	6 908	15 586	19 741	2 753	11 709	8 218	2 567
2003	9 786	24 459	30 640	3 605	16 049	12 999	5 197
2004	496	46 422	42 472	4 446	19 577	17 904	9 437
2005	909	68 509	60 597	5 042	24 094	20 811	21 313
2005 sep.	768	63 799	55 419	5 418	22 921	20 273	18 207
oct.	811	64 998	56 999	5 135	23 211	20 462	19 032
nov.	866	65 900	58 096	4 967	23 469	20 408	19 761
dec.	909	68 509	60 597	5 042	24 094	20 811	21 313
2006 ian.	858	69 798	62 300	5 537	24 912	21 308	22 197
feb.	925	72 377	64 544	5 752	25 336	21 913	23 625
mar.	1 024	76 696	67 770	5 873	26 576	22 768	24 880
apr.	1 108	78 714	69 955	6 064	26 993	23 236	26 376
mai	1 206	83 251	74 333	6 097	28 135	23 952	28 932
iun.	1 271	87 430	78 274	6 111	28 953	24 629	31 397
iul.	1 304	91 115	81 599	6 142	29 483	25 212	33 645
aug.	1 382	94 094	84 782	6 148	30 409	25 399	35 736
sep.	1 482	91 754	86 937	6 299	31 251	24 766	37 219

**20a. Situația instrumentelor de plată  
de debit refuzate**

Perioada	Total		<i>din care:</i> motive majore	
	Număr	Sumă (mii RON)	Număr	Sumă (mii RON)
<b>1) Cecuri</b>				
2005 sep.	1 792	34 880,1	1 624	31 534,9
oct.	1 975	50 777,3	1 721	33 349,6
nov.	1 869	32 279,4	1 669	28 561,2
dec.	2 123	38 420,0	1 948	33 300,4
2006 ian.	1 504	27 302,5	1 345	21 670,5
feb.	1 553	26 955,4	1 361	22 741,4
mar.	1 622	27 516,2	1 482	22 590,7
apr.	1 422	23 404,5	1 271	20 134,4
mai	1 948	33 510,2	1 760	30 013,9
iun.	1 668	36 632,0	1 558	34 233,3
iul.	1 897	34 638,7	1 766	30 809,3
aug.	1 576	30 366,5	1 461	27 032,4
sep.	1 597	339 183,9	1 436	335 433,5
<b>2) Cambii</b>				
2005 sep.	–	–	–	–
oct.	–	–	–	–
nov.	–	–	–	–
dec.	–	–	–	–
2006 ian.	–	–	–	–
feb.	6	44,6	6	44,6
mar.	6	39,2	3	24,0
apr.	7	68,9	3	24,1
mai	1	3,9	1	3,9
iun.	10	69,5	10	69,5
iul.	8	41,6	8	41,6
aug.	8	45,6	8	45,6
sep.	4	27,9	1	2,5
<b>3) Bilete la ordin</b>				
2005 sep.	9 754	69 237,1	8 457	59 150,7
oct.	10 107	88 740,8	8 791	75 853,4
nov.	11 405	87 741,5	9 914	64 312,6
dec.	11 529	76 000,8	9 980	60 572,3
2006 ian.	10 480	71 639,8	8 674	58 982,2
feb.	9 293	73 306,3	7 994	62 772,8
mar.	11 887	83 903,0	10 267	70 471,3
apr.	9 863	74 353,1	8 566	64 011,4
mai	12 186	98 472,9	10 415	84 896,8
iun.	11 206	72 838,9	9 598	62 002,1
iul.	10 870	81 908,0	9 459	71 522,1
aug.	10 968	79 835,1	9 295	69 138,5
sep.	10 170	74 622,7	8 631	59 824,6
<b>Total</b>				
2005 sep.	11 546	104 117,2	10 081	90 685,6
oct.	12 082	139 518,1	10 512	109 203,0
nov.	13 274	120 020,9	11 583	92 873,8
dec.	13 652	114 420,8	11 928	93 872,7
2006 ian.	11 984	98 942,3	10 019	80 652,6
feb.	10 852	100 306,2	9 361	85 558,8
mar.	13 515	111 458,4	11 752	93 086,0
apr.	11 292	97 826,4	9 840	84 169,9
mai	14 135	131 986,9	12 176	114 914,5
iun.	12 884	109 540,4	11 166	96 304,9
iul.	12 775	116 588,3	11 233	102 373,0
aug.	12 552	110 247,3	10 764	96 216,5
sep.	11 771	413 834,6	10 068	395 260,5

**20b. Situația titularilor de cont  
care au generat incidente de plată**

Perioada	Total (număr)	Persoane cu risc	Persoane aflate în interdicție bancară
<b>1) Persoane fizice</b>			
2005 sep.	45	41	–
oct.	49	40	1
nov.	66	58	4
dec.	52	45	2
2006 ian.	50	40	4
feb.	44	40	3
mar.	79	65	1
apr.	60	51	1
mai	67	61	5
iun.	60	53	1
iul.	78	71	4
aug.	67	60	3
sep.	98	79	4
<b>2) Persoane juridice</b>			
2005 sep.	3 367	3 020	556
oct.	3 469	3 071	552
nov.	3 723	3 326	626
dec.	3 879	3 477	665
2006 ian.	3 433	2 992	493
feb.	3 202	2 832	483
mar.	3 615	3 228	513
apr.	3 323	2 981	463
mai	3 903	3 474	589
iun.	3 726	3 333	539
iul.	3 695	3 280	512
aug.	3 797	3 381	535
sep.	3 516	3 104	466
<b>Total</b>			
2005 sep.	3 412	3 061	556
oct.	3 518	3 111	553
nov.	3 789	3 384	630
dec.	3 931	3 522	667
2006 ian.	3 483	3 032	497
feb.	3 246	2 872	486
mar.	3 694	3 293	514
apr.	3 383	3 032	464
mai	3 970	3 535	594
iun.	3 786	3 386	540
iul.	3 773	3 351	516
aug.	3 864	3 441	538
sep.	3 614	3 183	470

## Precizări metodologice

### Anexa 1

Datele lunare cu privire la principalii indicatori economico-sociali (date prezentate de Institutul Național de Statistică în *Buletinul statistic lunar*) au caracter provizoriu și pot face obiectul unor revizuri ulterioare; datele se definitivează anual, pe baza anchetei structurale de întreprindere și a unor anchete anuale specifice efectuate de INS. Începând cu anul 2004, anul de referință folosit la calcularea indicelui producției industriale este anul 2000. Începând cu luna ianuarie 2006, eșantionul anchetei utilizate în determinarea câștigului salarial și a numărului de salariați a fost modificat. Actualizarea seriilor de date se face permanent, după publicarea acestora de către INS.

### Anexa 2

Începând cu luna ianuarie 2006, calculul indicilor lunari ai prețurilor de consum cu bază fixă se face cu prețurile medii din anul 2004 și ponderile din același an determinate pe baza cheltuielilor medii din Ancheta bugetelor de familie.

### Anexa 6

**BUBID** - Rata dobânzii pentru depozite atrase de bănci; **BUBOR** - Rata dobânzii pentru depozite plasate de bănci.

### Anexele 7, 8

Începând cu luna mai 2003, **ratele dobânzilor practicate în sistemul bancar** se calculează conform Normei BNR nr.2/21.02.2003. Aceasta reglementează modul de determinare și raportare a ratelor medii ale dobânzii active curente și ale dobânzii pasive și a ratelor medii ale dobânzii aferente creditelor noi și ale dobânzii aferente depozitelor noi. Datele sunt furnizate de instituțiile de credit din România: bănci, persoane juridice române, sucursalele din România ale băncilor persoane juridice străine, societăți de economisire și creditare în sistem colectiv (case de economii) pentru domeniul locativ și de casele centrale ale cooperativelor de credit.

### Anexa 9a

**Rata lunară a dobânzii de referință**, introdusă prin Circulara nr. 3 din 1 februarie 2002, se calculează ca medie aritmetică, ponderată cu volumul tranzacțiilor, a ratelor dobânzii la depozitele atrase de BNR și la operațiunile *reverse repo* din luna anterioară celei pentru care se face anunțul. Rata medie anuală a dobânzii de referință a BNR se calculează ca medie aritmetică ponderată cu volumul tranzacțiilor a ratelor lunare ale dobânzii de referință a BNR.

**Operațiunile de piață monetară efectuate de BNR și facilitățile de creditare și de depozit acordate de către aceasta băncilor** sunt stipulate în Regulamentul BNR nr. 1 din 30 martie 2000. Volumul operațiunilor de piață monetară efectuate de către BNR (depozite atrase și emisiuni de certificate de depozit) este prezentat sub forma volumelor medii zilnice atât pentru tranzacțiile din cursul perioadei de referință (date flux), cât și pentru soldul acestora (date stoc). Rata medie a dobânzii în luna de raportare se calculează ca medie aritmetică ponderată cu volumul tranzacțiilor a ratelor dobânzii aplicate operațiunilor de flux/stoc.

### Anexa 9b

**Facilitățile permanente (de creditare și de depozit) acordate instituțiilor de credit de către BNR** sunt accesate la inițiativa instituțiilor de credit.

**Rata dobânzii pentru facilitatea marginală de credit** este rata la care băncile pot obține lichiditate pe termen foarte scurt (*overnight*). **Rata dobânzii pentru facilitatea marginală de depozit** este rata la care băncile pot să își plaseze la BNR la sfârșitul zilei resursele excedentare. Nivelurile ratelor dobânzii la facilitățile permanente sunt stabilite de Consiliul de administrație al BNR, în conformitate cu obiectivele de politică monetară.

#### **Anexa 9c**

Regulamentul nr. 6 din 24 iulie 2002 al BNR, cu modificările ulterioare, stabilește regimul rezervelor minime obligatorii aplicat băncilor/caselor centrale ale cooperativelor de credit. Acestea trebuie să mențină disponibilități bănești, în lei și valută, în conturi deschise la BNR, pe durata perioadei de aplicare (intervalul cuprins între data de 24 a lunii curente și data de 23 a lunii următoare). **Rata rezervelor minime obligatorii** se aplică nivelului mediu, în cadrul unei perioade de observare (intervalul cuprins între data de 24 a lunii precedente și data de 23 a lunii curente), al elementelor de pasiv din bilanțul băncilor și respectiv din bilanțul agregat al rețelelor cooperatiste de credit. **Remunerarea rezervelor minime obligatorii** se realizează printr-o rată a dobânzii situată cel puțin la nivelul ratei dobânzii medii la depunerile la vedere practicate de bănci și se aplică nivelului efectiv al rezervelor.

#### **Anexa 10**

Începând cu decembrie 2002, **participațiile la organisme internaționale**, precum și **obligatiile** față de acestea au fost reclasificate la active externe, respectiv pasive externe. **Activele interbancare** includ creditele acordate băncilor, plasamentele la bănci și disponibilul în valută la bănci în țară. **Pasivele interbancare** includ depozitele băncilor, în lei și valută, la banca centrală. **Diverse active/pasive** includ poziții (conturi) referitoare la activitatea proprie băncii centrale (active – mijloace fixe, debitori, cheltuieli anticipate etc.; pasive – decontări, creditori etc.).

#### **Anexele 10, 12**

**Contul general al Trezoreriei** include conturi de încasări și plăți care privesc bugetul de stat, bugetele locale, bugetul asigurărilor sociale de stat și fonduri extrabugetare deschise la bănci.

#### **Anexele 10, 12, 14**

**Aurul monetar** este aurul deținut de banca centrală și este componentă a rezervelor internaționale ale țării. **Evaluarea în euro** a stocului de aur al BNR se face la prețul de pe piața londoneză din ultima zi a fiecărei luni. Până în decembrie 2004, **evaluarea în lei** a stocului de aur s-a făcut la un preț intern unic, iar a intrărilor și ieșirilor la prețul curent. Stocul se va reevalua numai la sfârșitul anului. Începând cu ianuarie 2005, evaluarea în lei a stocului de aur se face la prețul pieței.

#### **Anexa 11**

Începând cu luna mai 2003, a fost inclusă Casa Centrală a Cooperativelor de credit CREDITCOOP. În ceea ce privește băncile cărora li s-au retras autorizațiile de funcționare, acestea au fost incluse până în noiembrie 2005 inclusiv la nivelul ultimei luni de raportare: februarie 2002 (BRS); aprilie 2002 (BTR), aprilie 2003 (Banca Columna) cu ajustarea poziției ”depozite populație” cu plățile făcute deponenților.

#### **Anexa 12**

**Activele externe nete** ale sistemului bancar se obțin prin deducerea din activele externe în valută convertibilă (activele externe de rezervă plus participațiile la bănci străine) a pasivelor externe în valută convertibilă.

#### **Anexa 13a**

**Poziția investițională internațională a României**, în conformitate cu definiția acceptată de practica internațională, reprezintă stocurile de active și pasive financiare externe ale unei țări, la un moment dat.



Tabelul standard al poziției investiționale internaționale cuprinde atât stocurile activelor și pasivelor financiare externe de la începutul și sfârșitul unei perioade, cât și tranzacțiile financiare, modificările de cursuri de schimb, de prețuri internaționale și alte modificări financiare, ce au avut loc în același interval de timp. De menționat faptul că tranzacțiile financiare incluse în poziția investițională internațională fac obiectul contului financiar al balanței de plăți.

### **Anexa 13b**

**Datoria externă pe termen mediu și lung** (datoria negarantată) include și depozitele pe termen mediu și lung ale băncilor străine la băncile rezidente.

### **Anexa 15a**

**Volumul lunar al tranzacțiilor pe piața valutară interbancară** se determină prin însumarea nivelurilor zilnice ale tranzacțiilor, nivelul zilnic reprezentând maximumul dintre volumul vânzărilor și cumpărărilor. Volumul mediu anual al tranzacțiilor valutare se determină ca medie aritmetică a volumului tranzacțiilor valutare lunare.

**Cursul de schimb mediu lunar** (RON/EUR și RON/USD) se calculează ca medie aritmetică simplă a cursurilor valutare zilnice ale pieței valutare comunicate de Banca Națională a României. **Cursul de schimb mediu anual** (RON/EUR și RON/USD) se calculează ca medie aritmetică simplă a cursurilor medii lunare.

### **Anexa 16a**

**Indicele Bursei de Valori București, BET** (*Bucharest Exchange Trading*) este primul indice oficial introdus la BVB și a fost lansat la 22 septembrie 1997. Acesta reflectă tendința de ansamblu a prețurilor celor mai lichide 10 acțiuni, fiind utilizat ca suport în tranzacționarea de instrumente derivate (*futures* și *options*) în scopul managementului riscului. Indicele este calculat ca o medie ponderată (cu capitalizarea) a titlurilor aflate în portofoliul indicelui. Acțiunile trebuie să fie cotate la categoria I și trebuie să aibă cea mai mare capitalizare bursieră (suma capitalizărilor firmelor ale căror acțiuni sunt în portofoliul indicelui să depășească 60 la sută din capitalizarea bursieră totală); în ceea ce privește lichiditatea acestor acțiuni, valoarea tranzacțiilor în ultimele 3/6/9 luni trebuie să fie peste 70 la sută din totalul valorii de tranzacționare.

**Indicele compozit al Bursei de Valori București (BET-C)** reprezintă evoluția tuturor titlurilor tranzacționate la BVB. Modul de calcul este similar cu cel utilizat în cazul indicelui BET. În coșul indicelui vor fi automat incluse noile societăți pe măsură ce acestea sunt cotate, în ziua următoare formării prețului de piață. Totodată, BET-C reflectă și modificările care au loc în capitalul social al societăților cotate.

Atât în cazul BET, cât și în cazul BET-C, din societățile care pot intra în componența coșului sunt excluse fondurile de investiții. De asemenea, pentru a evita influențarea valorilor indicelui de către evoluția unui număr mic de societăți, ponderea oricărei societăți este limitată la 20 la sută.

**Indicele BET-FI** a fost calculat inițial pentru cele cinci SIF înscrise la cota bursei, urmând să includă toate fondurile de investiții care vor fi cotate ulterior. Data începerii calculării este 1 noiembrie 2000; valoarea lui inițială (la 31 octombrie 2000) este de 1 000 puncte; metodologia de calcul este identică cu cea aplicată pentru calculul indicelui BET-C (ponderare cu capitalizarea și actualizarea în momentul majorărilor de capital, utilizând prețurile de închidere).

### **Anexa 16b**

**Indicele RASDAQ Compozit** a fost lansat la 31 iulie 1998, valoarea de start a acestuia fiind de 1 000 puncte. În calcularea indicelui sunt incluse toate societățile listate la Bursa Electronică RASDAQ, urmă-

rindu-se sintetizarea tendinței globale a prețurilor acțiunilor emise de societățile listate. Din punct de vedere al metodologiei de calcul, acest indice se încadrează în grupa de indici bursieri obținuți prin ponderarea cu capitalizarea de piață. Participarea unui simbol în indice este limitată la 25 la sută din totalul capitalizării simbolurilor incluse în RASDAQ-C. **Indicii RAQ-I și RAQ-II** au fost lansați o dată cu introducerea Categoriilor de Excelență, pentru a reflecta evoluția de ansamblu a prețurilor emitenților de top listați pe Bursa Electronică RASDAQ la Categoria I, respectiv II. Metoda de calcul este aceeași cu cea utilizată pentru calculul RASDAQ-C. Data lansării a fost 28 octombrie 2002, iar valoarea inițială 1 079,216 puncte.

#### **Anexele 18a, 18b**

Începând cu 1 ianuarie 2003 metodologia de clasificare a creditelor și de constituire a provizioanelor specifice de risc a fost modificată de Regulamentul nr. 5/2002, cu modificările ulterioare (prin Regulamentele nr. 7/2002 și nr. 8/2005). Regulamentul nr. 8/2005 aduce precizări în ceea ce privește performanța financiară a debitorilor-persoane fizice, care va fi încadrată în categorii notate de la A la E, potrivit criteriilor stabilite de instituțiile de credit prin norme interne (în funcție de caracteristicile venitului: certitudine, monedă de exprimare, nivelul acestuia după deducerea altor obligații de plată etc.).

#### **Anexele 19a, 19b, 19c, 19d**

**Informația de risc bancar** cuprinde datele de identificare ale unui debitor – persoană fizică sau juridică nebanară – și cele referitoare la operațiunile în lei și în valută prin care instituțiile de credit se expun riscului de credit față de acel debitor prin: a) acordarea de credite; b) asumarea de angajamente de către instituția de credit în numele debitorului.

Informația de risc se referă la expunerea fiecărei instituții de credit din sistemul bancar românesc față de un debitor, expunere egală sau mai mare de 20 000 RON. Începând cu august 2004, ca urmare a intrării în vigoare a Regulamentului nr. 4/2004 privind organizarea și funcționarea la BNR a Centralei Riscurilor Bancare, la CRB sunt raportate și sumele restante ale persoanelor fizice cu expunere mai mică de 20 000 RON care depășesc 30 de zile în restituirea creditelor. La Centrala Riscurilor Bancare raportează și CREDITCOOP – Casa Centrală (începând cu luna septembrie 2003) și Raiffeisen Banca pentru Locuințe S.A. (începând cu luna iunie 2006).

**Termenul de acordare a creditelor** este conform Legii bancare nr. 58/1998, cu modificările și completările ulterioare; **Forma de proprietate a beneficiarului de credite**, în conformitate cu Ordinul MFP nr. 1214/ 18.07.2006 (Nomenclator forme de proprietate); gruparea răspunde necesităților de analiză ale BNR; **Tipul de credit acordat persoanelor fizice și juridice nebanare (tip risc)** este conform Planului de conturi pentru societățile bancare și normelor de utilizare a acestuia (1997), cu modificările și completările ulterioare; **Moneda în care a fost acordat creditul**, în conformitate cu normele internaționale în vigoare; gruparea răspunde necesităților de analiză ale BNR; **Activitatea beneficiarului de credite**, conform Ordinului Președintelui Institutului Național de Statistică nr. 601/2002 privind actualizarea CAEN; gruparea răspunde necesităților de analiză ale BNR.