



# **BULETIN LUNAR**

**OCTOMBRIE 2009**

**NOTĂ**

*Redactarea a fost finalizată la data de 21 decembrie 2009.*

*Datele statistice au fost furnizate de Institutul Național de Statistică, Ministerul Finanțelor Publice, Bursa de Valori București, Biroul de Credit și Banca Națională a României.*

*Unele dintre aceste date au caracter provizoriu, urmând a fi revizuite în publicațiile ulterioare.*

*Redactarea finală și tehoredactarea au fost realizate de Direcția Studii Economice.*

*Reproducerea publicației este interzisă, iar utilizarea datelor în diferite lucrări este permisă numai cu indicarea sursei.*

*tel. 021/312 43 75; fax 021/314 97 52*

*Str. Lipscani nr. 25, cod 030031, București*

*www.bnr.ro*

# *Cuprins*

SINTEZA PRINCIPALELOR EVOLUȚII ECONOMICE ȘI DE POLITICĂ MONETARĂ ÎN LUNA OCTOMBRIE 2009.....	5
Economia reală .....	5
Politica monetară .....	9
INDEX LEGISLATIV .....	11
Principalele reglementări cu caracter economic general emise în luna octombrie 2009.....	11
Principalele reglementări emise de BNR în luna octombrie 2009 .....	12
LISTA MATERIALELOR PUBLICATE ÎN BULETINELE LUNARE ALE BĂNCII NAȚIONALE A ROMÂNIEI.....	13
SECȚIUNE STATISTICĂ .....	15



# SINTEZA PRINCIPALELOR EVOLUȚII ECONOMICE ȘI DE POLITICĂ MONETARĂ ÎN LUNA OCTOMBRIE 2009

## Economia reală

În trimestrul III 2009, PIB real s-a plasat în continuare pe o pantă descendentă, însă rata anuală de scădere s-a temperat cu 1,6 puncte procentuale în comparație cu trimestrul II, până la -7,1 la sută. Similar trimestrelor anterioare, declinul economic a fost atribuit absorbției interne (în reducere cu 12,4 la sută), influența acestei componente fiind din nou estompată de contribuția favorabilă a cererii externe nete (+6,9 puncte procentuale).

Consumul final al populației s-a redus cu 12,7 la sută în termeni anuali, pe fondul îngustării în continuare a volumului resurselor financiare proprii și împrumutate, dar și al persistenței expectațiilor pesimiste ale populației privind situația economică și financiară. Categoriile de produse cele mai afectate de restrângerea cererii au rămas bunurile de folosință îndelungată și carburanții (volumul cifrei de afaceri aferente acestor segmente comerciale s-a redus cu circa 30 la sută și respectiv cu 20,6 la sută); o nouă comprimare de volum au înregistrat și achizițiile de bunuri de uz curent cu excepția carburanților (cu aproape 5 la sută), o contribuție însemnată revenind comerțului cu produse alimentare și farmaceutice.

Datele provizorii pentru trimestrul III indică o ușoară restrângere a consumului final guvernamental (cu 0,9 la sută în termeni anuali), rezultat corelat cu întreruperea traiectoriei crescătoare a numărului de salariați din sectorul administrației publice.

Cererea de investiții și-a accentuat cu încă 3 puncte procentuale rata anuală de scădere (până la -28,6 la sută), comprimări severe fiind înregistrate pe toate segmentele principale: (i) utilaje (inclusiv mijloace de transport achiziționate de companii și instituții), al căror declin (cu 43,5 la sută) a generat jumătate din contracția formării brute de capital fix; (ii) lucrări de construcții noi și reparații capitale, care și-au restrâns volumul cumulat cu aproximativ 23 la sută în termeni anuali.

### Indicatori macroeconomici

	variație procentuală	
	oct '09/ oct '08	10 luni '09/ 10 luni '08
Producția industrială	-2,7	-7,89
Productivitatea muncii în industrie	18,7	9,13
Comerțul cu amănuntul <sup>1</sup>	-11,9	-10,8
Serviciile de piață prestate populației <sup>2</sup>	-13,8	-15,6
Comerțul exterior		
- Export	-17,0	-18,1
- Import	-33,8	-35,7
Căștigul salarial lunar mediu net		
- Nominal	3,6	9,5
- Real	-0,7	3,5
Prețurile de consum al populației	4,30	5,77
Prețurile producției industriale <sup>3</sup>	-0,66	1,56
Cursul de schimb mediu leu/euro <sup>4</sup>	-12,6	-13,8
	octombrie 2009	
Rata dobânzii de referință (% p.a.)	8,5	
Rata șomajului înregistrat (%)	7,1	

1) volumul cifrei de afaceri pentru comerțul cu amănuntul, cu excepția comerțului cu autovehicule și motocicletele;

2) volumul cifrei de afaceri;

3) total, piața internă și piața externă;

4) apreciere (+), depreciere (-).

Sursa: INS, BNR

### Utilizarea PIB

% față de aceeași perioadă a anului anterior

	Trim. II 2009	Trim. III 2009
<b>Produs intern brut</b>	<b>-8,7</b>	<b>-7,1</b>
Consum final total	-12,0	-11,8
Populație	-13,2	-12,7
Administrații publice	1,2	-0,9
Formarea brută de capital fix	-25,6	-28,6
Export de bunuri și servicii	-12,2	1,6
Import de bunuri și servicii	-26,9	-15,3

Sursa: INS

## Formarea PIB

% față de aceeași perioadă a anului anterior

	Trim. II 2009	Trim. III 2009
<b>Produs intern brut</b>	<b>-8,7</b>	<b>-7,1</b>
Agricultură, silvicultură și piscicultură	-9,1	2,4
Industrie	-7,3	-3,5
Construcții	-14,2	-17,4
Comerț și transporturi	-11,4	-11,3
Activități financiare	-7,4	-3,8
Alte activități de servicii	1,4	-2,6
<b>Valoarea adăugată brută - total</b>	<b>-8,1</b>	<b>-6,2</b>
Impozite nete pe produs	-13,6	-14,9

Sursa: INS

## Producția industrială

procente; față de luna similară din anul anterior

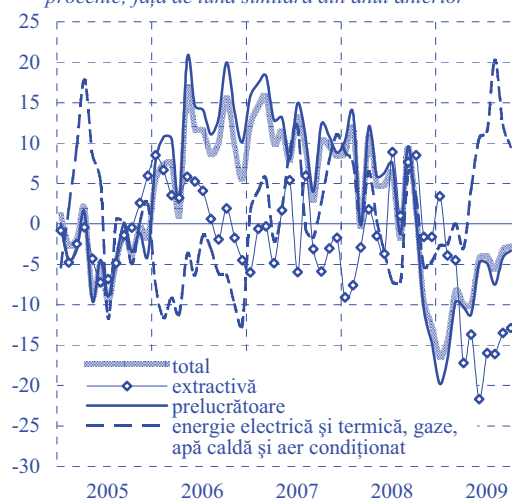

Sursa: INS

## Forța de muncă

milioane persoane

procente

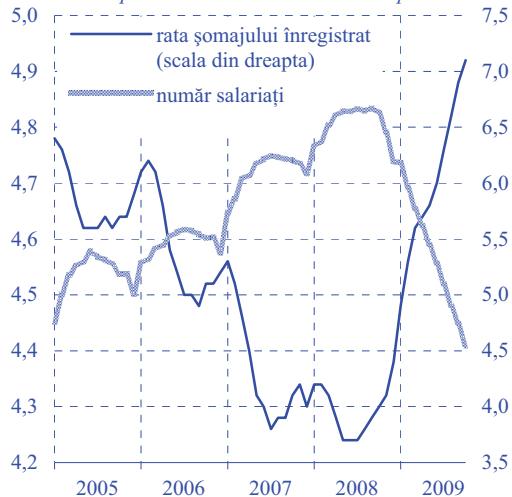

Sursa: INS

Din perspectiva ofertei, atenuarea traiectoriei descrescătoare a PIB real în trimestrul III a fost susținută de majoritatea sectoarelor economice. Excepție a făcut activitatea de construcții, a cărei valoare adăugată brută și-a accentuat scăderea (până la -17,4 la sută în termeni anuali), îndeosebi pe seama segmentului rezidențial și a celui nerezidențial.

Tendința de ameliorare a activității în sectorul industrial a continuat și în luna octombrie, variația anuală a volumului producției temperându-se la -2,7 la sută. O mișcare similară s-a observat și în sectorul prelucrător (-3,3 la sută, cu 0,9 puncte procentuale peste nivelul din luna septembrie), aportul decisiv la această îmbunătățire revenind în continuare cererii externe<sup>1</sup>. Principalele ramuri care au beneficiat de acest suport au fost prelucrarea lemnului și industria mijloacelor de transport rutier; suplimentar, indicii de ameliorare au fost observate și la nivelul altor segmente – cauciuc și mase plastice, industria farmaceutică, metalurgie. O deteriorare severă s-a consemnat în cazul industriei de prelucrare a țiteiului, unde volumul producției a scăzut cu 23,8 la sută față de octombrie 2008 (de la -9,5 la sută luna trecută), însă evoluția poate fi asociată unor factori conjuncturali<sup>2</sup>. În perspectivă este posibilă revenirea industriei la variații anuale pozitive, impactul pozitiv asociat reluării creșterii economice la nivelul zonei euro fiind dublat de efectul de bază asociat debutului crizei. În schimb, așteptările operatorilor rămân pesimiste, indicatorul de încredere DG ECFIN pentru intervalul noiembrie 2009-ianuarie 2010 stagnând la -13 puncte; totuși, acesta reprezintă unul dintre cele mai bune rezultate ale anului curent.

Restructurarea activității în economie și persistența unui sentiment de incertitudine în rândul angajatorilor au condus la majorarea ratei șomajului înregistrat în octombrie la 7,3 la sută (serie desezonalizată); ritmul de creștere (+0,1 puncte procentuale față de luna precedentă) s-a situat, totuși, sub media primelor nouă luni ale anului. Pe ansamblul economiei, creșterea anuală a câștigurilor salariale nete s-a temperat de la 4,9 la sută în luna septembrie la 3,6 la sută în luna octombrie. Deși disponibilizările din sectorul public au fost sporadice, preocuparea pentru reducerea cheltu-

<sup>1</sup> În luna octombrie, valoarea reală a cifrei de afaceri pentru piața externă din sectorul manufacturier (deflatată cu indicii prețurilor producției industriale pentru piața externă) a crescut în termeni anuali cu 1,7 la sută.

<sup>2</sup> Lucrările de revizii tehnologice efectuate la cea mai mare rafinărie (Petromidia), care au impus întreruperea activității pentru o perioadă de două săptămâni.

ielilor bugetare s-a concretizat în plasarea dinamicii anuale a veniturilor salariale ale personalului bugetar în teritoriul negativ (-3,9 la sută). Decelerări ale ritmului anual de creștere a salariilor s-au consemnat și în construcții, agricultură și servicii private; excepția a reprezentat-o industria, unde rata anuală a urcat la 9,1 la sută, exclusiv pe seama evoluțiilor din industria extractivă și din cea energetică.

Deși de intensitate mai scăzută comparativ cu intervalele precedente, dinamica anuală aferentă volumului cifrei de afaceri din comerț și servicii a rămas pronunțat negativă în luna octombrie (aproximativ -15 la sută). Evoluția a fost alimentată de scăderea venitului disponibil al populației, de rigiditatea procesului de reluare a creditării, precum și de persistența expectațiilor pesimiste ale populației privind situația financiară. Similar intervalelor precedente, ritmuri anuale negative au fost înregistrate de toate cele trei subsectoare, cele mai pronunțate fiind cele de pe segmentul auto (-32,4 la sută). Încasările din sectorul servicii au scăzut mai lent comparativ cu septembrie (-13,8 la sută față de -16 la sută), pe fondul atenuării declinului înregistrat de componenta „hoteluri și restaurante”.

Potrivit datelor preliminare, dinamica anuală a exporturilor s-a adâncit în luna octombrie la -17 la sută (comparativ cu -12,9 la sută în septembrie), evoluție asociată îndeosebi accentuării reducerii vânzărilor pe piața externă<sup>3</sup> pentru bunurile intermediare (cu precădere la produse petroliere, cărbune și cocs, articole din metal și produse chimice). Importurile au fost în continuare afectate de influența nefavorabilă a restrângerii absorbției interne, scăderea înregistrată în termeni anuali fiind comparabilă cu cea din luna anterioară (-33,8 la sută). Astfel, deficitul comercial s-a cifrat la -626 milioane euro, reprezentând aproximativ 35 la sută din valoarea înregistrată în luna octombrie 2008.

După trei luni de variații anuale negative, în luna octombrie rata anuală de creștere a prețurilor producției industriale pentru piața internă a revenit în teritoriul pozitiv (+0,1 la sută), însă mișcarea s-a datorat exclusiv segmentului energetic (în parte, datorită dispărării efectului de bază favorabil asociat nivelurilor maxime atinse pe parcursul anului 2008). În cazul bunurilor de capital, ritmul anual de creștere a prețurilor de producție a continuat să

<sup>3</sup> Sugerate de evoluția valorii cifrei de afaceri pentru piața externă în sectorul industrial.

### Volumul cifrei de afaceri

procente; față de luna similară din anul anterior

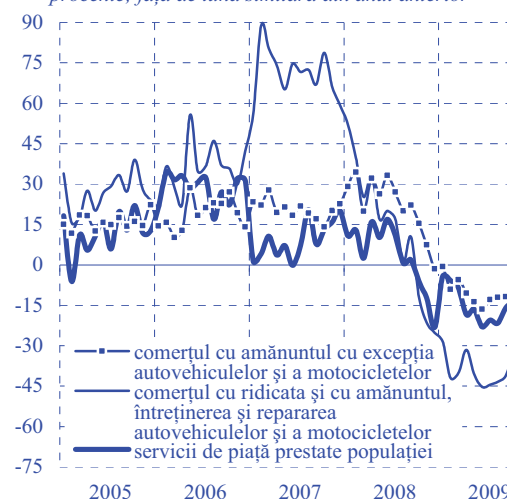

Sursa: INS

### Balanța comercială

miliarde EUR

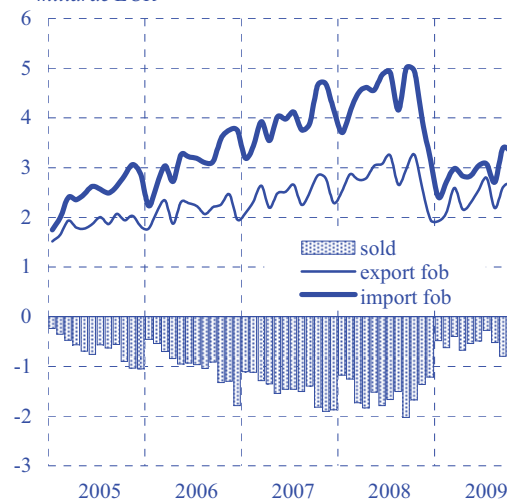

Sursa: INS

### Prețurile producției industriale pentru piața internă

procente; față de luna similară din anul anterior

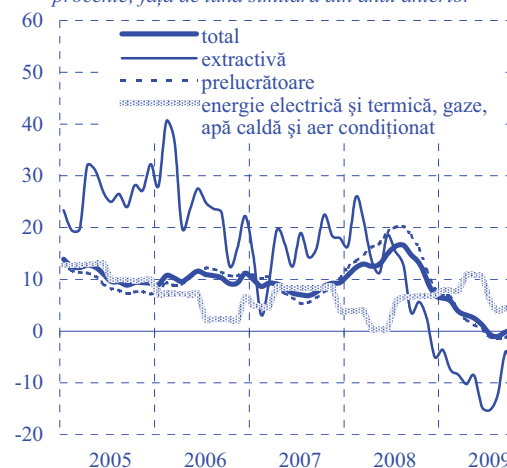

Sursa: INS

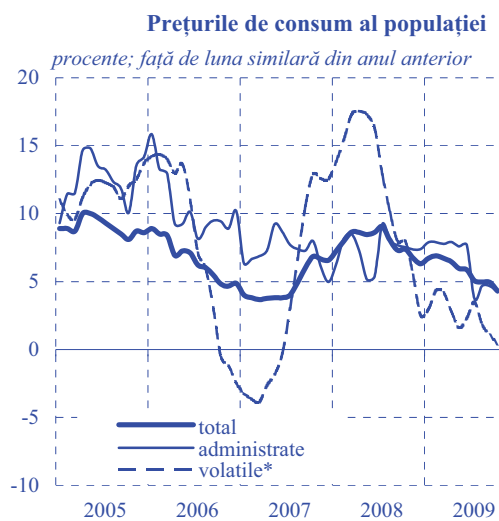

\* produse cu prețuri volatile: legume, fructe, ouă, combustibili  
Sursa: INS, calcule BNR.

depășească nivelul agregat (+4,1 la sută), însă volatilitatea relativ redusă a cursului de schimb pe parcursul ultimelor luni a favorizat accentuarea tendinței de decelerare. Mult mai încordate rămân ritmurile anuale de creștere a prețurilor de producție ale bunurilor de consum (7,6 la sută), contribuții decisive revenind industriei tutunului, celei farmaceutice și ramurilor industriei ușoare.

Rata anuală a inflației a coborât în luna octombrie la 4,30 la sută (-0,6 puncte procentuale comparativ cu intervalul anterior), pe fondul ofertei satisfăcătoare de mărfuri alimentare, al persistenței cererii reduse de consum, dar și al efectului de bază favorabil indus de deprecierea substanțială înregistrată de moneda națională în octombrie 2008. Astfel, ritmuri anuale în scădere au consemnat atât componentele din afara sferei de influență a politicii monetare (prețuri volatile<sup>4</sup> și administrate, prețurile țigărilor), cât și măsura CORE2 ajustat, care s-a redus la 3,5 la sută.

<sup>4</sup> Cu excepția prețurilor combustibililor.



## Politica monetară

În luna octombrie, politica monetară a fost implementată conform deciziilor adoptate de Consiliul de administrație al BNR la finele lunii precedente; acestea au constat în reducerea ratei dobânzii de politică monetară cu 0,5 puncte procentuale, până la nivelul de 8,0 la sută și în menținerea ratelor rezervelor minime obligatorii aplicabile pasivelor în lei și în valută ale instituțiilor de credit.

Banca centrală a sporit în această lună fermitatea gestionării lichidității din sistemul bancar, acoperind cererea de rezerve din sistem prin operațiuni *repo* pe maturități scurte, de 4 și, ulterior, de 2 zile. Pe acest fond, apelul băncilor la facilitatea de creditare s-a intensificat, volumul mediu zilnic al acestor operațiuni atingând maximul ultimelor opt luni. Spre deosebire de lunile anterioare, sub impactul accentuării caracterului restrictiv al condițiilor lichidității, randamentele pieței monetare interbancare s-au plasat pe parcursul lunii octombrie în partea superioară a coridorului delimitat de ratele dobânzilor facilităților permanente, oscilând în jurul unui nivel de 10 la sută. O normalizare temporară a fost consemnată doar în ultimele zile ale perioadei de constituire a RMO, când aceste randamente s-au re poziționat în apropierea ratei dobânzii de politică monetară. Pe ansamblul intervalului, media ratelor dobânzilor depozitelor interbancare a sporit cu 0,5 puncte procentuale față de luna anterioară, până la 9,6 la sută. La rândul lor, cotațiile pe scadențe mai lungi și-au menținut tendința ascendentă pe care s-au înscris în ultima parte a lunii septembrie; ecartul dintre acestea și rata dobânzii de politică monetară s-a majorat, evoluția reflectând impactul exercitat asupra pieței monetare de creșterea necesarului de finanțare a sectorului guvernamental în trimestrul IV al anului curent, precum și sporirea incertitudinii băncilor privind condițiile viitoare ale lichidității.

Presiunile în direcția creșterii cursului de schimb leu/euro s-au intensificat în prima parte a lunii octombrie, în condițiile în care sentimentul nefavorabil al investitorilor față de piețele financiare din regiune s-a accentuat, inclusiv ca efect al: (i) declarațiilor reprezentanților BERD și ai FMI privind fragilitatea sistemelor bancare ale principalelor state din Europa centrală și de est, precum și posibila trenare a redresării acestor economii; (ii) insuficienței indiciilor privind îmbunătățirea evoluțiilor macroeconomice în aceste țări relevate de datele statistice

Rata dobânzii de politică monetară

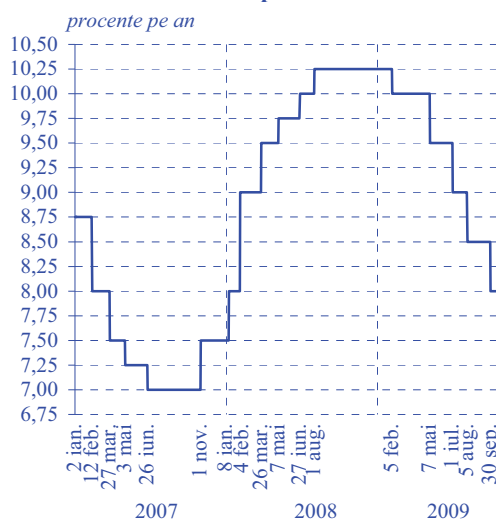

Ratele dobânzilor pe piața monetară

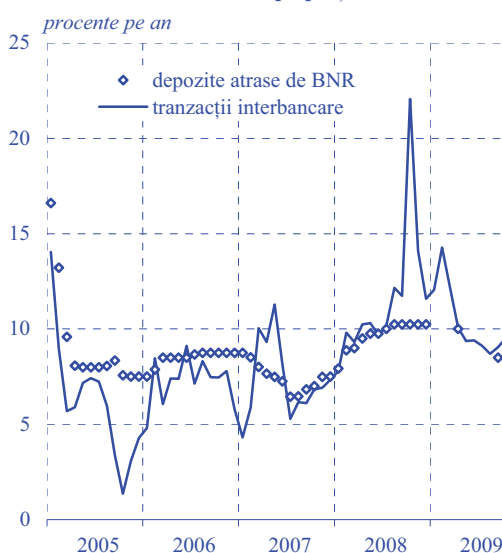

Cursul de schimb al pieței valutare octombrie 2009

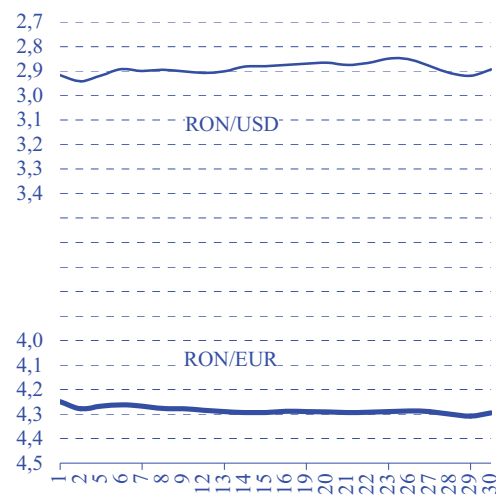

**Ratele dobânzilor practicate de instituțiile financiare monetare la creditele și depozitele în lei (contracte noi)**

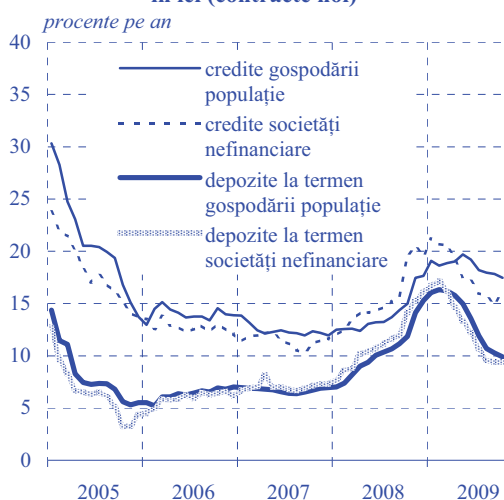

publicate în cursul intervalului analizat. Aceste presiuni au fost potențate de: (i) accentuarea instabilității politice interne, ca urmare a votului de neîncredere acordat de către Parlament Guvernului în funcție la data de 13 octombrie și de (ii) relevarea riscului deteriorării *rating*-ului de țară al României în ipoteza periclitării acordului încheiat cu UE, FMI și alte instituții financiare internaționale. În aceste condiții, leul a înregistrat în octombrie cea mai amplă depreciere nominală în raport cu euro din ultimele opt luni (1,1 la sută), inferioară însă celor consemnate de coroana cehă (1,9 la sută) și zlotul polonez (1,3 la sută); în schimb, forintul maghiar a consemnat în acest interval o apreciere de 1,3 la sută.

Procesul de ajustare descendentă a ratelor dobânzilor practicate de bănci la depozitele noi la termen și la creditele noi ale clienților a continuat în octombrie doar pe segmentul populației. Astfel, rata medie a dobânzilor la depozitele persoanelor fizice s-a diminuat cu 0,35 puncte procentuale, până la un nivel de 9,91 la sută, o scădere similară fiind înregistrată și de cea aferentă creditelor (-0,38 puncte procentuale, până la 17,45 la sută). În schimb, pe sectorul companiilor, rata medie a dobânzii la credite a înregistrat prima creștere din ultimele nouă luni (+1,30 puncte procentuale, ajungând la 16,19 la sută), iar cea la depozite a stagnat la nivelul de 9,39 la sută.

## INDEX LEGISLATIV

### Principalele reglementări cu caracter economic general emise în luna octombrie 2009

---

**Legea nr. 300** din 6 octombrie 2009 aprobă Ordonanța de urgență a Guvernului nr. 41/2009 privind unele măsuri în domeniul salarizării personalului din domeniul bugetar pentru perioada mai - decembrie 2009 (M.O. nr. 676/8.10.2009).

**Ordonanța de urgență a Guvernului nr. 109** din 7 octombrie 2009 modifică și completează Legea nr. 571/2003 privind Codul fiscal (M.O. nr. 689/13.10.2009).

**Hotărârea nr. 24** din 7 octombrie 2009 a președintelui Comisiei de Supraveghere a Sistemului de Pensii Private aprobă Norma nr. 16/2009 privind modificarea și completarea Normei nr. 22/2008 pentru modificarea temporară a limitei maxime aplicabile investițiilor fondurilor de pensii administrate privat în titluri de stat, aprobată prin Hotărârea Comisiei de Supraveghere a Sistemului de Pensii Private nr. 38/2008 (M.O. nr. 693/15.10.2009).

**Hotărârea nr. 25** din 7 octombrie 2009 a președintelui Comisiei de Supraveghere a Sistemului de Pensii Private aprobă Norma nr. 17/2009 privind modificarea și completarea Normei nr. 23/2008 pentru modificarea temporară a limitei maxime aplicabile investițiilor fondurilor de pensii facultative în titluri de stat, aprobată prin Hotărârea Comisiei de Supraveghere a Sistemului de Pensii Private nr. 39/2008 (M.O. nr. 693/15.10.2009).

**Ordinul nr. 2 860** din 9 octombrie 2009 al ministrului finanțelor publice modifică Ordinul ministrului finanțelor publice nr. 2 281/2009 pentru aplicarea prevederilor art.36 din Ordonanța de urgență a Guvernului nr. 34/2009 cu privire la rectificarea bugetară pe anul 2009 și reglementarea unor măsuri financiar-fiscale (M.O. nr. 695/15.10.2009).

**Ordonanța de urgență a Guvernului nr. 111** din 12 octombrie 2009 reglementează unele măsuri financiar-bugetare (M.O. nr. 685/12.10.2009).

**Legea nr. 312** din 12 octombrie 2009 aprobă Ordonanța de urgență a Guvernului nr. 23/2009 privind înființarea Fondului Român de Contragarantare (M.O. nr. 692/14.10.2009).

**Ordinul nr. 2 905** din 16 octombrie 2009 al ministrului finanțelor publice modifică alin.(2) al art.2 din Ordinul ministrului finanțelor publice nr. 490/2006 privind nivelul comisioanelor percepute de către Trezoreria Statului pentru diverse servicii prestate la solicitarea instituțiilor de credit, operatorilor economici și instituțiilor finanțate integral din venituri proprii (M.O. nr. 708/21.10.2009).

**Ordinul nr. 3 028** din 28 octombrie 2009 al ministrului finanțelor publice aprobă prospectele de emisiune ale certificatelor de trezorerie cu discount și ale obligațiunilor de stat de tip benchmark aferente lunii noiembrie 2009 (M.O. nr. 738/30.10.2009).

**Hotărârea nr. 26** din 28 octombrie 2009 a președintelui Comisiei de Supraveghere a Sistemului de Pensii Private aprobă Norma nr. 18/2009 privind operațiunile de încasări și plăți efectuate prin conturile fondului de pensii facultative (M.O. nr. 760/9.11.2009).

**Ordinul nr. 3 055** din 29 octombrie 2009 al ministrului finanțelor publice aprobă Reglementările contabile conforme cu directivele europene (M.O. nr. 766/10.11.2009).

## Principalele reglementări emise de BNR în luna octombrie 2009

---

**Circulara nr. 36** din 1 octombrie 2009 stabilește nivelul ratei dobânzii de referință a Băncii Naționale a României, valabil în luna octombrie 2009, la 8,50 la sută pe an (M.O. nr. 648/1.10.2009).

**Circulara nr. 37** din 1 octombrie 2009 stabilește rata dobânzii penalizatoare pentru deficitele de rezerve minime obligatorii în monedă națională (M.O. nr. 667/6.10.2009).

**Regulamentul nr. 19** din 1 octombrie 2009 modifică Regulamentul Băncii Naționale a României nr. 1/2001 privind organizarea și funcționarea la Banca Națională a României a Centralei Incidentelor de Plăți (M.O. nr. 667/6.10.2009).

**Circulara nr. 38** din 9 octombrie 2009 stabilește ratele dobânzilor plătite la rezervele minime obligatorii începând cu perioada de aplicare 24 septembrie – 23 octombrie 2009 (M.O. nr. 694/15.10.2009).

**Regulamentul nr. 20** din 13 octombrie 2009 reglementează înscrierea în registre a instituțiilor financiare nebancale, comunicarea modificărilor intervenite în situația acestor instituții, precum și cerințele prudențiale aplicabile instituțiilor financiare nebancale înscrise în Registrul special (M.O. nr. 707/21.10.2009).

**Circulara nr. 39** din 15 octombrie 2009 privind punerea în circulație, în scop numismatic, a unei monede dedicate aniversării a 1900 de ani de la inaugurarea monumentului de la Adamclisi (M.O. nr. 713/22.10.2009).

**Norma nr. 9** din 21 octombrie 2009 modifică Norma Băncii Naționale a României nr. 15/2006 privind transmiterea indicatorilor primari prin intermediul Sistemului informatic de raportare către Banca Națională a României (M.O. nr. 766/10.11.2009).

**Regulamentul nr. 21** din 23 octombrie 2009 reglementează cerințele și documentația ce trebuie prezentată Băncii Naționale a României în vederea autorizării funcționării instituțiilor de plată, precum și alte aspecte ale activității acestor instituții (M.O. nr. 735/29.10.2009).

## **LISTA MATERIALELOR PUBLICATE ÎN BULETINELE LUNARE ALE BĂNCII NAȚIONALE A ROMÂNIEI**

PERFORMANȚELE DE AJUSTARE EXTERNĂ ALE ROMÂNIEI ÎN ANUL 1999 (Buletin lunar nr. 1/2000)

CENTRALA RISCURILOR BANCARE (Buletin lunar nr. 2/2000)

POLITICA FISCALĂ ÎN TRIMESTRUL I 2000 (Buletin lunar nr. 4/2000)

NOUL REGULAMENT PRIVIND OPERAȚIUNILE DE PIAȚĂ MONETARĂ EFECTUATE DE BNR ȘI FACILITĂȚILE DE CREDITARE ȘI DE DEPOZIT ACORDATE DE CĂTRE ACEASTA BĂNCILOR (Buletin lunar nr. 5/2000)

CENTRALA RISCURILOR BANCARE – prezentarea activității în perioada februarie-septembrie 2000 (Buletin lunar nr. 9/2000)

ECONOMIA REALĂ ÎN ANUL 2000 (Buletin lunar nr. 12/2000)

CENTRALA INCIDENTELOR DE PLĂȚI (Buletin lunar nr. 2/2001)

EVOLUȚIA SISTEMULUI BANCAR ROMÂNESC (Buletin lunar nr. 7/2001)

CREAREA CENTRULUI DE PROCESARE ȘI DISTRUGERE A BANCNOTELORE (Buletin lunar nr. 10/2001)

EVOLUȚIA SISTEMULUI BANCAR ROMÂNESC ÎN ANUL 2001 (Buletin lunar nr. 1/2002)

INTRODUCEREA MONEDEI UNICE – UN PROCES ÎNCHEIAT CU SUCCES (Buletin lunar nr. 2/2002)

MODIFICĂRI ALE MECANISMULUI REZERVELORE MINIME OBLIGATORII (Buletin lunar nr. 6/2002)

EVOLUȚIA SISTEMULUI BANCAR ÎN ANUL 2002 (Buletin lunar nr. 12/2002)

EVOLUȚIA SISTEMULUI BANCAR ÎN SEMESTRUL I 2003 (Buletin lunar nr. 7/2003)

EVOLUȚIA SISTEMULUI BANCAR ÎN ANUL 2003 (Buletin lunar nr. 12/2003)

EVOLUȚIA SISTEMULUI BANCAR ÎN SEMESTRUL I 2004 (Buletin lunar nr. 7/2004)

CENTRALA RISCURILOR BANCARE (Buletin lunar nr. 8/2004)

INSTITUȚIILE DE CREDIT ÎN ANUL 2004 (Buletin lunar nr. 1/2005)

SISTEMUL BANCAR ȘI ACTIVITATEA DE CREDITARE ÎN 2005 (Buletin lunar nr. 10/2005)

SISTEMUL BANCAR ȘI ACTIVITATEA DE CREDITARE ÎN 2005 (Buletin lunar nr. 1/2006)

SISTEMUL BANCAR ȘI ACTIVITATEA DE CREDITARE ÎN SEMESTRUL I 2006 (Buletin lunar nr. 6/2006)

SISTEMUL BANCAR ȘI ACTIVITATEA DE CREDITARE ÎN ANUL 2006 (Buletin lunar nr. 12/2006)

SISTEMUL BANCAR ȘI ACTIVITATEA DE CREDITARE ÎN SEMESTRUL I 2007 (Buletin lunar nr. 7/2007)

INSTITUȚIILE DE CREDIT ÎN ANUL 2007 (Buletin lunar nr. 12/2007)

INSTITUȚIILE DE CREDIT ÎN SEMESTRUL I 2008 (Buletin lunar nr. 7/2008)

INSTITUȚIILE DE CREDIT ÎN ANUL 2008 (Buletin lunar nr. 1/2009)

INSTITUȚIILE DE CREDIT ÎN SEMESTRUL I 2009 (Buletin lunar nr. 7/2009)



# *Secțiune statistică*

# Cuprins

1. Principalii indicatori macroeconomici .....	18
2. Prețuri din economie .....	20
2.1. Prețurile de consum pe principalele mărfuri și servicii .....	20
2.2. Prețurile producției industriale pe total, piața internă și piața externă .....	21
3. Indicatori de politică monetară .....	22
3.1. Operațiunile monetare ale Băncii Naționale a României .....	22
3.2. Facilitățile permanente acordate instituțiilor de credit de către Banca Națională a României .....	22
3.3. Rezervele minime obligatorii .....	22
4. Baza monetară .....	23
5. Bilanțurile monetare ale instituțiilor financiare monetare .....	24
5.1. Bilanțul monetar al Băncii Naționale a României .....	24
5.2. Bilanțul monetar agregat al altor instituții financiare monetare (instituții de credit și fonduri de piață monetară) .....	26
5.3. Bilanțul consolidat net al instituțiilor financiare monetare (BNR și alte instituții financiare monetare) .....	28
6. Masa monetară M3 și contrapartida acesteia .....	30
7. Structura depozitelor atrase și a creditelor acordate pe tipuri de sectoare instituționale .....	32
7.1. Creditul intern .....	32
7.2. Depozitele clienților neguvernamentali .....	34
7.3. Depozitele gospodăriilor populației .....	35
7.4. Depozitele societăților nefinanciare, instituțiilor financiare nemonetare, administrației publice și nerezidenților .....	36
7.5. Creditul acordat gospodăriilor populației .....	38
7.6. Creditul acordat societăților nefinanciare, instituțiilor financiare nemonetare, administrației publice și nerezidenților .....	39
8. Situația activelor și pasivelor bilanțiere ale instituțiilor financiare nebanca înscrise în Registrul general .....	40
8.1. Structura bilanțieră în dinamică .....	40
8.2. Structura bilanțieră la 30 septembrie 2009 pe tipuri de instituții financiare nebanca înscrise în Registrul general .....	40
8.3. Credite acordate gospodăriilor populației .....	40
8.4. Credite acordate societăților nefinanciare, altor sectoare instituționale și nerezidenților .....	41
9. Ratele medii ale dobânzii practicate de instituțiile de credit .....	42
9.1. Depozite la termen în lei .....	42
9.1.1. Depozite existente în sold .....	42
9.1.2. Depozite noi .....	42
9.2. Depozite la termen în euro .....	43
9.2.1. Depozite existente în sold .....	43
9.2.2. Depozite noi .....	43
9.3. Credite în lei .....	44
9.3.1. Credite existente în sold .....	44
9.3.2. Credite noi .....	44
9.4. Credite în euro .....	45
9.4.1. Credite existente în sold .....	45
9.4.2. Credite noi .....	45



9.5. Depozite în lei pe tipuri de depozite.....	46
9.5.1. Depozite existente în sold.....	46
9.5.2. Depozite noi la termen.....	46
9.6. Depozite în euro pe tipuri de depozite.....	47
9.6.1. Depozite existente în sold.....	47
9.6.2. Depozite noi la termen.....	47
9.7. Credite în lei pe tipuri de credite.....	48
9.7.1. Credite existente în sold.....	48
9.7.2. Credite noi.....	49
9.8. Credite în euro pe tipuri de credite.....	50
9.8.1. Credite existente în sold.....	50
9.8.2. Credite noi.....	51
10. Indicatori de risc bancar.....	52
10.1. Situația clasificării creditelor pentru bănci (persoane juridice române).....	52
10.2. Principalii indicatori de prudențialitate.....	54
10.3. Restanțe mai mari de 30 de zile înregistrate de persoanele fizice.....	55
10.4. Informații de risc bancar.....	55
10.5. Credite acordate și angajamente asumate de instituțiile de credit.....	56
10.6. Credite acordate de instituțiile de credit.....	58
10.7. Situația instrumentelor de plată de debit refuzate.....	60
10.8. Situația titularilor de cont care au generat incidente de plată.....	60
11. Indicatori ai pieței monetare.....	61
12. Indicatori ai pieței valutare.....	62
12.1. Piața valutară interbancară.....	62
12.2. Cursuri zilnice pe piața valutară, octombrie 2009.....	62
13. Indicatori ai pieței de capital.....	63
13.1. Bursa de Valori București - Piața reglementată.....	63
13.2. Bursa de Valori București - Piața RASDAQ.....	63
14. Indicatori ai balanței de plăți și poziției investiționale internaționale.....	64
14.1. Balanța de plăți.....	64
14.2. Principalii indicatori ai poziției investiționale internaționale.....	66
14.3. Poziția investițională internațională a României.....	68
15. Indicatori ai administrației publice.....	69
<i>Precizări metodologice.....</i>	<i>71</i>

*Simboluri folosite în tabele*

... = lipsă date  
 – = valoare nulă  
 0 = valoare subunitară mai mică decât 0,5  
 x = nu este cazul  
 p.a. = pe an  
 c = confidențial

**I. PRINCIPALII INDICATORI MACROECONOMICI**

(variație procentuală anuală, dacă nu se specifică altfel)

Perioada	Produsul intern brut <sup>1</sup>			Producția industrială <sup>2</sup>	Productivitatea muncii în industrie <sup>2</sup>	Prețurile producției industriale <sup>3</sup>	Investiții realizate în economia națională	Comerț interior <sup>2,4,5</sup>		Servicii de piață prestate populației <sup>2,4,5</sup>
	nominal (mil. lei; prețuri curente)	real	deflator					cu amănuntul <sup>6</sup>	auto-vehicule și motociclete <sup>7</sup>	
2005	288 954,6	4,2	12,2	-3,1	-0,4	8,20	10,8	16,2	27,0	11,9
2006	344 650,6	7,9	10,6	9,3	12,9	9,64	19,7	19,1	35,9	28,2
2007	416 006,8	6,3	13,6	10,3	15,2	7,58	20,9	20,4	70,8	9,6
2008	503 958,7	7,1	14,0	2,7	6,8	15,30	17,1	20,7	9,7	2,3
2008 T3	138 323,7	9,2	13,4	4,7	8,8	19,10	23,2	23,0	9,3	4,3
T4	159 430,4	2,9	14,1	-6,6	-1,3	11,29	2,3	6,6	-19,5	-14,1
2009 T1	96 521,4	-6,2	12,9	-13,0	-1,4	5,66	2,8	-5,2	-37,3	-6,3
T2	109 930,1	-8,7	4,7	-8,2	9,2	1,38	-29,7	-13,6	-39,3	-19,4
T3	127 780,0	-7,1	-0,5	-4,3	15,8	-1,3	-29,9	-12,2	-43,1	-19,5
2008 oct.	x	x	x	1,3	5,7	16,06	x	15,4	-12,1	-6,2
nov.	x	x	x	-9,4	-4,4	10,70	x	7,4	-21,4	-12,3
dec.	x	x	x	-12,6	-6,0	7,26	x	-1,5	-25,2	-23,2
2009 ian.	x	x	x	-16,4	-7,1	6,98	x	-0,6	-28,4	-4,2
feb.	x	x	x	-14,5	-3,5	6,18	x	-9,1	-41,9	-5,7
mar.	x	x	x	-8,4	5,7	3,88	x	-5,5	-40,2	-8,6
apr.	x	x	x	-10,0	5,9	2,94	x	-10,5	-31,5	-18,5
mai	x	x	x	-10,0	7,1	1,35	x	-13,7	-40,4	-16,4
iun.	x	x	x	-4,4	14,5	-0,09	x	-16,4	-45,3	-23,0
iul.	x	x	x	-4,1	15,5	-1,59	x	-12,9	-44,5	-20,5
aug.	x	x	x	-5,6	14,2	-1,13	x	-12,0	-43,4	-21,7
sep.	x	x	x	-3,3	17,5	-1,20	x	-11,8	-41,2	-16,0
oct.	x	x	x	-2,7	18,7	-0,66	x	-11,9	-32,4	-13,8

Perioada	Comerț exterior <sup>8</sup> (bunuri fob, mil. EUR)			Sold cont curent <sup>8,9</sup> (mil. EUR)	Investiții directe, net <sup>8,9</sup> (mil. EUR)	Numărul salariaților din economie <sup>10</sup> (mii persoane)	Situația șomajului <sup>11</sup>		Câștigul salarial mediu în economie		Costul forței de muncă în economie <sup>2,12</sup>
	Export	Import	Sold				număr total șomeri înregistrați (mii persoane)	rata șomajului înregistrat (%)	brut	net	
2005	22 255	30 061	-7 806	-6 888	5 237	4 559,0	523,0	5,9	17,0	23,7	12,01
2006	25 850	37 609	-11 759	-10 156	8 723	4 667,0	460,5	5,2	18,9	16,8	23,32
2007	29 549	47 371	-17 822	-16 714	7 047	4 885,0	367,8	4,0	22,6	21,0	20,53
2008	33 725	52 834	-19 109	-16 157	9 308	4 806,0	403,4	4,4	23,6	22,9	19,41
2008 T3	8 889	14 176	-5 287	-13 043	6 912	4 834,6	352,9	3,9	24,7	24,8	19,61
T4	7 790	12 301	-4 511	-16 157	9 308	4 738,6	403,4	4,4	19,9	20,3	17,98
2009 T1	6 608	8 107	-1 499	-868	1 654	4 654,4	513,6	5,6	17,1	16,7	19,13
T2	7 012	8 711	-1 699	-2 336	2 546	4 556,7	548,9	6,0	9,2	8,9	10,97
T3	7 577	9 167	-1 590	-3 172	3 587	4 448,9	625,1	6,9	6,8	5,6	7,98
2008 oct.	3 264	5 034	-1 770	-14 205	7 579	4 825,1	364,2	4,0	22,0	22,4	x
nov.	2 570	4 013	-1 443	-15 299	8 554	4 791,2	377,0	4,1	21,2	21,4	x
dec.	1 956	3 254	-1 298	-16 157	9 308	4 738,6	403,4	4,4	16,9	17,6	x
2009 ian.	1 923	2 406	-483	-450	1 088	4 736,7	444,9	4,9	12,3	12,9	x
feb.	2 095	2 715	-620	-445	1 433	4 692,3	477,9	5,3	20,7	19,8	x
mar.	2 590	2 986	-396	-868	1 654	4 654,4	513,6	5,6	18,4	17,6	x
apr.	2 160	2 831	-671	-1 416	1 869	4 623,9	517,7	5,7	10,2	9,8	x
mai	2 298	2 839	-541	-1 905	2 194	4 589,7	526,8	5,8	8,9	8,7	x
iun.	2 554	3 041	-487	-2 336	2 546	4 556,7	548,9	6,0	8,6	8,3	x
iul.	2 794	3 070	-276	-2 621	2 894	4 519,5	572,6	6,3	7,5	6,3	x
aug.	2 186	2 706	-520	-2 552	2 872	4 480,7	601,7	6,6	6,8	5,6	x
sep.	2 597	3 391	-794	-3 172	3 587	4 448,9	625,1	6,9	6,2	4,9	x
oct.	2 708	3 334	-626	-3 954	3 643	4 408,6	653,9	7,1	4,8	3,6	x

Sursa: Institutul Național de Statistică, Ministerul Finanțelor Publice, Banca Națională a României.

1) 2007 - date definitive; 2008, 2009 - date provizorii; 2) serie brută; 3) pentru piața internă și piața externă; 4) volumul cifrei de afaceri; 5) fără TVA; 6) cu excepția comerțului cu autovehicule și motociclete; 7) comerțul cu ridicata și cu amănuntul, întreținerea și repararea autovehiculelor și a motocicletelor; 8) date revizuite; 9) cumulată de la începutul anului; 10) datele anuale sunt valori medii; 11) la sfârșitul perioadei; 12) total industrie, construcții, servicii;

Perioada	Prețuri de consum				Cursul de schimb al pieței valutare (RON/EUR)		Rata dobânzii practicate de instituțiile de credit <sup>16,17</sup> (% p.a.)		Creditul intern <sup>11,18</sup> (mil. lei)	
	IPC	CORE1 <sup>13</sup>	CORE2 <sup>14</sup>	IAPC <sup>15</sup>	mediu al perioadei	la sfârșitul perioadei	la credite	la depozite la termen	total	din care: credit neguvernamental
2005	9,00	7,42	6,38	9,1	3,6234	3,6771	21,04	8,34	63 102,9	59 806,3
2006	6,56	5,16	4,82	6,6	3,5245	3,3817	14,83	6,51	95 924,3	92 378,5
2007	4,84	4,00	4,43	4,9	3,3373	3,6102	13,32	6,70	157 751,3	148 180,7
2008	7,85	7,94	7,16	7,9	3,6827	3,9852	15,07	9,55	215 260,9	198 055,7
2008 T3	8,12	7,98	7,55	8,2	3,5771	3,7336	14,94	9,90	205 695,8	194 174,1
T4	6,81	6,56	6,87	6,9	3,8120	3,9852	17,19	12,14	215 260,9	198 055,7
2009 T1	6,77	6,44	7,02	6,8	4,2662	4,2348	18,05	14,33	231 924,9	202 617,0
T2	6,09	5,60	6,37	6,1	4,1923	4,2067	17,76	13,45	234 796,5	198 056,3
T3	4,99	5,13	5,80	5,0	4,2247	4,1981	16,73	10,65	241 918,5	198 914,7
2008 oct.	7,39	7,29	7,16	7,4	3,7454	3,6610	16,67	11,06	205 070,3	193 063,6
nov.	6,74	6,49	6,75	6,8	3,7753	3,7794	17,45	12,04	208 235,0	195 131,0
dec.	6,30	5,92	6,69	6,4	3,9153	3,9852	17,47	13,22	215 260,9	198 055,7
2009 ian.	6,71	6,31	7,05	6,8	4,2327	4,2775	17,87	14,03	228 260,0	206 435,7
feb.	6,89	6,61	7,11	6,9	4,2839	4,2909	18,11	14,40	231 721,7	206 890,1
mar.	6,71	6,40	6,90	6,7	4,2821	4,2348	18,15	14,53	231 924,9	202 617,0
apr.	6,45	6,02	6,71	6,5	4,1954	4,1835	18,08	14,22	232 329,8	200 553,8
mai	5,95	5,46	6,31	5,9	4,1689	4,1786	17,73	13,52	232 266,4	199 079,5
iun.	5,86	5,33	6,08	5,9	4,2126	4,2067	17,46	12,64	234 796,5	198 056,3
iul.	5,06	5,38	5,82	5,0	4,2168	4,2127	17,00	11,51	242 891,6	197 904,9
aug.	4,96	5,01	5,71	4,9	4,2185	4,2231	16,68	10,51	243 380,1	198 682,8
sep.	4,94	4,99	5,86	4,9	4,2389	4,1981	16,50	9,92	241 918,5	198 914,7
oct.	4,30	4,26	5,09	4,3	4,2848	4,2955	16,60	9,62	241 056,8	201 214,4
nov.	4,65	4,86	5,23	4,6	4,2881	4,2738	...	...	...	...

Perioada	Agregatele monetare <sup>11,18</sup> (mil. lei)			Rezervele oficiale <sup>11</sup> (mil. EUR)			Datoria externă pe TML <sup>8,11,19</sup> (mil. EUR)	Serviciul datoriei externe pe TML <sup>8,9</sup> (mil. EUR)	Soldul bugetului general consolidat <sup>9</sup> deficit(-) / excedent(+) (mil. lei)
	M3	M2	M1	total	aur	valute			
2005	86 525,5	86 230,3	33 760,2	18 259,2	1 460,5	16 798,7	24 641,5	5 306,1	-2 268,4
2006	110 821,0	110 442,3	48 726,1	22 935,2	1 625,1	21 310,1	28 622,2	6 499,7	-5 651,0
2007	148 115,5	148 043,6	79 914,3	27 186,8	1 879,5	25 307,3	38 711,2	8 466,0	-9 448,3
2008	174 027,8	173 628,8	92 548,5	28 269,9	2 049,4	26 220,5	51 439,6	13 056,1	-24 654,9
2008 T3	166 092,0	166 012,9	92 571,1	28 102,2	2 081,4	26 020,8	49 702,3	8 493,5	-7 169,4
T4	174 027,8	173 628,8	92 548,5	28 269,9	2 049,4	26 220,5	51 439,6	13 056,1	-24 654,9
2009 T1	175 288,3	174 881,7	81 456,4	27 426,4	2 305,7	25 120,7	51 114,7	2 221,1	-7 925,1
T2	180 325,7	179 482,0	81 705,4	28 689,9	2 223,9	26 466,0	57 236,6	5 328,3	-14 383,1
T3	183 819,1	182 531,8	80 578,5	30 615,6	2 276,3	28 339,3	62 862,5	7 202,0	-25 563,2
2008 oct.	162 522,6	162 147,5	91 710,0	29 226,0	1 908,0	27 318,0	49 097,5	9 384,1	-8 110,1
nov.	164 727,4	164 370,1	92 400,8	29 340,4	2 112,0	27 228,4	49 718,4	10 024,9	-14 836,3
dec.	174 027,8	173 628,8	92 548,5	28 269,9	2 049,4	26 220,5	51 439,6	13 056,1	-24 654,9
2009 ian.	176 104,0	175 770,0	87 919,3	28 387,7	2 378,7	26 009,0	50 566,5	427,4	+1 335,0
feb.	176 205,1	175 838,1	84 835,2	28 401,4	2 484,2	25 917,2	51 402,3	858,0	-3 334,4
mar.	175 288,3	174 881,7	81 456,4	27 426,4	2 305,7	25 120,7	51 114,7	2 221,1	-7 925,1
apr.	176 365,6	175 808,3	80 476,9	27 113,4	2 227,3	24 886,1	51 640,4	3 119,2	-9 357,1
mai	177 304,7	176 620,8	79 861,1	29 161,2	2 309,5	26 851,7	57 042,6	3 537,8	-11 303,8
iun.	180 325,7	179 482,0	81 705,4	28 689,9	2 223,9	26 466,0	57 236,6	5 328,3	-14 383,1
iul.	181 384,0	180 373,0	81 459,1	29 540,2	2 213,9	27 326,3	59 756,8	5 793,5	-17 580,9
aug.	183 963,3	182 785,3	82 798,3	29 950,5	2 207,2	27 743,3	60 068,0	6 579,3	-22 305,0
sep.	183 819,1	182 531,8	80 578,5	30 615,6	2 276,3	28 339,3	62 862,5	7 202,0	-25 563,2
oct.	183 992,1	182 564,2	78 205,4	30 747,0	2 345,2	28 401,8	62 904,0	8 242,4	-25 507,6

13) IPC minus prețuri administrate; 14) CORE1 minus prețuri volatile (legume, fructe, ouă, combustibili); 15) indicele armonizat al prețurilor de consum, conform metodologiei utilizate de Eurostat; 16) valori medii; 17) societăți nefinanciare și gospodăria ale populației, la operațiuni în lei, sold; 18) seriile de date statistice aferente perioadei 2005-2006 sunt retratate pentru a se asigura comparabilitatea; 19) sunt incluse și depozitele pe termen mediu și lung ale băncilor străine la băncile rezidente.

## 2. PREȚURI DIN ECONOMIE

## 2.1. Prețurile de consum pe principalele mărfuri și servicii

(procente)

Perioada	Variație lunară				Indice față de sfârșitul anului anterior				Indice față de aceeași perioadă a anului anterior			
	Total	produse alimentare	produse nealimentare	servicii	Total	produse alimentare	produse nealimentare	servicii	Total	produse alimentare	produse nealimentare	servicii
2005	0,69	0,46	0,78	1,03	108,64	105,66	109,82	113,15	109,01	106,11	111,27	110,53
2006	0,40	0,09	0,67	0,42	104,87	101,07	108,33	105,12	106,56	103,84	108,47	108,20
2007	0,53	0,73	0,29	0,69	106,57	109,14	103,60	108,55	104,84	103,89	104,99	106,63
2008	0,51	0,49	0,48	0,62	106,30	106,02	105,96	107,71	107,85	109,22	106,36	108,57
2006 ian.	1,03	0,32	1,88	0,59	101,03	100,32	101,88	100,59	108,89	105,57	110,48	113,10
feb.	0,24	0,55	0,16	-0,29	101,27	100,87	102,04	100,30	108,49	105,65	110,64	110,06
mar.	0,21	0,42	0,11	-0,04	101,48	101,29	102,15	100,26	108,41	105,80	110,39	109,79
apr.	0,42	0,45	0,38	0,42	101,91	101,75	102,54	100,68	106,92	106,23	106,93	108,60
mai	0,60	0,08	1,20	0,32	102,52	101,83	103,77	101,00	107,26	106,18	108,02	107,92
iun.	0,15	-0,45	0,45	0,81	102,67	101,37	104,24	101,82	107,11	105,28	108,60	107,70
iul.	0,11	-1,24	1,15	0,55	102,78	100,11	105,44	102,38	106,21	103,76	107,97	107,49
aug.	-0,07	-0,85	0,31	0,73	102,71	99,26	105,77	103,13	106,02	102,91	108,02	108,28
sep.	0,05	-0,66	0,24	1,18	102,76	98,60	106,02	104,35	105,48	102,08	107,52	108,26
oct.	0,21	0,05	0,07	0,92	102,98	98,65	106,09	105,31	104,80	100,90	107,56	106,91
nov.	1,09	1,29	1,23	0,30	104,10	99,92	107,40	105,62	104,67	100,99	107,58	105,94
dec.	0,74	1,15	0,87	-0,47	104,87	101,07	108,33	105,12	104,87	101,07	108,33	105,12
2007 ian.	0,20	0,28	-0,20	1,04	100,20	100,28	99,80	101,04	104,01	101,03	106,12	105,60
feb.	0,04	-0,03	-0,03	0,38	100,24	100,25	99,77	101,42	103,81	100,45	105,92	106,30
mar.	0,07	-0,05	0,13	0,16	100,31	100,20	99,90	101,58	103,66	99,97	105,95	106,52
apr.	0,52	0,49	0,84	-0,20	100,83	100,69	100,74	101,38	103,77	100,02	106,43	105,86
mai	0,64	0,23	0,33	2,31	101,48	100,92	101,07	103,72	103,81	100,17	105,51	107,96
iun.	0,14	0,32	0,08	-0,09	101,62	101,24	101,15	103,63	103,80	100,95	105,12	107,00
iul.	0,29	0,56	0,44	-0,67	101,91	101,81	101,60	102,94	103,99	102,78	104,38	105,70
aug.	0,86	1,68	0,08	1,06	102,79	103,52	101,68	104,03	104,96	105,41	104,14	106,04
sep.	1,08	1,94	0,19	1,42	103,90	105,53	101,87	105,51	106,03	108,17	104,09	106,30
oct.	0,97	1,30	0,69	0,98	104,91	106,90	102,57	106,54	106,84	109,52	104,73	106,36
nov.	0,93	1,17	0,61	1,21	105,89	108,15	103,20	107,83	106,67	109,39	104,09	107,32
dec.	0,64	0,92	0,39	0,67	106,57	109,14	103,60	108,55	106,57	109,14	103,60	108,55
2008 ian.	0,86	0,80	0,37	2,12	100,86	100,80	100,37	102,12	107,26	109,71	104,19	109,71
feb.	0,70	0,38	1,08	0,51	101,57	101,18	101,45	102,64	107,97	110,16	105,34	109,85
mar.	0,67	0,55	0,67	0,92	102,25	101,74	102,13	103,58	108,63	110,82	105,91	110,69
apr.	0,52	1,05	0,46	-0,44	102,78	102,81	102,60	103,12	108,62	111,44	105,51	110,42
mai	0,49	0,53	0,47	0,45	103,28	103,35	103,08	103,58	108,46	111,77	105,66	108,41
iun.	0,28	0,32	0,28	0,19	103,57	103,68	103,37	103,78	108,61	111,77	105,87	108,71
iul.	0,69	-0,68	2,31	-0,30	104,28	102,98	105,76	103,47	109,04	110,40	107,84	109,11
aug.	-0,09	0,20	0,00	-0,90	104,19	103,19	105,76	102,54	108,02	108,79	107,75	106,99
sep.	0,40	0,33	0,19	1,05	104,61	103,53	105,96	103,62	107,30	107,08	107,75	106,60
oct.	1,06	1,14	0,52	2,23	105,72	104,71	106,51	105,93	107,39	106,91	107,58	107,92
nov.	0,32	0,73	-0,05	0,38	106,06	105,47	106,46	106,33	106,74	106,45	106,87	107,04
dec.	0,23	0,52	-0,47	1,30	106,30	106,02	105,96	107,71	106,30	106,02	105,96	107,71
2009 ian.	1,24	0,71	0,83	3,27	101,24	100,71	100,83	103,27	106,71	105,93	106,43	108,92
feb.	0,88	0,32	1,31	1,03	102,13	101,03	102,15	104,33	106,89	105,87	106,68	109,48
mar.	0,50	0,39	0,68	0,33	102,64	101,42	102,84	104,67	106,71	105,69	106,69	108,84
apr.	0,27	0,03	0,81	-0,45	102,92	101,45	103,67	104,20	106,45	104,62	107,06	108,84
mai	0,01	-0,05	0,03	0,11	102,93	101,40	103,70	104,31	105,95	104,02	106,59	108,47
iun.	0,20	-0,18	0,42	0,43	103,14	101,22	104,14	104,76	105,86	103,50	106,74	108,73
iul.	-0,07	-0,50	0,14	0,32	103,07	100,71	104,29	105,10	105,06	103,69	104,48	109,41
aug.	-0,19	-1,06	0,34	0,32	102,87	99,64	104,64	105,44	104,96	102,38	104,83	110,76
sep.	0,39	-0,16	0,79	0,51	103,27	99,48	105,47	105,98	104,94	101,88	105,47	110,17
oct.	0,44	0,15	0,46	0,94	103,72	99,63	105,96	106,98	104,30	100,88	105,40	108,78
nov.	0,67	0,41	1,11	0,14	104,41	100,04	107,14	107,13	104,65	100,56	106,63	108,52

Sursa: Institutul Național de Statistică.

## 2.2. Prețurile producției industriale pe total, piața internă și piața externă

(indice față de aceeași perioadă a anului anterior, %)

Perioada	Industrie - total			Industria extractivă			Industria prelucrătoare			Energie electrică și termică, gaze, apă caldă și aer condiționat*	
	Total	piața internă	piața externă	Total	piața internă	piața externă	Total	piața internă	piața externă	Total	piața internă
2005	108,20	110,83	101,70	125,97	126,38	100,69	106,60	109,34	101,70	111,34	111,34
2006	109,64	110,25	108,00	124,21	124,38	110,84	109,60	110,43	108,00	105,03	105,03
2007	107,58	108,43	105,27	115,29	115,33	111,35	107,09	108,02	105,26	107,13	107,13
2008	115,30	112,82	122,30	111,48	111,44	115,57	117,82	115,59	122,31	104,32	104,32
2006 ian.	108,07	108,95	105,79	127,89	128,00	120,32	107,02	107,68	105,78	107,27	107,27
feb.	109,64	110,70	106,84	140,26	140,55	118,09	108,42	109,24	106,83	107,24	107,24
mar.	108,97	110,20	105,75	136,44	136,68	118,46	107,77	108,84	105,75	107,29	107,29
apr.	109,33	109,53	108,77	119,88	119,94	114,65	108,98	109,09	108,76	107,21	107,21
mai	110,37	110,62	109,71	123,32	123,61	101,64	110,15	110,36	109,72	107,10	107,10
iun.	110,91	111,57	109,11	127,25	127,54	105,25	110,54	111,28	109,12	107,09	107,09
iul.	110,84	110,88	110,72	124,75	124,84	117,15	111,66	112,16	110,71	102,33	102,33
aug.	110,89	110,70	111,40	123,38	123,57	108,49	111,76	111,96	111,40	102,33	102,33
sep.	109,59	110,27	107,72	122,71	122,90	107,82	110,17	111,44	107,71	102,29	102,29
oct.	108,44	109,17	106,47	112,51	112,58	106,36	109,27	110,74	106,47	102,27	102,27
nov.	109,11	109,32	108,55	115,99	116,09	108,32	109,97	110,69	108,55	102,13	102,13
dec.	109,55	111,14	105,32	122,04	122,22	107,32	109,29	111,39	105,31	106,47	106,47
2007 ian.	108,09	109,96	103,03	114,62	114,74	104,99	108,18	110,88	103,03	104,97	104,97
feb.	107,67	108,63	105,00	103,13	103,14	103,07	108,41	110,17	105,01	104,79	104,79
mar.	108,18	109,26	105,24	109,39	109,33	114,67	108,65	110,42	105,23	104,76	104,76
apr.	108,02	109,09	105,10	119,42	119,48	114,42	107,10	108,14	105,10	108,38	108,38
mai	107,13	108,31	103,92	116,82	116,77	121,24	106,16	107,32	103,90	108,37	108,37
iun.	106,35	107,35	103,59	112,49	112,47	114,36	105,47	106,44	103,58	108,38	108,38
iul.	105,06	107,05	99,67	118,86	118,95	110,72	103,43	105,37	99,66	108,36	108,36
aug.	105,29	106,83	101,16	114,16	114,23	107,22	104,04	105,54	101,15	108,36	108,36
sep.	107,25	107,54	106,47	115,83	115,88	110,51	106,41	106,38	106,47	108,39	108,39
oct.	108,20	108,68	106,86	122,32	122,44	111,21	107,25	107,44	106,85	108,40	108,40
nov.	109,39	109,23	109,85	118,25	118,37	108,34	108,97	108,54	109,84	108,48	108,48
dec.	110,37	109,35	113,22	117,94	117,96	115,71	111,12	110,08	113,23	104,04	104,04
2008 ian.	113,02	110,78	119,47	116,49	116,43	121,41	114,65	112,31	119,46	103,82	103,82
feb.	114,29	112,25	120,10	125,96	125,94	127,17	115,65	113,48	120,10	103,88	103,88
mar.	115,21	112,93	121,68	121,34	121,38	117,93	117,12	114,88	121,68	103,88	103,88
apr.	114,81	112,53	121,28	113,59	113,61	111,19	117,93	116,25	121,30	100,41	100,41
mai	116,62	112,92	127,17	111,27	111,31	108,00	120,37	117,01	127,20	100,41	100,41
iun.	118,92	114,88	130,47	118,41	118,47	112,67	122,84	119,06	130,48	100,40	100,40
iul.	120,33	116,36	131,86	115,33	115,35	113,44	123,93	120,06	131,88	105,25	105,25
aug.	119,07	116,58	126,10	112,85	112,82	117,15	122,15	120,18	126,11	106,61	106,61
sep.	117,93	114,74	126,84	103,73	103,62	113,77	121,28	118,48	126,86	106,60	106,60
oct.	116,06	113,17	124,16	105,79	105,67	116,66	118,70	115,96	124,18	106,82	106,82
nov.	110,70	110,07	112,41	102,68	102,53	117,04	112,04	111,84	112,41	106,81	106,81
dec.	107,26	106,93	108,19	95,20	95,02	112,45	108,18	108,18	108,19	106,94	106,94
2009 ian.	106,98	106,39	108,58	96,58	96,41	110,55	107,53	106,96	108,63	108,09	107,86
feb.	106,18	105,81	107,15	92,71	92,52	109,09	106,81	106,60	107,20	108,11	107,88
mar.	103,88	103,79	104,10	91,83	91,57	113,61	103,91	103,79	104,15	108,10	107,87
apr.	102,94	103,04	102,71	90,04	89,74	117,69	102,37	102,17	102,75	110,84	110,70
mai	101,35	102,48	98,47	91,70	91,41	117,18	100,24	101,18	98,50	111,07	110,92
iun.	99,91	101,23	96,61	85,63	85,30	116,85	99,02	100,29	96,67	110,58	110,43
iul.	98,41	99,34	96,04	85,07	84,73	118,21	97,88	98,86	96,07	105,91	105,78
aug.	98,87	99,00	98,55	88,06	87,74	118,06	98,57	98,56	98,59	104,00	103,84
sep.	98,80	99,86	96,10	96,35	96,09	118,02	97,82	98,73	96,15	104,55	104,40
oct.	99,34	100,08	97,44	90,86	90,59	114,89	98,87	99,61	97,49	104,40	104,25

Sursa: Institutul Național de Statistică.

\*) Pentru piața externă, seria de date nu este disponibilă.

## 3. INDICATORI DE POLITICĂ MONETARĂ

## 3.1. Operațiunile monetare ale Băncii Naționale a României

Perioada	Rata dobânzii de referință (% p.a.)	Repo				Reverse repo				Depozite atrase			
		Tranzacții		Stoc		Tranzacții		Stoc		Tranzacții		Stoc	
		medie zilnică (mil. lei)	rata dobânzii (% p.a.)	medie zilnică (mil. lei)	rata dobânzii (% p.a.)	medie zilnică (mil. lei)	rata dobânzii (% p.a.)	medie zilnică (mil. lei)	rata dobânzii (% p.a.)	medie zilnică (mil. lei)	rata dobânzii (% p.a.)	medie zilnică (mil. lei)	rata dobânzii (% p.a.)
2008 oct.	10,25	–	x	–	x	–	x	–	x	2,6	10,25	18,4	10,25
nov.	10,25	25,0	12,00	116,7	12,00	–	x	–	x	13,5	10,25	45,0	10,25
dec.	10,25	–	x	–	x	–	x	–	x	64,1	10,25	227,0	10,25
2009 ian.	10,25	274,6	10,25	1 740,3	10,25	–	x	–	x	–	x	–	x
feb.	10,25	455,0	10,14	7 415,8	10,21	–	x	–	x	–	x	–	x
mar.	10,14	690,3	10,09	13 241,7	10,10	168,8	10,00	464,9	10,00	–	x	–	x
apr.	10,07	811,4	10,03	14 360,2	10,07	25,0	10,00	387,6	10,00	103,3	10,00	144,7	10,00
mai	10,02	643,8	9,71	14 400,0	9,92	7,7	9,50	34,8	9,50	–	x	–	x
iun.	9,71	748,4	9,50	15 196,5	9,54	–	x	–	x	–	x	–	x
iul.	9,50	697,7	9,00	15 348,8	9,23	94,9	9,00	492,9	9,00	–	x	–	x
aug.	9,00	403,7	8,50	8 923,4	8,92	23,1	9,00	109,6	9,00	–	x	–	x
sep.	8,53	381,0	8,50	2 520,8	8,50	77,9	8,50	228,6	8,50	107,0	8,50	314,0	8,50
oct.	8,50	2 812,4	8,00	6 383,6	8,00	–	x	–	x	–	x	–	x
nov.	8,00	180,9	8,00	812,7	8,00	–	x	–	x	127,9	8,00	537,0	8,00

Notă: În perioada octombrie 2008 - noiembrie 2009, Banca Națională a României nu a emis certificate de depozit.

## 3.2. Facilitățile permanente acordate instituțiilor de credit de către Banca Națională a României

Perioada	Credit		Depozit	
	volum (mil. lei)	rata dobânzii (% p.a.)	volum (mil. lei)	rata dobânzii (% p.a.)
2008 oct.	48 993,9	14,25	2 134,7	6,25
nov.	27 683,7	14,25	6 808,4	6,25
dec.	10 562,7	14,25	7 019,5	6,25
2009 ian.	31 501,3	14,25	6 665,0	6,25
feb.	38 625,2	14,00	2 006,0	6,00
mar.	16 009,0	14,00	9 922,2	6,00
apr.	139,0	14,00	4 595,6	6,00
mai	–	13,50	10 380,4	5,50
iun.	352,0	13,50	4 170,6	5,50
iul.	1 299,0	13,00	1 240,0	5,00
aug.	286,0	12,50	3 314,3	4,50
sep.	13 870,9	12,00	6 703,0	4,00
oct.	19 414,9	12,00	554,8	4,00
nov.	8 732,0	12,00	5 390,0	4,00

## 3.3. Rezervele minime obligatorii

Perioada	Rata dobânzii la disponibilități ale instituțiilor de credit (% p.a.)			Ratele rezervelor minime obligatorii (%)	
	în lei	în USD	în EUR	în lei	în valută
2008 oct.	4,75 *	0,80 *	2,35 *	20,00	40,00
nov.	5,15 *	1,05 *	2,75 *	18,00 *	40,00
dec.	5,60 *	1,05	2,80 *	18,00	40,00
2009 ian.	5,75 *	1,05	2,80	18,00	40,00
feb.	5,90 *	1,10 *	2,65 *	18,00	40,00
mar.	5,50 *	1,05 *	2,71 *	18,00	40,00
apr.	5,41 *	1,06 *	2,67 *	18,00	40,00
mai	5,11 *	1,07 *	2,67	18,00	40,00
iun.	4,90 *	0,89 *	2,47 *	18,00	40,00
iul.	4,81 *	1,03 *	1,76 *	15,00 *	35,00 *
aug.	4,09 *	1,29 *	1,70 *	15,00	30,00 *
sep.	3,68 *	0,97 *	1,57 *	15,00	30,00
oct.	3,69 *	0,89 *	1,37 *	15,00	30,00
nov.	3,36 *	1,24 *	1,26 *	15,00	25,00 *

\*) Începând cu perioada de aplicare: 24 luna curentă - 23 luna următoare.

## 4. BAZA MONETARĂ

(milioane lei)

Perioada	Numerar în casierii IFM		Numerar în circulație		Cont curent al IFM		Baza monetară	
	medie zilnică	sfârșitul perioadei	medie zilnică	sfârșitul perioadei	medie zilnică	sfârșitul perioadei	medie zilnică	sfârșitul perioadei
2005	839,2	1 346,7	9 306,2	11 385,5	7 196,8	9 479,7	17 342,2	22 212,0
2006	1 446,1	2 226,5	13 230,9	15 129,9	10 394,1	17 223,6	25 071,1	34 580,1
2007	1 746,7	4 003,0	18 101,1	21 441,7	15 365,5	23 427,8	35 213,3	48 872,5
2008	2 167,6	3 761,0	24 743,2	25 286,8	19 860,4	21 420,1	46 771,2	50 467,9
2006 ian.	1 324,3	1 313,5	11 156,3	10 977,1	6 965,9	5 449,7	19 446,5	17 740,2
feb.	1 146,8	1 193,1	11 199,7	11 165,1	9 988,2	9 141,4	22 334,6	21 499,6
mar.	1 190,2	1 269,5	11 484,9	11 479,9	8 132,7	7 420,6	20 807,9	20 170,0
apr.	1 333,9	1 621,2	12 404,1	12 471,2	9 447,9	9 483,8	23 185,9	23 576,1
mai	1 415,8	1 445,1	12 731,8	12 595,1	8 508,6	6 782,0	22 656,1	20 822,2
iun.	1 261,7	1 417,1	13 402,8	13 557,3	10 048,4	12 393,6	24 712,9	27 368,1
iul.	1 437,9	1 762,2	14 140,8	13 925,7	8 345,6	7 090,9	23 924,3	22 778,7
aug.	1 458,8	1 682,7	14 418,8	13 959,3	13 572,3	11 643,5	29 449,9	27 285,5
sep.	1 459,2	1 620,3	14 418,3	14 423,1	11 700,8	12 331,2	27 578,2	28 374,6
oct.	1 675,6	1 898,6	14 366,6	13 955,1	11 782,3	9 518,6	27 824,5	25 372,3
nov.	1 717,3	1 590,9	14 066,6	13 937,4	13 211,9	13 670,8	28 995,7	29 199,1
dec.	1 931,7	2 226,5	14 980,7	15 129,9	13 024,6	17 223,6	29 936,9	34 580,1
2007 ian.	2 010,1	2 664,0	14 748,5	13 490,9	12 815,3	13 786,6	29 573,8	29 941,6
feb.	1 565,6	2 477,5	14 783,2	14 163,3	13 746,5	12 736,0	30 095,2	29 376,9
mar.	1 543,9	2 548,2	15 726,0	14 985,6	15 229,1	16 360,2	32 499,1	33 894,0
apr.	1 585,5	2 832,0	16 481,4	15 462,5	12 460,7	8 835,7	30 527,6	27 130,3
mai	1 676,1	2 665,7	16 975,1	15 905,9	16 830,3	15 543,7	35 481,4	34 115,2
iun.	1 614,4	2 538,2	17 641,8	17 305,4	13 499,4	13 818,5	32 755,6	33 662,2
iul.	1 671,5	2 837,2	18 851,7	18 015,6	15 912,5	15 861,9	36 435,7	36 714,7
aug.	1 779,7	3 002,8	19 544,2	18 357,9	16 253,3	17 251,7	37 577,1	38 612,4
sep.	1 820,4	2 769,6	19 737,4	18 907,3	15 052,7	12 160,8	36 610,5	33 837,7
oct.	1 833,8	3 127,7	19 964,8	18 434,1	17 623,8	17 749,3	39 422,4	39 311,2
nov.	1 876,6	2 993,7	20 261,6	19 700,1	16 059,2	14 240,7	38 197,4	36 934,5
dec.	1 983,0	4 003,0	22 497,8	21 441,7	18 902,9	23 427,8	43 383,7	48 872,5
2008 ian.	2 266,6	3 502,5	22 471,0	20 731,8	17 569,3	20 660,5	42 306,9	44 894,8
feb.	2 042,2	3 315,5	22 360,0	21 154,0	20 444,4	21 334,8	44 846,7	45 804,3
mar.	2 001,3	3 719,3	22 965,2	21 558,9	18 805,5	20 421,3	43 772,0	45 699,5
apr.	2 081,1	3 988,1	23 706,6	22 268,5	19 696,2	18 896,4	45 483,9	45 153,0
mai	2 164,6	3 484,4	24 126,8	22 852,2	19 763,5	19 947,0	46 054,9	46 283,5
iun.	2 089,2	3 910,5	24 798,6	23 598,2	19 617,1	21 102,9	46 504,8	48 611,6
iul.	2 245,5	3 985,7	25 706,9	23 746,6	20 027,9	19 349,8	47 980,4	47 082,1
aug.	2 308,0	3 832,9	25 514,0	23 996,3	21 103,6	19 347,3	48 925,6	47 176,5
sep.	2 379,8	3 878,0	25 173,5	23 610,8	20 770,1	20 215,5	48 323,4	47 704,2
oct.	2 306,2	4 053,5	26 466,0	24 457,2	20 953,7	22 847,6	49 725,9	51 358,3
nov.	2 077,7	3 414,5	26 293,3	25 229,8	21 206,9	20 892,1	49 577,9	49 536,4
dec.	2 049,2	3 761,0	27 336,6	25 286,8	18 366,0	21 420,1	47 751,9	50 467,9
2009 ian.	1 985,5	3 208,8	26 491,6	24 943,2	18 929,1	21 982,3	47 406,2	50 134,2
feb.	1 775,9	3 048,6	25 980,4	24 821,9	19 406,3	21 526,9	47 162,6	49 397,4
mar.	1 696,7	2 981,5	25 708,1	23 943,8	19 353,9	23 389,8	46 758,7	50 315,1
apr.	1 621,4	3 236,5	25 966,6	24 388,5	18 966,9	24 176,5	46 554,8	51 801,6
mai	1 707,8	3 077,4	25 736,4	24 154,2	18 457,6	17 800,3	45 901,7	45 031,9
iun.	1 633,4	3 170,6	25 538,6	24 221,2	20 249,1	25 633,8	47 421,1	53 025,6
iul.	1 664,4	3 098,2	26 208,1	24 464,5	18 918,4	19 581,0	46 790,9	47 143,7
aug.	1 663,1	3 358,7	26 163,9	24 408,4	16 572,6	17 264,1	44 399,5	45 031,2
sep.	1 727,8	3 231,4	25 925,9	23 878,7	15 494,7	11 959,9	43 148,3	39 070,0
oct.	1 670,9	3 083,5	25 558,4	23 704,7	19 289,4	21 471,7	46 518,7	48 259,9

Notă: Mediile zilnice sunt calculate pe baza datelor operative zilnice.

**5. BILANȚURILE MONETARE ALE INSTITUȚIILOR FINANCIARE MONETARE****5.1. Bilanțul monetar al Băncii Naționale a României**

(milioane lei; sfârșitul perioadei)

Perioada	Total ACTIV	Active externe						
		Total	Numerar și alte valori	Aur monetar	Disponibil DST la FMI	Credite	Titluri de valoare negociabile (altele decât acțiunile)	Acțiuni și alte participații de capital deținute
2008 oct.	<b>118 099,4</b>	<b>110 201,1</b>	0,1	6 973,3	332,9	14 339,7	84 488,7	4 066,5
nov.	<b>117 855,8</b>	<b>113 887,1</b>	0,1	7 969,2	344,3	15 793,3	85 710,0	4 070,3
dec.	<b>120 236,4</b>	<b>116 394,4</b>	0,2	8 153,5	345,0	15 960,5	87 320,1	4 615,2
2009 ian.	<b>135 857,6</b>	<b>125 152,5</b>	0,1	10 158,0	387,1	18 593,5	91 387,2	4 626,6
feb.	<b>139 649,9</b>	<b>125 510,1</b>	0,0	10 641,5	389,9	22 479,6	87 371,8	4 627,4
mar.	<b>136 895,3</b>	<b>119 870,8</b>	0,1	9 748,1	377,2	22 117,1	83 004,3	4 624,0
apr.	<b>136 434,8</b>	<b>118 060,0</b>	0,1	9 302,9	372,6	22 742,3	80 664,4	4 977,7
mai	<b>141 224,6</b>	<b>125 907,9</b>	0,2	9 634,2	209,9	33 448,8	77 638,9	4 975,9
iun.	<b>143 069,0</b>	<b>124 759,5</b>	0,2	9 340,1	210,3	31 703,2	78 529,3	4 976,4
iul.	<b>147 141,4</b>	<b>128 732,4</b>	0,1	9 311,2	210,8	35 676,0	78 557,7	4 976,6
aug.	<b>141 547,9</b>	<b>130 681,1</b>	0,1	9 306,0	3 613,1	30 876,6	81 909,5	4 975,8
sep.	<b>139 324,8</b>	<b>132 777,2</b>	0,2	9 540,0	4 221,9	23 490,9	90 549,6	4 974,7
oct.	<b>148 425,7</b>	<b>136 411,5</b>	0,1	10 056,7	4 276,0	35 867,7	81 234,3	4 976,7

Perioada	Active interne						
	Total	Numerar și alte valori	Credite	Titluri de valoare negociabile (altele decât acțiunile)	Acțiuni și alte participații de capital deținute	Active fixe	Alte active
2008 oct.	<b>7 898,4</b>	11,0	5 442,1	–	2,3	1 315,3	1 127,7
nov.	<b>3 968,6</b>	11,1	1 358,7	–	2,3	1 314,5	1 282,1
dec.	<b>3 842,0</b>	13,0	1 388,9	–	2,3	1 315,1	1 122,7
2009 ian.	<b>10 705,0</b>	14,3	8 220,1	0,5	2,3	1 312,8	1 154,9
feb.	<b>14 139,7</b>	19,5	11 560,9	0,5	2,3	1 312,9	1 243,6
mar.	<b>17 024,6</b>	19,8	14 486,5	0,5	2,3	1 314,7	1 200,7
apr.	<b>18 374,8</b>	19,0	15 930,7	0,4	2,3	1 319,1	1 103,2
mai	<b>15 316,7</b>	19,2	12 738,8	0,5	2,3	1 317,3	1 238,5
iun.	<b>18 309,5</b>	18,5	15 728,9	0,5	2,3	1 320,8	1 238,4
iul.	<b>18 409,0</b>	18,9	16 058,6	–	2,3	1 318,6	1 010,5
aug.	<b>10 866,8</b>	17,7	8 488,9	–	2,3	1 317,0	1 040,9
sep.	<b>6 547,5</b>	18,1	4 255,3	0,2	2,3	1 314,6	956,9
oct.	<b>12 014,2</b>	18,2	9 794,8	–	2,3	1 312,1	886,8



Perioada	Total PASIV	Pasive externe*				Pasive interne*	
		Total	Depozite în valute	Depozite în lei	Împrumuturi din operațiuni reverse repo	Total	Emisiunea bănească
2008 oct.	118 099,4	4 870,9	4 838,5	32,3	–	113 228,6	28 521,7
nov.	117 855,8	5 093,5	5 063,2	30,2	–	112 762,3	28 655,4
dec.	120 236,4	5 740,2	5 710,6	29,6	–	114 496,2	29 060,8
2009 ian.	135 857,6	5 772,2	5 742,9	29,3	–	130 085,4	28 166,3
feb.	139 649,9	9 735,6	9 706,5	29,0	–	129 914,3	27 890,1
mar.	136 895,3	9 460,4	9 431,6	28,7	–	127 435,0	26 945,1
apr.	136 434,8	9 748,8	9 720,1	28,7	–	126 686,0	27 644,1
mai	141 224,6	29 970,0	29 941,2	28,7	–	111 254,6	27 250,8
iun.	143 069,0	25 938,1	25 909,7	28,4	–	117 130,9	27 410,4
iul.	147 141,4	25 625,1	25 597,9	27,1	–	121 516,3	27 581,6
aug.	141 547,9	25 514,9	25 487,7	27,1	–	116 033,0	27 784,8
sep.	139 324,8	29 617,3	29 590,2	27,1	–	109 707,5	27 128,3
oct.	148 425,7	29 852,8	29 825,7	27,1	–	118 572,9	26 806,4

Perioada	Pasive interne* (continuare)							
	Total	Depozite				Împrumuturi din operațiuni reverse repo	Titluri de valoare negociabile (altele decât acțiunile emise de BNR)	Capital și rezerve
Depozite overnight		Depozite la termen	Sume atrase din operațiuni de swap valutar					
2008 oct.	77 381,1	77 380,0	1,2	–	–	–	6 905,4	420,3
nov.	74 322,4	74 321,3	1,1	–	–	–	9 409,7	374,8
dec.	75 362,6	74 825,7	536,9	–	–	–	9 668,1	404,6
2009 ian.	83 541,2	83 540,2	0,9	–	–	–	17 912,7	465,2
feb.	82 537,4	82 536,8	0,6	–	–	–	19 084,5	402,4
mar.	83 596,6	81 793,5	1 803,1	–	–	–	16 482,3	411,0
apr.	82 945,0	82 944,5	0,5	–	–	–	15 195,7	901,2
mai	70 100,8	70 100,3	0,5	–	–	–	13 429,7	473,3
iun.	75 713,3	75 711,0	2,3	–	–	–	13 446,2	561,1
iul.	79 803,6	79 693,2	110,4	–	–	–	13 602,2	528,9
aug.	71 319,5	71 269,1	50,4	–	–	–	12 879,9	4 048,8
sep.	66 376,0	66 375,6	0,4	–	–	–	11 440,2	4 762,9
oct.	73 924,0	73 922,9	1,1	–	–	–	13 031,0	4 811,5

\*) Urmare solicitării BCE privind abordarea unitară din punct de vedere statistic a tratamentului alocării DST de la FMI, s-a procedat la reclasificarea poziției "Alocării în DST de la FMI" de la pasive externe la pasive interne, respectiv poziția "Alte pasive".

## 5.2. Bilanțul monetar agregat al altor instituții financiare monetare (instituții de credit și fonduri de piață monetară)

(milioane lei; sfârșitul perioadei)

Perioada	Total ACTIV	Active externe					
		Total	Numerar și alte valori	Credite	Titluri de valoare negociabile (altele decât acțiunile) deținute	Acțiuni/unități ale fondurilor de piață monetară deținute de instituțiile de credit	Acțiuni și alte participații de capital deținute de instituțiile de credit
2008 oct.	321 448,4	8 413,9	1 329,4	6 048,6	708,8	10,8	316,3
nov.	322 668,2	7 287,2	1 545,5	4 685,4	718,7	10,1	327,5
dec.	339 853,9	6 915,2	1 859,8	3 968,1	735,2	10,1	342,1
2009 ian.	356 759,2	8 074,4	1 879,2	5 061,2	757,3	10,2	366,6
feb.	358 138,7	8 479,4	1 303,8	6 017,8	779,7	9,5	368,7
mar.	359 795,6	8 351,2	1 378,0	5 693,9	914,5	–	364,8
apr.	359 506,7	8 392,5	1 316,4	5 742,7	972,1	–	361,4
mai	350 729,3	10 603,0	1 165,7	8 107,6	971,0	–	358,6
iun.	356 659,6	9 848,0	1 300,4	7 111,4	1 073,6	–	362,6
iul.	361 423,2	10 293,7	1 292,1	7 484,8	1 155,6	–	361,3
aug.	356 034,7	12 081,1	1 602,4	8 962,9	1 154,3	–	361,5
sep.	354 855,1	17 345,8	1 094,2	14 854,6	1 037,3	–	359,8
oct.	360 273,3	14 308,5	1 158,3	11 811,3	972,3	–	366,6

Perioada	Active interne							
	Total	Numerar și alte valori	Credite	Titluri de valoare negociabile (altele decât acțiunile) deținute	Acțiuni/unități ale fondurilor de piață monetară deținute de instituțiile de credit	Acțiuni și alte participații de capital deținute de instituțiile de credit	Active fixe	Alte active
2008 oct.	313 034,5	4 053,5	273 837,9	7 450,4	91,6	1 149,6	9 924,7	16 526,8
nov.	315 381,0	3 414,5	275 032,8	8 465,6	98,1	1 255,5	10 053,1	17 061,5
dec.	332 938,7	3 761,0	285 258,3	11 161,8	146,3	1 103,9	10 361,0	21 146,5
2009 ian.	348 684,8	3 208,8	295 500,1	17 116,1	158,4	1 099,5	10 365,3	21 236,7
feb.	349 659,3	3 048,6	293 605,1	20 061,5	156,3	1 083,0	10 371,3	21 333,5
mar.	351 444,4	2 981,5	290 364,4	24 561,5	146,8	1 093,5	10 432,6	21 864,2
apr.	351 114,2	3 236,5	286 756,0	26 955,1	158,5	1 109,0	10 236,9	22 662,1
mai	340 126,4	3 077,4	275 451,6	28 305,1	191,7	1 145,2	10 255,4	21 700,0
iun.	346 811,6	3 170,6	280 349,8	31 689,1	191,4	1 056,1	10 303,9	20 050,7
iul.	351 129,5	3 098,2	275 793,1	35 168,4	216,6	1 031,1	10 360,9	25 461,2
aug.	343 953,6	3 358,7	271 322,0	34 909,5	218,9	1 161,8	10 415,2	22 567,6
sep.	337 509,3	3 231,4	267 199,7	32 652,3	208,7	1 163,2	10 456,0	22 598,0
oct.	345 964,8	3 083,5	279 926,6	29 002,6	178,3	1 219,0	10 499,3	22 055,5

Perioada	Total PASIV	Pasive externe						
		Total	Depozite					Titluri de valoare negociabile (altele decât acțiunile emise de instituțiile de credit)
			Total	Depozite overnight	Depozite la termen	Depozite rambursabile după notificare	Împrumuturi din operațiuni reverse repo	
2008 oct.	<b>321 448,4</b>	<b>98 438,1</b>	95 804,5	9 175,4	86 618,7	10,5	–	2 633,6
nov.	<b>322 668,2</b>	<b>102 173,7</b>	99 486,3	6 362,2	93 113,5	10,5	–	2 687,4
dec.	<b>339 853,9</b>	<b>104 099,7</b>	103 241,6	5 777,5	97 453,7	10,5	–	858,0
2009 ian.	<b>356 759,2</b>	<b>107 056,5</b>	106 198,5	6 807,0	99 381,0	10,5	–	858,0
feb.	<b>358 138,7</b>	<b>104 074,6</b>	103 216,6	5 696,9	97 509,1	10,5	–	858,0
mar.	<b>359 795,6</b>	<b>103 574,8</b>	102 716,8	7 835,4	94 840,8	10,5	30,1	858,0
apr.	<b>359 506,7</b>	<b>101 350,4</b>	100 492,4	5 954,3	94 527,6	10,5	–	858,0
mai	<b>350 729,3</b>	<b>95 266,7</b>	94 408,7	3 546,2	90 852,0	10,5	–	858,0
iun.	<b>356 659,6</b>	<b>99 626,8</b>	98 768,8	7 981,7	90 758,6	10,5	18,1	858,0
iul.	<b>361 423,2</b>	<b>98 187,9</b>	97 329,9	4 896,3	92 344,6	10,5	78,4	858,0
aug.	<b>356 034,7</b>	<b>98 312,2</b>	97 577,2	6 649,3	90 803,4	10,5	114,0	735,0
sep.	<b>354 855,1</b>	<b>99 561,1</b>	98 826,1	6 029,4	92 647,7	10,5	138,6	735,0
oct.	<b>360 273,3</b>	<b>97 909,9</b>	97 174,9	5 695,6	91 297,2	–	182,1	735,0

Perioada	Pasive interne									
	Total	Depozite					Titluri de valoare negociabile (altele decât acțiunile emise de instituțiile de credit)	Acțiuni/unități emise de fondurile de piață monetară	Capital și rezerve	Alte pasive
		Total	Depozite overnight	Depozite la termen	Depozite rambursabile după notificare	Împrumuturi din operațiuni reverse repo				
2008 oct.	<b>223 010,3</b>	162 888,9	79 556,2	83 100,4	–	232,4	312,3	234,3	34 410,8	25 164,0
nov.	<b>220 494,5</b>	158 406,4	74 702,5	83 521,0	–	182,9	312,3	272,5	35 510,9	25 992,4
dec.	<b>235 754,2</b>	169 052,2	74 949,0	93 911,0	–	192,2	312,3	353,1	36 137,9	29 898,8
2009 ian.	<b>249 702,7</b>	179 194,4	74 569,4	99 017,7	–	5 607,3	312,3	381,5	36 829,9	32 984,6
feb.	<b>254 064,2</b>	183 438,1	70 321,6	103 720,1	–	9 396,4	272,0	441,0	37 494,2	32 418,7
mar.	<b>256 220,8</b>	185 666,4	65 107,3	106 008,9	–	14 550,2	272,0	477,9	38 488,1	31 316,3
apr.	<b>258 156,4</b>	187 098,4	63 908,5	107 185,1	–	16 004,8	272,0	670,9	38 387,7	31 727,3
mai	<b>255 462,6</b>	185 164,5	63 993,2	108 458,2	–	12 713,1	242,8	837,8	39 117,3	30 100,3
iun.	<b>257 032,8</b>	188 789,7	64 865,6	108 362,0	–	15 562,2	242,8	1 004,7	38 853,6	28 141,9
iul.	<b>263 235,4</b>	189 572,6	63 821,1	109 790,5	–	15 961,0	242,8	1 215,5	39 817,0	32 387,5
aug.	<b>257 722,5</b>	185 713,4	64 842,1	112 802,6	–	8 068,7	242,8	1 393,0	40 496,6	29 876,7
sep.	<b>255 294,0</b>	182 922,6	67 861,9	114 997,4	–	63,3	242,8	1 495,7	41 260,9	29 372,0
oct.	<b>262 363,4</b>	188 122,5	60 742,3	118 013,6	10,5	9 356,1	242,8	1 606,1	42 168,0	30 223,8

### 5.3. Bilanțul consolidat net al instituțiilor financiare monetare (BNR și alte instituții financiare monetare)

(milioane lei; sfârșitul perioadei)

Perioada	PLASAMENTE ÎN ACTIV	Active externe							
		Total	Aur	Disponibil DST la FMI	Numerar și alte valori	Credite	Titluri de valoare negociabile (altele decât acțiunile)	Acțiuni/ unități ale fondurilor de piață monetară	Acțiuni și alte participații de capital
2008 oct.	<b>324 854,5</b>	<b>118 615,0</b>	6 973,3	332,9	1 329,6	20 388,3	85 197,5	10,8	4 382,7
nov.	<b>330 667,3</b>	<b>121 174,3</b>	7 969,2	344,3	1 545,6	20 478,8	86 428,7	10,1	4 397,7
dec.	<b>339 666,4</b>	<b>123 309,7</b>	8 153,5	345,0	1 859,9	19 928,6	88 055,3	10,1	4 957,2
2009 ian.	<b>362 578,3</b>	<b>133 227,0</b>	10 158,0	387,1	1 879,3	23 654,7	92 144,5	10,2	4 993,2
feb.	<b>366 794,2</b>	<b>133 989,6</b>	10 641,5	389,9	1 303,8	28 497,4	88 151,5	9,5	4 996,1
mar.	<b>361 277,3</b>	<b>128 222,0</b>	9 748,1	377,2	1 378,1	27 811,0	83 918,8	–	4 988,7
apr.	<b>359 933,9</b>	<b>126 452,5</b>	9 302,9	372,6	1 316,5	28 484,9	81 636,5	–	5 339,1
mai	<b>369 965,1</b>	<b>136 510,9</b>	9 634,2	209,9	1 165,9	41 556,4	78 609,9	–	5 334,5
iun.	<b>370 505,1</b>	<b>134 607,5</b>	9 340,1	210,3	1 300,6	38 814,5	79 602,9	–	5 339,0
iul.	<b>382 995,1</b>	<b>139 026,1</b>	9 311,2	210,8	1 292,2	43 160,8	79 713,3	–	5 337,9
aug.	<b>387 357,9</b>	<b>142 762,2</b>	9 306,0	3 613,1	1 602,5	39 839,5	83 063,9	–	5 337,3
sep.	<b>393 255,8</b>	<b>150 123,1</b>	9 540,0	4 221,9	1 094,4	38 345,4	91 586,9	–	5 334,5
oct.	<b>393 041,8</b>	<b>150 720,0</b>	10 056,7	4 276,0	1 158,4	47 678,9	82 206,6	–	5 343,3

Perioada	Active interne					
	Total	Credite interne			Titluri de valoare negociabile (altele decât acțiunile)	Acțiuni și alte participații de capital
		Total	Credit neguvernamental	Credit guvernamental (administrația publică)		
2008 oct.	<b>206 239,5</b>	197 840,4	193 063,6	4 776,8	7 370,0	1 029,1
nov.	<b>209 493,0</b>	199 972,7	195 131,0	4 841,7	8 385,2	1 135,0
dec.	<b>216 356,7</b>	204 305,1	198 055,7	6 249,4	11 082,3	969,3
2009 ian.	<b>229 351,3</b>	211 349,3	206 435,7	4 913,5	17 037,2	964,8
feb.	<b>232 804,6</b>	211 851,7	206 890,1	4 961,7	19 996,4	956,5
mar.	<b>233 055,3</b>	207 568,8	202 617,0	4 951,8	24 481,2	1 005,3
apr.	<b>233 481,4</b>	205 601,5	200 553,8	5 047,7	26 857,7	1 022,2
mai	<b>233 454,2</b>	204 172,0	199 079,5	5 092,5	28 223,8	1 058,4
iun.	<b>235 897,7</b>	203 332,9	198 056,3	5 276,6	31 595,1	969,6
iul.	<b>243 969,0</b>	207 943,2	197 904,9	10 038,3	35 081,1	944,6
aug.	<b>244 595,7</b>	208 698,4	198 682,8	10 015,6	34 822,2	1 075,1
sep.	<b>243 132,7</b>	209 543,1	198 914,7	10 628,4	32 513,6	1 076,0
oct.	<b>242 321,8</b>	212 337,9	201 214,4	11 123,5	28 851,2	1 132,7

Perioada	RESURSE ÎN PASIV	Pasive externe*						
		Total	Depozite, din care:					Titluri de valoare negociabile (altele decât acțiunile)
			Total	Depozite overnight	Depozite la termen	Depozite rambur- sabile după notificare	Împrumu- turi din operațiuni reverse repo	
2008 oct.	<b>324 854,5</b>	<b>103 309,0</b>	100 675,4	10 056,3	90 608,5	10,5	–	2 633,6
nov.	<b>330 667,3</b>	<b>107 267,2</b>	104 579,8	7 467,8	97 101,4	10,5	–	2 687,4
dec.	<b>339 666,4</b>	<b>109 839,9</b>	108 981,9	6 986,7	101 984,7	10,5	–	858,0
2009 ian.	<b>362 578,3</b>	<b>112 828,7</b>	111 970,7	8 048,5	103 911,7	10,5	–	858,0
feb.	<b>366 794,2</b>	<b>113 810,1</b>	112 952,1	5 909,7	107 031,9	10,5	–	858,0
mar.	<b>361 277,3</b>	<b>113 035,1</b>	112 177,1	8 060,8	104 075,8	10,5	30,1	858,0
apr.	<b>359 933,9</b>	<b>111 099,2</b>	110 241,2	6 016,2	104 214,4	10,5	–	858,0
mai	<b>369 965,1</b>	<b>125 236,7</b>	124 378,7	3 575,3	120 792,9	10,5	–	858,0
iun.	<b>370 505,1</b>	<b>125 565,0</b>	124 707,0	8 451,3	116 227,1	10,5	18,1	858,0
iul.	<b>382 995,1</b>	<b>123 812,9</b>	122 954,9	5 054,6	117 811,5	10,5	78,4	858,0
aug.	<b>387 357,9</b>	<b>123 827,1</b>	123 092,1	6 697,4	116 270,2	10,5	114,0	735,0
sep.	<b>393 255,8</b>	<b>129 178,5</b>	128 443,5	6 133,8	122 160,6	10,5	138,6	735,0
oct.	<b>393 041,8</b>	<b>127 762,7</b>	127 027,7	6 035,4	120 810,2	–	182,1	735,0

Perioada	Pasive interne*				
	Total	M3	Pasive financiare pe termen lung	Depozitele adminis- trației centrale	Alte pasive, net*
2008 oct.	<b>221 545,5</b>	162 522,6	45 685,1	16 881,5	–3 543,6
nov.	<b>223 400,1</b>	164 727,4	49 401,2	13 165,3	–3 893,8
dec.	<b>229 826,5</b>	174 027,8	50 449,8	10 282,0	–4 933,1
2009 ian.	<b>249 749,5</b>	176 104,0	59 785,3	15 319,1	–1 458,8
feb.	<b>252 984,1</b>	176 205,1	61 757,6	16 864,5	–1 843,1
mar.	<b>248 242,2</b>	175 288,3	59 964,6	15 735,1	–2 745,8
apr.	<b>248 834,7</b>	176 365,6	58 553,6	16 962,4	–3 046,8
mai	<b>244 728,5</b>	177 304,7	57 287,2	14 460,1	–4 323,5
iun.	<b>244 940,1</b>	180 325,7	56 840,5	12 790,0	–5 016,1
iul.	<b>259 182,1</b>	181 384,0	57 898,3	26 066,2	–6 166,3
aug.	<b>263 530,8</b>	183 963,3	57 913,2	23 880,4	–2 226,1
sep.	<b>264 077,3</b>	183 819,1	57 181,8	24 787,2	–1 710,7
oct.	<b>265 279,1</b>	183 992,1	59 800,3	21 033,4	453,3

\*) Urmare solicitării BCE privind abordarea unitară din punct de vedere statistic a tratamentului alocării DST de la FMI, s-a procedat la reclasificarea poziției "Alocații în DST de la FMI" de la pasive externe la pasive interne, respectiv poziția "Alte pasive, net".

**6. MASA MONETARĂ M3 ȘI CONTRAPARTIDA ACESTEIA**

(milioane lei; sfârșitul perioadei)

Perioada	M3					
	Total	M1			M2-M1	
		Total	Numerar în circulație	Depozite overnight	Total	din care: Depozite cu durata inițială de până la doi ani inclusiv
2005 dec.	86 525,5	33 760,2	11 385,5	22 374,6	52 470,1	52 470,1
2006 ian.	85 783,6	33 639,9	10 977,1	22 662,8	51 850,9	51 850,9
feb.	85 826,4	33 638,5	11 165,1	22 473,4	51 895,0	51 895,0
mar.	87 528,1	33 488,7	11 479,9	22 008,7	53 740,7	53 740,7
apr.	88 023,2	34 976,0	12 471,2	22 504,9	52 746,6	52 746,6
mai	91 754,3	36 965,5	12 595,1	24 370,3	54 475,7	54 475,7
iun.	94 960,0	39 067,2	13 557,3	25 509,9	55 568,6	55 568,6
iul.	95 679,7	40 292,9	13 925,7	26 367,2	55 059,9	55 059,9
aug.	97 988,6	41 764,6	13 959,3	27 805,2	55 889,1	55 889,1
sep.	98 843,0	42 149,8	14 423,1	27 726,8	56 355,3	56 355,3
oct.	100 032,5	43 721,3	13 955,1	29 766,2	55 969,3	55 969,3
nov.	101 141,9	42 870,0	13 937,4	28 932,6	57 926,1	57 926,1
dec.	110 821,0	48 726,1	15 130,1	33 596,0	61 716,2	61 716,2
2007 ian.	106 626,4	51 638,9	13 490,9	38 148,0	54 616,2	54 550,8
feb.	109 615,0	52 281,4	14 163,3	38 118,0	56 959,7	56 959,7
mar.	112 696,5	54 753,5	14 985,6	39 767,8	57 595,2	57 595,2
apr.	113 134,9	55 231,1	15 462,5	39 768,5	57 712,7	57 712,7
mai	112 826,5	56 714,7	15 905,9	40 808,7	55 949,2	55 949,2
iun.	116 276,1	59 727,8	17 305,4	42 422,4	56 399,5	56 399,5
iul.	120 040,5	63 371,1	18 015,6	45 355,5	56 562,5	56 562,5
aug.	124 457,5	65 126,9	18 357,9	46 769,0	59 166,2	59 166,2
sep.	126 678,9	66 667,1	18 907,3	47 759,8	59 840,9	59 840,9
oct.	128 873,1	68 155,6	18 434,1	49 721,5	60 582,7	60 582,7
nov.	136 171,0	72 824,2	19 700,1	53 124,2	63 284,7	63 284,7
dec.	148 115,5	79 914,3	21 441,7	58 472,5	68 129,3	68 129,3
2008 ian.	147 531,2	79 155,3	20 731,8	58 423,5	68 302,7	68 302,7
feb.	149 762,2	81 654,1	21 154,0	60 500,1	68 031,1	68 031,1
mar.	151 859,2	82 628,6	21 558,9	61 069,7	69 165,5	69 165,5
apr.	157 088,2	83 775,3	22 268,5	61 506,8	73 269,4	73 269,4
mai	157 605,3	85 849,5	22 852,2	62 997,4	71 718,7	71 718,7
iun.	161 495,4	90 933,5	23 598,2	67 335,4	70 529,4	70 529,4
iul.	161 297,9	90 166,0	23 746,6	66 419,4	71 054,7	71 054,7
aug.	162 351,4	90 979,4	23 996,3	66 983,2	71 300,4	71 300,4
sep.	166 092,0	92 571,1	23 610,8	68 960,3	73 441,8	73 441,8
oct.	162 522,6	91 710,0	24 457,2	67 252,8	70 437,6	70 437,6
nov.	164 727,4	92 400,8	25 229,8	67 171,0	71 969,4	71 969,4
dec.	174 027,8	92 548,5	25 286,8	67 261,7	81 080,3	81 080,3
2009 ian.	176 104,0	87 919,3	24 943,2	62 976,1	87 850,7	87 850,7
feb.	176 205,1	84 835,2	24 821,9	60 013,3	91 002,9	91 002,9
mar.	175 288,3	81 456,4	23 943,8	57 512,6	93 425,3	93 425,3
apr.	176 365,6	80 476,9	24 388,5	56 088,4	95 331,4	95 331,4
mai	177 304,7	79 861,1	24 154,2	55 706,9	96 759,8	96 759,8
iun.	180 325,7	81 705,4	24 221,2	57 484,2	97 776,6	97 776,6
iul.	181 384,0	81 459,1	24 464,5	56 994,6	98 913,8	98 913,8
aug.	183 963,3	82 798,3	24 408,4	58 389,9	99 986,9	99 986,9
sep.	183 819,1	80 578,5	23 878,7	56 699,8	101 953,2	101 953,2
oct.	183 992,1	78 205,4	23 704,7	54 500,8	104 358,8	104 358,8

Perioada	M3 (continuare)					ACTIVE EXTERNE NETE	ACTIVE INTERNE NETE	
	Total M2	M3-M2					Total	din care: Credit neguvernamental
		Total	Împrumuturi din operațiuni repo	Acțiuni/ unități ale fondurilor de piață monetară (emise)	Titluri de valoare negociabile emise cu maturitatea de până la doi ani inclusiv			
2005 dec.	86 230,3	295,2	86,2	172,5	36,6	41 500,7	45 024,8	59 806,3
2006 ian.	85 490,8	292,7	85,5	171,0	36,2	42 404,8	43 378,7	60 755,1
feb.	85 533,5	292,9	85,5	171,1	36,3	40 852,5	44 973,8	61 538,9
mar.	87 229,3	298,8	87,2	174,5	37,1	39 684,9	47 843,2	64 806,0
apr.	87 722,6	300,6	87,7	175,4	37,4	38 217,0	49 806,2	67 250,4
mai	91 441,1	313,1	91,4	182,9	38,8	38 515,6	53 238,6	71 430,2
iun.	94 635,8	324,2	94,6	189,3	40,3	37 626,1	57 333,9	75 569,0
iul.	95 352,8	327,0	95,4	190,7	40,9	37 704,6	57 975,2	78 510,0
aug.	97 653,7	334,9	97,7	195,3	41,9	37 346,8	60 641,9	81 267,9
sep.	98 505,1	337,8	98,5	197,0	42,3	36 299,6	62 543,3	84 430,6
oct.	99 690,6	341,9	99,7	199,4	42,9	44 156,2	55 876,3	88 078,2
nov.	100 796,1	345,8	100,8	201,6	43,4	40 455,5	60 686,4	90 993,7
dec.	110 442,3	378,7	110,4	220,9	47,4	38 734,1	72 087,0	92 378,5
2007 ian.	106 255,0	371,4	110,6	232,6	28,2	40 097,8	66 528,6	92 494,9
feb.	109 241,0	373,9	72,7	227,1	74,1	39 090,6	70 524,3	95 481,7
mar.	112 348,7	347,8	68,0	221,1	58,8	37 503,0	75 193,5	98 964,2
apr.	112 943,8	191,1	71,3	47,1	72,6	37 265,0	75 869,9	102 606,1
mai	112 663,8	162,7	69,4	48,0	45,3	34 315,4	78 511,1	106 499,9
iun.	116 127,4	148,8	54,4	50,0	44,3	31 191,7	85 084,4	109 031,3
iul.	119 933,5	107,0	45,4	48,5	13,1	33 382,6	86 657,9	114 661,5
aug.	124 293,0	164,5	101,9	48,7	13,9	32 853,1	91 604,4	122 095,8
sep.	126 507,9	171,0	100,7	46,0	24,2	31 168,4	95 510,5	129 062,2
oct.	128 738,3	134,8	46,1	52,7	36,0	29 330,9	99 542,2	133 319,6
nov.	136 109,0	62,0	13,7	44,7	3,6	28 798,7	107 372,3	141 117,6
dec.	148 043,6	71,9	34,5	37,4	–	29 370,7	118 744,8	148 180,7
2008 ian.	147 458,0	73,2	34,4	38,7	–	31 573,5	115 957,7	154 267,5
feb.	149 685,2	77,0	46,9	30,1	–	29 753,0	120 009,2	158 340,9
mar.	151 794,1	65,1	39,9	25,1	0,0	26 439,2	125 420,1	164 606,8
apr.	157 044,7	43,5	34,0	9,5	–	26 872,8	130 215,4	168 734,1
mai	157 568,3	37,1	29,1	8,0	–	20 756,3	136 849,1	171 834,3
iun.	161 463,0	32,4	28,9	3,5	–	16 451,8	145 043,6	178 180,3
iul.	161 220,7	77,2	28,6	48,6	–	14 882,4	146 415,5	178 692,2
aug.	162 279,9	71,5	28,4	43,1	–	17 058,1	145 293,3	183 629,9
sep.	166 012,9	79,1	27,3	51,8	–	14 828,2	151 263,8	194 174,1
oct.	162 147,5	375,0	232,4	142,7	–	15 306,0	147 216,6	193 063,6
nov.	164 370,1	357,3	182,9	174,4	–	13 907,1	150 820,3	195 131,0
dec.	173 628,8	399,0	192,2	206,8	–	13 469,8	160 558,0	198 055,7
2009 ian.	175 770,0	334,0	110,9	223,1	–	20 398,2	155 705,7	206 435,7
feb.	175 838,1	367,0	82,2	284,7	–	20 179,4	156 025,7	206 890,1
mar.	174 881,7	406,6	75,4	331,1	–	15 186,9	160 101,4	202 617,0
apr.	175 808,3	557,3	44,9	512,4	–	15 353,3	161 012,2	200 553,8
mai	176 620,8	683,8	37,8	646,1	–	11 274,2	166 030,4	199 079,5
iun.	179 482,0	843,7	30,4	813,3	–	9 042,5	171 283,2	198 056,3
iul.	180 373,0	1 011,0	12,2	998,8	–	15 213,2	166 170,8	197 904,9
aug.	182 785,3	1 178,0	3,9	1 174,1	–	18 935,1	165 028,2	198 682,8
sep.	182 531,8	1 287,3	0,3	1 287,0	–	20 944,6	162 874,5	198 914,7
oct.	182 564,2	1 427,9	–	1 427,9	–	22 957,3	161 034,8	201 214,4

**7. STRUCTURA DEPOZITELOR ATRASE ȘI A CREDITELOR ACORDATE PE TIPURI DE SECTOARE INSTITUȚIONALE****7.1. Creditul intern**

(milioane lei; sfârșitul perioadei)

Perioada	<b>CREDIT NEGUVERNAMENTAL</b>													
	<b>Total</b>	<b>în lei</b>												
		<b>Total</b>	<b>Total</b>	<b>pe termen scurt</b>				<b>pe termen mediu</b>				<b>pe termen lung</b>		
				<b>Total</b>	<b>din care:</b>			<b>Total</b>	<b>din care:</b>			<b>Total</b>	<b>din care:</b>	
				societăți nefinan- ciare	gospo- dării ale popu- lației		societăți nefinan- ciare	gospo- dării ale popu- lației		societăți nefinan- ciare	gospo- dării ale popu- lației			
2005 dec.	<b>63 102,9</b>	<b>59 806,3</b>	27 091,6	11 379,0	9 849,3	1 361,5	10 483,9	2 952,1	7 273,8	5 228,7	1 516,4	3 312,9		
2006 ian.	<b>63 870,6</b>	<b>60 755,1</b>	28 566,4	12 099,5	10 532,0	1 389,0	10 732,7	3 049,1	7 402,7	5 734,2	1 527,5	3 786,3		
feb.	<b>64 556,3</b>	<b>61 538,9</b>	30 124,1	12 732,9	11 098,5	1 436,7	10 999,6	3 205,5	7 484,5	6 391,6	1 642,9	4 301,7		
mar.	<b>67 663,1</b>	<b>64 806,0</b>	32 181,9	13 427,4	11 546,1	1 665,6	11 311,8	3 438,8	7 566,5	7 442,8	1 748,4	5 210,7		
apr.	<b>69 882,7</b>	<b>67 250,4</b>	34 245,5	14 148,8	12 092,0	1 824,1	11 640,8	3 681,0	7 613,3	8 455,8	1 815,5	6 114,5		
mai	<b>73 837,6</b>	<b>71 430,2</b>	36 806,3	14 704,4	12 689,7	1 760,1	12 083,2	3 901,9	7 816,6	10 018,7	2 106,1	7 314,0		
iun.	<b>77 936,5</b>	<b>75 569,0</b>	39 213,5	15 232,7	13 096,0	1 830,9	12 474,8	4 102,3	7 943,6	11 506,0	2 306,9	8 498,6		
iul.	<b>80 944,3</b>	<b>78 510,0</b>	41 203,2	15 567,9	13 295,2	1 911,7	12 821,6	4 388,5	8 059,1	12 813,7	2 487,2	9 500,7		
aug.	<b>83 659,7</b>	<b>81 267,9</b>	42 734,4	15 574,6	13 221,8	2 003,7	13 036,0	4 414,9	8 204,0	14 123,8	2 682,9	10 349,8		
sep.	<b>86 777,6</b>	<b>84 430,6</b>	44 470,2	16 170,8	13 826,0	2 109,7	13 589,5	5 097,0	8 288,0	14 710,0	2 787,9	11 052,8		
oct.	<b>90 495,6</b>	<b>88 078,2</b>	46 056,2	16 608,0	14 177,1	2 196,4	13 869,1	5 303,9	8 331,2	15 579,1	2 971,2	11 609,2		
nov.	<b>93 353,0</b>	<b>90 993,7</b>	47 990,1	17 446,6	14 958,9	2 228,9	14 018,8	5 421,8	8 335,0	16 524,7	3 229,7	12 169,8		
dec.	<b>95 924,3</b>	<b>92 378,5</b>	48 637,3	17 463,2	14 920,1	2 264,2	14 015,3	5 430,4	8 233,4	17 158,8	3 500,9	12 587,3		
2007 ian.	<b>99 594,7</b>	<b>92 494,9</b>	47 588,6	14 703,9	12 553,3	1 766,0	16 969,9	7 174,5	9 049,8	15 914,9	2 938,6	12 909,2		
feb.	<b>101 206,9</b>	<b>95 481,7</b>	49 465,6	16 073,4	13 519,0	2 099,4	16 961,2	7 465,0	8 736,3	16 431,1	3 109,6	13 248,7		
mar.	<b>105 578,8</b>	<b>98 964,2</b>	51 021,6	16 417,7	14 015,6	2 264,7	17 244,4	8 007,5	8 804,7	17 359,6	3 385,9	13 899,3		
apr.	<b>110 220,6</b>	<b>102 606,1</b>	53 010,5	17 018,9	14 516,3	2 317,0	17 687,5	8 316,4	8 899,8	18 304,2	3 659,8	14 561,2		
mai	<b>114 321,8</b>	<b>106 499,9</b>	55 336,6	17 780,3	15 154,5	2 444,5	17 763,6	8 471,8	8 801,5	19 792,7	4 005,9	15 700,4		
iun.	<b>117 425,0</b>	<b>109 031,3</b>	57 189,7	18 374,3	15 610,5	2 532,9	17 931,9	8 535,2	8 863,6	20 883,5	4 309,7	16 488,1		
iul.	<b>122 742,3</b>	<b>114 661,5</b>	58 821,2	18 807,1	15 760,1	2 782,2	18 028,4	8 606,5	8 862,6	21 985,7	4 644,3	17 254,0		
aug.	<b>130 482,5</b>	<b>122 095,8</b>	60 253,7	18 623,5	15 359,0	2 934,0	18 461,3	8 914,5	8 982,6	23 168,9	4 956,5	18 110,5		
sep.	<b>137 710,8</b>	<b>129 062,2</b>	62 649,1	19 531,3	16 150,9	3 068,0	18 786,0	9 165,6	9 017,8	24 331,8	5 295,8	18 922,0		
oct.	<b>142 198,9</b>	<b>133 319,6</b>	64 689,8	20 205,0	16 304,3	3 228,0	18 874,3	9 179,3	9 087,8	25 610,5	5 723,2	19 763,8		
nov.	<b>150 491,4</b>	<b>141 117,6</b>	66 272,2	20 524,8	16 556,6	3 296,0	19 002,0	9 317,6	9 083,6	26 745,3	6 076,6	20 545,8		
dec.	<b>157 751,3</b>	<b>148 180,7</b>	67 713,0	20 804,4	16 723,6	3 327,0	19 109,5	9 378,4	9 049,6	27 799,1	6 474,8	21 196,2		
2008 ian.	<b>163 879,1</b>	<b>154 267,5</b>	69 349,9	21 679,0	17 589,8	3 381,5	19 297,1	9 677,5	8 945,2	28 373,8	6 624,7	21 617,5		
feb.	<b>168 601,3</b>	<b>158 340,9</b>	71 427,6	21 931,3	17 734,8	3 415,6	19 855,2	10 264,2	8 911,6	29 641,0	7 048,1	22 451,3		
mar.	<b>174 736,3</b>	<b>164 606,8</b>	74 105,6	23 398,1	19 037,3	3 572,1	19 928,5	10 309,8	8 926,5	30 779,0	7 420,6	23 213,4		
apr.	<b>178 799,8</b>	<b>168 734,1</b>	76 591,9	24 261,3	19 867,7	3 665,6	20 368,0	10 731,6	8 957,1	31 962,7	7 824,5	23 986,1		
mai	<b>182 458,5</b>	<b>171 834,3</b>	78 391,9	24 874,1	20 248,0	3 859,5	20 620,1	10 966,1	8 979,5	32 897,8	8 225,5	24 519,1		
iun.	<b>189 246,2</b>	<b>178 180,3</b>	80 043,9	25 183,8	20 780,1	3 527,3	21 113,0	10 869,9	9 428,2	33 747,1	8 401,3	25 089,4		
iul.	<b>189 915,4</b>	<b>178 692,2</b>	81 988,9	25 718,5	21 078,0	3 706,4	21 398,8	10 813,7	9 748,9	34 871,5	8 765,3	25 842,6		
aug.	<b>194 993,1</b>	<b>183 629,9</b>	83 498,0	26 161,1	21 273,9	3 937,8	21 638,2	11 003,1	9 810,2	35 698,6	8 921,0	26 501,3		
sep.	<b>205 695,8</b>	<b>194 174,1</b>	85 318,5	26 775,7	21 783,1	4 064,3	22 036,2	11 304,6	9 948,6	36 506,6	9 197,3	27 003,7		
oct.	<b>205 070,3</b>	<b>193 063,6</b>	85 852,8	26 909,8	21 932,7	4 191,9	22 095,8	11 360,4	9 932,6	36 847,3	9 199,4	27 253,4		
nov.	<b>208 235,0</b>	<b>195 131,0</b>	85 504,1	26 481,5	21 584,0	4 219,1	22 263,4	11 637,2	9 891,8	36 759,2	9 203,0	27 188,7		
dec.	<b>215 260,9</b>	<b>198 055,7</b>	83 643,2	25 473,7	20 529,0	4 254,4	21 805,8	11 261,6	9 765,1	36 363,7	9 079,5	26 921,4		
2009 ian.	<b>228 260,0</b>	<b>206 435,7</b>	83 767,7	26 143,4	21 169,1	4 293,1	21 664,8	11 304,6	9 620,1	35 959,5	9 027,4	26 672,8		
feb.	<b>231 721,7</b>	<b>206 890,1</b>	83 753,7	26 532,3	21 531,8	4 315,5	21 427,9	11 197,3	9 513,9	35 793,4	9 008,5	26 554,2		
mar.	<b>231 924,9</b>	<b>202 617,0</b>	83 033,6	26 369,6	21 294,1	4 392,9	21 193,2	10 946,7	9 372,7	35 470,8	8 919,7	26 325,8		
apr.	<b>232 329,8</b>	<b>200 553,8</b>	82 602,4	26 502,3	21 403,9	4 452,0	20 782,7	10 623,7	9 305,7	35 317,4	8 840,3	26 259,9		
mai	<b>232 266,4</b>	<b>199 079,5</b>	81 925,1	25 779,0	21 048,6	4 219,9	20 970,3	10 523,4	9 650,8	35 175,8	8 797,0	26 164,1		
iun.	<b>234 796,5</b>	<b>198 056,3</b>	80 929,0	25 318,7	20 564,6	4 249,8	20 949,0	10 561,3	9 603,4	34 661,2	8 699,1	25 753,5		
iul.	<b>242 891,6</b>	<b>197 904,9</b>	79 924,1	24 909,6	20 110,5	4 306,2	20 394,4	10 365,3	9 426,6	34 620,1	8 609,3	25 765,8		
aug.	<b>243 380,1</b>	<b>198 682,8</b>	79 744,6	25 036,7	20 179,5	4 415,8	20 262,0	10 304,9	9 364,9	34 445,9	8 552,4	25 667,4		
sep.	<b>241 918,5</b>	<b>198 914,7</b>	80 150,9	25 693,6	20 746,5	4 523,5	20 151,2	10 202,3	9 326,9	34 306,2	8 440,7	25 548,7		
oct.	<b>241 056,8</b>	<b>201 214,4</b>	79 782,7	25 632,6	20 604,8	4 492,2	19 861,3	10 083,6	9 246,9	34 288,9	8 494,7	25 460,0		



Perioada	CREDIT NEGUVERNAMENTAL (continuare)										GUVERNAMENTAL*
	în valută										
	Total	pe termen scurt			pe termen mediu			pe termen lung			
		Total	din care:		Total	din care:		Total	din care:		
societăți nefinanciare	gospodării ale populației		societăți nefinanciare	gospodării ale populației		societăți nefinanciare	gospodării ale populației				
2005 dec.	32 714,7	10 195,9	9 236,7	471,2	11 683,6	7 337,5	2 803,8	10 835,2	3 867,3	6 147,6	<b>3 296,6</b>
2006 ian.	32 188,7	9 949,2	8 992,1	492,1	11 015,6	6 926,1	2 591,0	11 223,8	3 559,4	6 455,6	<b>3 115,5</b>
feb.	31 414,8	9 756,6	8 833,0	476,2	10 435,5	6 591,6	2 467,7	11 222,7	3 591,6	6 447,6	<b>3 017,4</b>
mar.	32 624,1	10 107,1	9 214,0	520,7	10 550,5	6 634,0	2 456,1	11 966,4	3 805,3	6 867,3	<b>2 857,1</b>
apr.	33 005,0	10 239,9	9 320,5	546,4	10 427,1	6 671,6	2 383,0	12 337,9	3 923,9	7 080,8	<b>2 632,3</b>
mai	34 623,9	10 226,6	9 232,5	583,7	10 448,2	6 965,9	2 421,5	13 949,2	4 348,9	7 997,1	<b>2 407,4</b>
iun.	36 355,4	10 489,9	9 529,8	627,8	10 847,7	7 268,8	2 459,7	15 017,9	4 758,4	8 802,0	<b>2 367,6</b>
iul.	37 306,8	10 683,3	9 690,9	650,3	10 832,7	7 352,4	2 468,5	15 790,9	5 140,7	9 531,9	<b>2 434,3</b>
aug.	38 533,4	10 528,8	9 554,3	638,8	11 116,7	7 555,2	2 483,2	16 887,9	5 408,3	10 342,6	<b>2 391,9</b>
sep.	39 960,4	11 065,2	10 043,1	697,6	11 203,5	7 931,9	2 518,6	17 691,8	5 940,0	11 136,5	<b>2 346,9</b>
oct.	42 022,0	11 759,1	10 666,8	721,2	11 251,7	8 027,6	2 478,3	19 011,3	6 456,2	12 004,6	<b>2 417,4</b>
nov.	43 003,6	11 975,0	10 879,8	720,7	11 271,5	8 095,2	2 438,1	19 757,2	6 700,0	12 480,7	<b>2 359,3</b>
dec.	43 741,2	11 702,4	10 556,2	741,1	11 563,1	8 409,8	2 449,2	20 475,7	6 876,3	12 996,0	<b>3 545,8</b>
2007 ian.	44 906,3	10 207,7	9 817,0	238,7	11 708,6	8 101,4	2 217,6	22 990,0	8 227,0	14 059,6	<b>7 099,8</b>
feb.	46 016,1	10 421,8	9 931,1	318,2	11 748,9	8 094,5	2 195,3	23 845,4	8 412,4	14 777,5	<b>5 725,2</b>
mar.	47 942,5	10 642,5	10 048,6	303,1	12 064,1	8 404,4	2 231,9	25 235,9	8 821,6	15 747,6	<b>6 614,6</b>
apr.	49 595,6	11 014,0	10 370,2	311,0	12 134,1	8 691,1	2 019,2	26 447,5	9 127,5	16 652,4	<b>7 614,5</b>
mai	51 163,4	11 095,5	10 441,2	316,0	12 574,7	9 112,5	2 113,5	27 493,2	9 510,1	17 465,9	<b>7 821,9</b>
iun.	51 841,7	11 044,5	10 406,2	317,5	12 068,9	8 827,6	2 116,4	28 728,3	9 547,1	18 679,1	<b>8 393,7</b>
iul.	55 840,3	11 476,1	10 816,2	331,9	12 720,5	9 390,9	2 189,0	31 643,7	9 998,5	21 124,4	<b>8 080,9</b>
aug.	61 842,1	12 434,9	11 740,6	360,4	13 708,7	10 181,5	2 321,8	35 698,5	10 837,4	24 315,0	<b>8 386,7</b>
sep.	66 413,1	13 367,8	12 580,8	426,3	14 217,9	10 710,3	2 316,0	38 827,5	11 543,0	26 728,0	<b>8 648,6</b>
oct.	68 629,7	13 580,9	12 750,9	425,8	14 073,1	10 498,7	2 350,8	40 975,8	11 988,2	28 401,6	<b>8 879,3</b>
nov.	74 845,4	14 312,2	13 477,2	494,1	15 006,7	11 342,0	2 509,0	45 526,5	13 028,4	31 888,1	<b>9 373,8</b>
dec.	80 467,8	14 707,7	13 747,3	583,1	16 214,2	12 388,1	2 624,9	49 545,8	14 243,2	34 727,0	<b>9 570,6</b>
2008 ian.	84 917,6	15 178,9	14 215,7	593,5	17 201,8	13 251,4	2 720,3	52 536,9	15 049,3	36 888,0	<b>9 611,6</b>
feb.	86 913,3	15 210,6	14 219,4	593,2	17 131,9	13 253,6	2 665,8	54 570,8	15 311,4	38 635,6	<b>10 260,4</b>
mar.	90 501,1	16 016,3	14 938,9	664,2	17 532,5	13 648,0	2 694,4	56 952,3	15 738,2	40 571,4	<b>10 129,5</b>
apr.	92 142,1	16 164,9	15 026,2	722,7	17 586,9	13 777,1	2 663,9	58 390,4	16 014,1	41 739,7	<b>10 065,7</b>
mai	93 442,4	16 532,9	15 310,4	791,6	17 536,4	13 742,1	2 655,1	59 373,1	16 281,4	42 446,7	<b>10 624,1</b>
iun.	98 136,3	17 374,1	16 112,3	775,8	18 220,4	14 184,9	2 826,3	62 541,8	16 552,4	45 271,1	<b>11 065,9</b>
iul.	96 703,4	16 742,4	15 507,7	757,7	17 712,9	13 753,2	2 789,6	62 248,1	16 565,2	44 977,5	<b>11 223,1</b>
aug.	100 131,9	17 539,9	16 298,1	750,4	18 145,5	14 074,3	2 890,9	64 446,6	17 052,0	46 667,8	<b>11 363,2</b>
sep.	108 855,6	19 444,4	18 130,1	779,3	19 652,5	15 221,4	3 178,2	69 758,8	17 944,5	51 073,3	<b>11 521,6</b>
oct.	107 210,8	19 465,0	18 335,1	742,3	19 159,1	14 944,8	3 005,1	68 586,8	17 256,7	50 639,8	<b>12 006,7</b>
nov.	109 626,9	19 973,6	18 868,1	709,8	19 566,4	15 262,2	3 059,0	70 086,9	17 634,6	51 756,8	<b>13 104,0</b>
dec.	114 412,5	20 169,2	19 092,6	685,5	20 560,8	16 052,4	3 177,9	73 682,5	18 514,3	54 400,3	<b>17 205,2</b>
2009 ian.	122 668,0	21 694,7	20 549,4	728,9	21 950,0	17 182,4	3 382,1	79 023,3	19 928,1	58 278,4	<b>21 824,3</b>
feb.	123 136,4	21 936,5	20 769,5	752,8	21 855,0	17 186,1	3 357,2	79 344,9	20 164,6	58 395,5	<b>24 831,6</b>
mar.	119 583,5	21 122,1	20 042,7	722,4	20 817,6	16 309,6	3 259,7	77 643,8	19 735,5	57 153,2	<b>29 307,9</b>
apr.	117 951,4	21 213,4	20 171,1	700,4	20 193,2	15 798,1	3 203,8	76 544,9	19 539,2	56 254,5	<b>31 776,0</b>
mai	117 154,5	20 810,2	19 813,4	663,5	20 037,0	15 707,9	3 182,8	76 307,3	19 548,5	56 019,1	<b>33 186,9</b>
iun.	117 127,4	20 282,9	19 317,4	635,6	20 256,7	15 956,8	3 189,4	76 587,8	19 706,9	56 155,4	<b>36 740,2</b>
iul.	117 980,8	20 212,7	19 257,5	620,1	20 468,1	16 265,1	3 173,7	77 300,0	20 421,6	56 161,1	<b>44 986,7</b>
aug.	118 938,2	20 166,3	19 213,9	628,5	20 946,9	16 806,2	3 152,8	77 824,9	20 787,5	56 342,1	<b>44 697,3</b>
sep.	118 763,7	19 850,2	18 878,2	649,8	20 969,4	16 966,3	3 060,8	77 944,2	20 930,3	56 345,3	<b>43 003,8</b>
oct.	121 431,6	20 299,0	19 282,8	689,7	21 357,5	17 347,6	3 087,1	79 775,2	21 103,5	57 952,2	<b>39 842,5</b>

\*) inclusiv titlurile de valoare negociabile.

Notă: Începând cu luna ianuarie 2007 indicatorii monetari se determină în baza Normei BNR nr.13/2006.

Seriiile de date statistice aferente perioadei 2005 - 2006 sunt retratate pentru a se asigura comparabilitatea.

## 7.2. Depozitele clienților neguvernamentali

(milioane lei; sfârșitul perioadei)

Perioada	Total	în lei	în valută	Total, din care:					
				Depozite ale gospodăriilor populației			Depozite ale societăților nefinanciare		
				Total	în lei	în valută	Total	în lei	în valută
2005 dec.	74 802,4	48 919,3	25 883,2	34 227,6	22 014,7	12 213,0	35 577,1	23 497,6	12 079,5
2006 ian.	74 605,2	48 455,5	26 149,7	34 439,0	22 332,3	12 106,7	34 792,4	22 326,1	12 466,3
feb.	74 368,0	48 132,8	26 235,2	34 619,6	22 565,2	12 054,5	35 076,5	22 225,6	12 850,9
mar.	75 898,5	49 491,7	26 406,9	34 868,4	22 645,0	12 223,4	36 272,8	23 459,8	12 813,0
apr.	75 415,3	48 921,3	26 494,1	35 437,3	22 805,4	12 632,0	35 308,2	22 796,9	12 511,2
mai	78 998,0	51 776,4	27 221,6	36 253,2	23 397,3	12 855,9	37 853,8	24 941,7	12 912,1
iun.	81 339,8	53 462,4	27 877,4	37 377,8	24 130,8	13 247,0	39 069,8	25 851,3	13 218,6
iul.	81 808,9	53 384,9	28 424,0	38 021,0	24 581,0	13 440,0	38 569,0	24 957,2	13 611,8
aug.	84 185,0	55 073,6	29 111,4	38 507,6	24 617,2	13 890,4	40 341,2	26 686,7	13 654,4
sep.	84 761,0	56 048,8	28 712,2	39 254,9	24 818,2	14 436,8	40 500,9	27 575,4	12 925,5
oct.	86 502,8	56 707,4	29 795,5	40 041,0	25 179,9	14 861,1	41 212,8	27 724,7	13 488,1
nov.	87 835,6	58 396,1	29 439,5	41 114,3	26 250,2	14 864,1	41 670,6	28 446,5	13 224,1
dec.	96 402,2	65 245,8	31 156,5	44 124,0	28 174,3	15 949,7	46 572,2	32 923,5	13 648,7
2007 ian.	94 386,7	64 903,0	29 483,7	46 963,2	30 461,6	16 501,6	42 085,6	29 874,5	12 211,2
feb.	95 993,9	65 354,4	30 639,5	48 805,4	31 655,9	17 149,5	41 764,0	29 063,7	12 700,2
mar.	98 532,1	67 256,2	31 275,9	50 533,7	33 049,5	17 484,3	42 516,5	29 520,7	12 995,8
apr.	98 850,1	67 896,3	30 953,8	51 504,7	33 798,7	17 706,0	41 542,9	29 170,0	12 372,9
mai	98 229,1	67 256,5	30 972,6	52 042,1	34 137,5	17 904,6	40 614,0	28 427,3	12 186,8
iun.	100 432,1	70 144,5	30 287,6	53 185,4	35 770,0	17 415,3	41 358,6	29 305,1	12 053,5
iul.	103 818,3	72 503,1	31 315,2	55 272,2	37 161,0	18 111,2	42 423,3	30 144,4	12 278,9
aug.	108 010,5	75 035,5	32 975,0	56 880,5	37 452,3	19 428,2	44 544,0	32 211,3	12 332,7
sep.	109 658,5	75 204,2	34 454,3	58 546,2	37 722,2	20 824,0	44 798,3	32 155,7	12 642,6
oct.	112 385,2	76 353,4	36 031,9	59 697,2	38 451,6	21 245,6	46 381,6	32 811,9	13 569,8
nov.	118 642,0	80 149,5	38 492,5	63 199,0	40 149,0	23 050,1	49 110,8	34 798,8	14 312,0
dec.	129 058,2	87 651,1	41 407,0	67 315,6	42 415,1	24 900,4	54 862,3	39 867,5	14 994,9
2008 ian.	129 194,3	85 726,0	43 468,3	69 332,5	43 303,1	26 029,4	53 341,7	37 432,4	15 909,3
feb.	130 993,6	86 564,6	44 429,0	71 651,3	44 706,2	26 945,1	53 056,2	36 999,9	16 056,3
mar.	133 549,7	89 100,5	44 449,2	73 273,2	45 846,6	27 426,6	54 203,4	38 501,9	15 701,5
apr.	137 341,3	88 466,4	48 874,9	75 182,8	46 943,3	28 239,6	55 895,4	36 564,8	19 330,5
mai	137 317,3	90 054,9	47 262,4	75 971,7	48 103,8	27 867,9	54 759,6	36 712,3	18 047,2
iun.	140 789,5	92 797,7	47 991,9	77 929,6	49 655,3	28 274,3	55 944,0	37 782,7	18 161,3
iul.	140 370,4	92 353,3	48 017,1	78 162,7	49 894,1	28 268,6	55 235,1	37 096,8	18 138,2
aug.	141 334,3	93 518,7	47 815,6	79 028,4	49 895,1	29 133,3	55 474,4	38 195,7	17 278,7
sep.	145 450,5	95 469,4	49 981,2	81 085,1	50 316,2	30 769,0	57 170,0	39 619,2	17 550,8
oct.	140 657,7	91 541,5	49 116,1	78 611,0	49 980,7	28 630,3	54 856,0	36 173,5	18 682,6
nov.	142 079,9	92 619,8	49 460,0	79 465,5	50 716,6	28 748,9	54 797,3	36 199,0	18 598,3
dec.	151 371,9	98 744,1	52 627,8	82 879,7	52 394,3	30 485,4	59 487,7	39 765,8	19 722,0
2009 ian.	154 119,5	95 738,2	58 381,3	87 799,0	54 507,8	33 291,2	56 895,4	34 840,8	22 054,5
feb.	154 347,1	96 230,4	58 116,7	89 425,2	56 001,1	33 424,1	55 191,8	33 812,3	21 379,5
mar.	154 109,1	96 887,7	57 221,4	90 145,9	57 269,2	32 876,6	54 482,5	33 778,8	20 703,7
apr.	154 554,1	97 849,6	56 704,5	91 187,9	58 572,4	32 615,4	53 329,1	32 852,3	20 476,8
mai	155 370,9	99 151,0	56 219,9	91 511,7	58 863,3	32 648,4	53 674,6	33 767,4	19 907,2
iun.	158 055,4	101 746,1	56 309,3	93 153,7	60 044,1	33 109,5	53 877,2	34 777,8	19 099,4
iul.	158 634,1	101 459,3	57 174,9	93 903,1	60 100,0	33 803,1	54 008,7	34 568,6	19 440,1
aug.	161 392,1	102 849,5	58 542,6	94 365,3	59 759,5	34 605,8	56 064,5	36 360,5	19 704,1
sep.	161 695,6	100 614,4	61 081,2	94 271,2	59 014,9	35 256,3	56 008,6	34 946,2	21 062,5
oct.	162 066,6	99 435,7	62 630,9	95 341,6	58 582,8	36 758,9	55 350,4	34 281,7	21 068,8

Notă: Începând cu luna ianuarie 2007 indicatorii monetari se determină în baza Normei BNR nr. 13/2006.

Seriiile de date statistice aferente perioadei 2005 - 2006 sunt retratate pentru a se asigura comparabilitatea.

**7.3. Depozitele gospodăriilor populației**

(milioane lei; sfârșitul perioadei)

Perioada	Total	Depozite overnight				Depozite la termen			
		Total	în lei	în euro	în alte valute	Total	în lei		
							Total	cu scadența până la 1 an inclusiv	cu scadența mai mare de 1 an
2008 oct.	<b>78 611,0</b>	<b>37 453,9</b>	24 255,1	12 030,6	1 168,2	<b>41 108,1</b>	<b>25 676,6</b>	23 117,5	2 559,1
nov.	<b>79 465,5</b>	<b>37 624,6</b>	24 548,3	11 935,3	1 140,9	<b>41 812,6</b>	<b>26 139,9</b>	23 483,4	2 656,5
dec.	<b>82 879,7</b>	<b>36 889,8</b>	24 383,9	11 462,8	1 043,1	<b>45 961,6</b>	<b>27 982,1</b>	25 129,1	2 853,1
2009 ian.	<b>87 799,0</b>	<b>33 657,8</b>	22 852,3	9 791,8	1 013,7	<b>54 115,9</b>	<b>31 630,3</b>	28 404,4	3 225,9
feb.	<b>89 425,2</b>	<b>31 852,6</b>	21 702,0	9 155,1	995,5	<b>57 541,2</b>	<b>34 267,7</b>	30 799,3	3 468,4
mar.	<b>90 145,9</b>	<b>30 207,3</b>	20 656,2	8 569,9	981,2	<b>59 914,7</b>	<b>36 589,2</b>	33 097,8	3 491,4
apr.	<b>91 187,9</b>	<b>29 572,0</b>	20 258,8	8 316,1	997,1	<b>61 602,8</b>	<b>38 300,6</b>	34 839,6	3 461,0
mai	<b>91 511,7</b>	<b>28 906,1</b>	19 680,3	8 263,5	962,3	<b>62 592,3</b>	<b>39 169,8</b>	35 883,3	3 286,4
iun.	<b>93 153,7</b>	<b>29 668,5</b>	20 253,3	8 430,7	984,5	<b>63 474,4</b>	<b>39 780,1</b>	36 652,3	3 127,8
iul.	<b>93 903,1</b>	<b>29 374,0</b>	19 826,2	8 575,3	972,5	<b>64 519,6</b>	<b>40 264,2</b>	37 215,4	3 048,8
aug.	<b>94 365,3</b>	<b>29 434,3</b>	19 794,5	8 672,0	967,7	<b>64 930,6</b>	<b>39 964,6</b>	36 944,3	3 020,3
sep.	<b>94 271,2</b>	<b>28 281,8</b>	18 346,3	8 966,3	969,2	<b>65 989,1</b>	<b>40 668,2</b>	37 629,1	3 039,1
oct.	<b>95 341,6</b>	<b>27 166,3</b>	17 291,3	8 984,3	890,8	<b>68 175,3</b>	<b>41 291,5</b>	38 258,2	3 033,3

Perioada	Depozite la termen (continuare)						Depozite rambursabile după notificare	Împrumuturi din operațiuni repo
	în euro			în alte valute				
	Total	cu scadența până la 1 an inclusiv	cu scadența mai mare de 1 an	Total	cu scadența până la 1 an inclusiv	cu scadența mai mare de 1 an		
2008 oct.	<b>12 936,5</b>	12 644,4	292,2	<b>2 495,0</b>	2 378,2	116,8	–	<b>49,0</b>
nov.	<b>13 200,5</b>	12 904,0	296,4	<b>2 472,2</b>	2 356,7	115,6	–	<b>28,3</b>
dec.	<b>15 446,6</b>	15 157,5	289,1	<b>2 532,9</b>	2 423,1	109,8	–	<b>28,3</b>
2009 ian.	<b>19 606,4</b>	19 302,1	304,3	<b>2 879,2</b>	2 756,3	122,9	–	<b>25,2</b>
feb.	<b>20 447,3</b>	20 158,5	288,8	<b>2 826,2</b>	2 707,3	118,9	–	<b>31,4</b>
mar.	<b>20 654,6</b>	20 401,8	252,8	<b>2 670,9</b>	2 562,3	108,6	–	<b>23,8</b>
apr.	<b>20 691,4</b>	20 451,9	239,4	<b>2 610,8</b>	2 506,6	104,2	–	<b>13,1</b>
mai	<b>20 941,8</b>	20 703,3	238,6	<b>2 480,7</b>	2 384,3	96,5	–	<b>13,2</b>
iun.	<b>21 201,5</b>	20 947,7	253,8	<b>2 492,8</b>	2 401,9	90,9	–	<b>10,7</b>
iul.	<b>21 737,8</b>	21 420,9	316,9	<b>2 517,5</b>	2 427,4	90,1	–	<b>9,6</b>
aug.	<b>22 460,0</b>	22 051,4	408,5	<b>2 506,1</b>	2 409,8	96,2	–	<b>0,3</b>
sep.	<b>22 873,9</b>	22 404,0	469,9	<b>2 446,9</b>	2 356,4	90,6	–	<b>0,3</b>
oct.	<b>24 404,2</b>	23 828,1	576,1	<b>2 479,7</b>	2 389,7	89,9	–	–

#### 7.4. Depozitele societăților nefinanciare, instituțiilor financiare nemonetare, administrației publice și nerezidenților

(milioane lei; sfârșitul perioadei)

Perioada	DEPOZITE SOCIETĂȚI NEFINANCIARE								
	Total	Depozite overnight				Depozite la termen			
		Total	în lei	în euro	în alte valute	Total	în lei		
							Total	cu scadența până la 1 an inclusiv	cu scadența mai mare de 1 an
2008 oct.	<b>54 856,0</b>	<b>27 561,7</b>	18 546,8	7 634,7	1 380,2	<b>27 158,6</b>	<b>17 490,9</b>	16 449,3	1 041,6
nov.	<b>54 797,3</b>	<b>27 126,0</b>	19 076,3	6 857,6	1 192,1	<b>27 550,7</b>	<b>17 002,0</b>	15 926,6	1 075,4
dec.	<b>59 487,7</b>	<b>27 837,8</b>	20 362,3	6 280,7	1 194,9	<b>31 537,7</b>	<b>19 291,3</b>	18 247,4	1 043,9
2009 ian.	<b>56 895,4</b>	<b>26 823,4</b>	17 552,5	7 737,0	1 534,0	<b>30 034,2</b>	<b>17 250,6</b>	16 239,2	1 011,4
feb.	<b>55 191,8</b>	<b>25 257,5</b>	16 834,5	7 010,3	1 412,7	<b>29 906,6</b>	<b>16 950,1</b>	15 949,5	1 000,6
mar.	<b>54 482,5</b>	<b>24 480,2</b>	16 159,6	6 846,4	1 474,2	<b>29 979,7</b>	<b>17 596,6</b>	16 587,8	1 008,8
apr.	<b>53 329,1</b>	<b>23 722,9</b>	15 657,1	6 629,4	1 436,4	<b>29 586,0</b>	<b>17 175,0</b>	16 101,9	1 073,1
mai	<b>53 674,6</b>	<b>23 954,1</b>	16 283,6	6 328,8	1 341,6	<b>29 707,3</b>	<b>17 470,5</b>	16 419,2	1 051,3
iun.	<b>53 877,2</b>	<b>24 848,1</b>	17 207,4	6 335,3	1 305,3	<b>29 021,8</b>	<b>17 563,1</b>	16 574,4	988,7
iul.	<b>54 008,7</b>	<b>24 453,0</b>	16 910,1	6 380,5	1 162,4	<b>29 555,7</b>	<b>17 658,5</b>	16 659,6	998,8
aug.	<b>56 064,5</b>	<b>26 299,0</b>	18 482,9	6 553,1	1 263,0	<b>29 762,0</b>	<b>17 874,0</b>	16 863,2	1 010,8
sep.	<b>56 008,6</b>	<b>25 638,3</b>	17 396,3	6 986,9	1 255,1	<b>30 370,4</b>	<b>17 549,8</b>	16 516,9	1 033,0
oct.	<b>55 350,4</b>	<b>24 948,4</b>	16 947,4	6 782,5	1 218,5	<b>30 402,1</b>	<b>17 334,3</b>	16 260,0	1 074,3

Perioada	DEPOZITE SOCIETĂȚI NEFINANCIARE (continuare)							Depozite rambursabile după notificare	Împrumuturi din operațiuni repo
	Depozite la termen (continuare)								
	în euro			în alte valute					
	Total	cu scadența până la 1 an inclusiv	cu scadența mai mare de 1 an	Total	cu scadența până la 1 an inclusiv	cu scadența mai mare de 1 an			
2008 oct.	<b>8 738,9</b>	8 076,6	662,3	<b>928,7</b>	807,4	121,4	–	<b>135,7</b>	
nov.	<b>9 595,6</b>	8 913,7	682,0	<b>953,0</b>	820,6	132,4	–	<b>120,7</b>	
dec.	<b>10 947,2</b>	10 209,8	737,3	<b>1 299,3</b>	1 199,7	99,5	–	<b>112,2</b>	
2009 ian.	<b>11 404,1</b>	10 650,1	754,0	<b>1 379,5</b>	1 282,1	97,4	–	<b>37,8</b>	
feb.	<b>11 545,3</b>	10 835,5	709,8	<b>1 411,3</b>	1 315,0	96,2	–	<b>27,6</b>	
mar.	<b>10 998,4</b>	10 299,8	698,6	<b>1 384,7</b>	1 294,4	90,4	–	<b>22,6</b>	
apr.	<b>11 130,7</b>	10 417,9	712,8	<b>1 280,3</b>	1 192,2	88,1	–	<b>20,2</b>	
mai	<b>11 026,2</b>	10 324,8	701,4	<b>1 210,6</b>	1 130,0	80,6	–	<b>13,3</b>	
iun.	<b>10 694,1</b>	10 031,4	662,8	<b>764,6</b>	685,5	79,2	–	<b>7,3</b>	
iul.	<b>10 944,3</b>	10 315,0	629,2	<b>953,0</b>	871,3	81,7	–	–	
aug.	<b>10 998,2</b>	10 360,0	638,2	<b>889,8</b>	841,4	48,4	–	<b>3,5</b>	
sep.	<b>11 859,9</b>	11 250,0	609,9	<b>960,6</b>	919,1	41,5	–	–	
oct.	<b>12 218,3</b>	11 598,4	620,0	<b>849,5</b>	809,1	40,4	–	–	

Perioada	DEPOZITE INSTITUȚII FINANCIARE NEMONETARE											
	Total	Depozite overnight				Depozite la termen						
		Total	în lei	în euro	în alte valute	Total	în lei		în euro			
							Total	cu scadența până la 1 an inclusiv	cu scadența mai mare de 1 an	Total	cu scadența până la 1 an inclusiv	cu scadența mai mare de 1 an
2008 oct.	7 189,6	1 748,4	1 072,0	617,4	59,0	5 393,5	4 266,6	3 433,9	832,7	1 085,9	957,8	128,2
nov.	7 815,9	1 827,1	1 270,1	502,1	54,9	5 954,9	4 399,2	3 628,6	770,6	1 501,2	1 369,4	131,8
dec.	9 003,4	1 893,8	1 331,6	514,6	47,6	7 057,9	5 199,7	4 458,4	741,4	1 800,8	1 723,9	76,8
2009 ian.	9 424,2	1 847,8	1 169,5	625,9	52,5	7 528,5	5 171,3	4 510,4	660,8	2 297,4	2 168,4	129,1
feb.	9 729,6	2 126,4	1 348,2	701,0	77,2	7 580,0	5 045,0	4 439,9	605,1	2 472,6	2 343,1	129,5
mar.	9 480,2	2 076,3	1 181,2	825,7	69,4	7 374,9	4 629,0	4 255,4	373,6	2 680,0	2 557,6	122,4
apr.	10 036,6	2 060,1	1 289,0	739,4	31,7	7 964,9	5 123,8	4 654,0	469,8	2 780,7	2 661,5	119,2
mai	10 184,1	2 093,2	1 377,0	681,7	34,4	8 079,6	5 131,6	4 684,5	447,0	2 882,8	2 764,9	117,9
iun.	11 024,1	2 286,0	1 384,7	865,9	35,4	8 725,6	5 526,6	5 001,4	525,2	3 135,4	3 016,6	118,8
iul.	10 721,9	2 093,7	1 256,4	802,3	35,1	8 625,6	5 531,3	5 062,7	468,6	3 036,6	2 917,3	119,3
aug.	10 961,9	2 042,7	1 293,5	706,6	42,6	8 919,1	5 435,7	4 960,9	474,8	3 416,8	3 307,1	109,7
sep.	11 415,4	2 200,2	1 371,7	795,8	32,6	9 215,2	5 281,2	4 798,6	482,6	3 866,6	3 759,5	107,1
oct.	11 374,2	1 827,8	1 254,3	540,8	32,7	9 546,4	5 316,7	4 826,1	490,5	4 161,6	4 053,9	107,7

Perioada	DEPOZITE INSTITUȚII FINANCIARE NEMONETARE (continuare)					DEPOZITE ADMINISTRAȚIE PUBLICĂ				TOTAL DEPOZITE NEREZI- DENȚI
	Depozite la termen (continuare)			Depozite rambur- sabile după notificare	Împrumu- turi din opera- țiuni repo	Total	Adminis- trația centrală	Adminis- trația locală	Adminis- trația sistemelor de asigurări sociale	
	în alte valute									
	Total	cu scadența până la 1 an inclusiv	cu scadența mai mare de 1 an							
2008 oct.	41,0	31,6	9,4	–	47,7	18 283,5	16 881,5	1 399,7	2,3	100 675,4
nov.	54,6	45,3	9,2	–	33,9	14 657,4	13 165,3	1 489,7	2,3	104 579,8
dec.	57,4	45,4	12,1	–	51,7	11 855,3	10 282,0	1 570,8	2,5	108 981,9
2009 ian.	59,8	46,6	13,1	–	47,9	16 946,9	15 319,1	1 625,5	2,4	111 970,7
feb.	62,4	49,3	13,1	–	23,2	18 588,4	16 864,5	1 721,5	2,4	112 952,1
mar.	65,9	53,7	12,3	–	29,0	17 442,2	15 735,1	1 704,6	2,6	112 177,1
apr.	60,4	48,5	11,9	–	11,6	18 669,0	16 962,4	1 703,9	2,6	110 241,2
mai	65,3	54,4	10,9	–	11,3	16 172,7	14 460,1	1 710,6	2,0	124 378,7
iun.	63,7	53,0	10,7	–	12,4	14 418,2	12 790,0	1 626,0	2,2	124 707,0
iul.	57,7	49,9	7,8	–	2,6	27 676,2	26 066,2	1 607,7	2,4	122 954,9
aug.	66,7	59,2	7,4	–	–	25 250,2	23 880,4	1 367,4	2,4	123 092,1
sep.	67,4	60,4	7,0	–	–	26 121,6	24 787,2	1 332,0	2,4	128 443,5
oct.	68,1	61,4	6,7	–	–	22 336,1	21 033,4	1 300,1	2,5	127 027,7

**7.5. Creditul acordat gospodăriilor populației**

(milioane lei; sfârșitul perioadei)

Perioada	Total	în funcție de valută			în funcție de destinație și valută			
		în lei	în euro	în alte valute	Credite pentru consum			
					Total	în lei	în euro	în alte valute
2008 oct.	<b>95 765,2</b>	41 377,9	42 451,5	11 935,7	<b>71 960,7</b>	38 310,5	26 353,8	7 296,4
nov.	<b>96 825,2</b>	41 299,7	43 881,4	11 644,2	<b>72 564,3</b>	38 239,3	27 231,5	7 093,5
dec.	<b>99 204,7</b>	40 940,9	45 812,4	12 451,3	<b>73 694,6</b>	37 880,9	28 293,1	7 520,5
2009 ian.	<b>102 975,3</b>	40 585,9	48 997,8	13 391,5	<b>75 793,5</b>	37 539,6	30 183,9	8 070,1
feb.	<b>102 889,1</b>	40 383,7	49 096,0	13 409,5	<b>75 999,9</b>	37 342,2	30 314,2	8 343,5
mar.	<b>101 226,6</b>	40 091,4	48 223,5	12 911,7	<b>74 787,9</b>	37 050,3	29 703,1	8 034,5
apr.	<b>100 176,3</b>	40 017,6	47 493,5	12 665,2	<b>73 924,7</b>	36 973,8	29 103,9	7 847,0
mai	<b>99 900,0</b>	40 034,7	47 328,2	12 537,2	<b>74 330,7</b>	37 114,4	29 030,7	8 185,6
iun.	<b>99 587,1</b>	39 606,7	47 511,1	12 469,3	<b>73 901,0</b>	36 721,7	29 042,3	8 137,0
iul.	<b>99 453,5</b>	39 498,5	47 569,1	12 385,8	<b>73 747,0</b>	36 633,6	29 034,7	8 078,7
aug.	<b>99 571,5</b>	39 448,1	47 647,1	12 476,2	<b>73 738,5</b>	36 599,7	28 999,6	8 139,1
sep.	<b>99 455,0</b>	39 399,0	47 644,0	12 412,0	<b>73 453,7</b>	36 572,2	28 780,5	8 101,0
oct.	<b>100 928,1</b>	39 199,1	49 108,3	12 620,7	<b>73 833,8</b>	36 362,4	29 244,8	8 226,5

Perioada	în funcție de destinație și valută (continuare)							
	Total	Credite pentru locuințe			Total	Credite pentru alte scopuri		
		în lei	în euro	în alte valute		în lei	în euro	în alte valute
2008 oct.	<b>19 142,8</b>	1 629,6	14 275,9	3 237,3	<b>4 661,6</b>	1 437,8	1 821,9	1 402,0
nov.	<b>19 730,1</b>	1 638,7	14 919,5	3 172,0	<b>4 530,8</b>	1 421,7	1 730,5	1 378,7
dec.	<b>20 898,6</b>	1 646,7	15 825,9	3 425,9	<b>4 611,5</b>	1 413,2	1 693,4	1 504,9
2009 ian.	<b>22 349,6</b>	1 646,5	16 994,8	3 708,2	<b>4 832,2</b>	1 399,8	1 819,1	1 613,2
feb.	<b>22 029,2</b>	1 645,6	16 944,7	3 438,9	<b>4 860,0</b>	1 395,8	1 837,1	1 627,1
mar.	<b>21 655,7</b>	1 646,3	16 702,3	3 307,2	<b>4 783,0</b>	1 394,8	1 818,1	1 570,0
apr.	<b>21 506,9</b>	1 658,0	16 582,4	3 266,5	<b>4 744,7</b>	1 385,7	1 807,3	1 551,7
mai	<b>22 133,0</b>	1 738,9	16 665,7	3 728,4	<b>3 436,3</b>	1 181,4	1 631,8	623,1
iun.	<b>22 283,7</b>	1 739,1	16 832,3	3 712,2	<b>3 402,3</b>	1 145,9	1 636,4	620,0
iul.	<b>22 321,3</b>	1 737,6	16 893,4	3 690,3	<b>3 385,2</b>	1 127,3	1 641,0	616,9
aug.	<b>22 456,1</b>	1 734,5	17 004,2	3 717,5	<b>3 376,9</b>	1 114,0	1 643,2	619,7
sep.	<b>22 641,4</b>	1 725,7	17 221,8	3 693,9	<b>3 359,8</b>	1 101,1	1 641,7	617,0
oct.	<b>23 655,3</b>	1 727,9	18 162,6	3 764,9	<b>3 439,0</b>	1 108,7	1 701,0	629,3

### 7.6. Creditul acordat societăților nefinanciare, instituțiilor financiare nemonetare, administrației publice și nerezidenților

(milioane lei; sfârșitul perioadei)

Perioada	CREDITE ACORDATE SOCIETĂȚILOR NEFINANCIARE												
	Total	Credite în lei				Credite în euro				Credite în alte valute			
		Total	cu scadența			Total	cu scadența			Total	cu scadența		
			până la 1 an inclusiv	mai mare de 1 an și până la 5 ani inclusiv	mai mare de 5 ani		până la 1 an inclusiv	mai mare de 1 an și până la 5 ani inclusiv	mai mare de 5 ani		până la 1 an inclusiv	mai mare de 1 an și până la 5 ani inclusiv	mai mare de 5 ani
2008 oct.	<b>93 029,1</b>	<b>42 492,5</b>	21 932,7	11 360,4	9 199,4	<b>44 963,4</b>	15 155,9	13 619,6	16 187,9	<b>5 573,2</b>	3 179,2	1 325,2	1 068,8
nov.	<b>94 189,1</b>	<b>42 424,2</b>	21 584,0	11 637,2	9 203,0	<b>46 295,6</b>	15 738,8	13 967,8	16 589,0	<b>5 469,3</b>	3 129,4	1 294,4	1 045,6
dec.	<b>94 529,2</b>	<b>40 870,0</b>	20 529,0	11 261,6	9 079,5	<b>48 941,8</b>	16 523,1	14 830,5	17 588,3	<b>4 717,4</b>	2 569,5	1 221,9	926,1
2009 ian.	<b>99 161,0</b>	<b>41 501,0</b>	21 169,1	11 304,6	9 027,4	<b>52 456,5</b>	17 686,8	15 843,0	18 926,8	<b>5 203,4</b>	2 862,7	1 339,4	1 001,4
feb.	<b>99 857,8</b>	<b>41 737,6</b>	21 531,8	11 197,3	9 008,5	<b>52 942,2</b>	17 905,8	15 879,0	19 157,5	<b>5 178,0</b>	2 863,7	1 307,1	1 007,2
mar.	<b>97 248,3</b>	<b>41 160,5</b>	21 294,1	10 946,7	8 919,7	<b>51 434,5</b>	17 556,8	15 089,6	18 788,1	<b>4 653,4</b>	2 485,9	1 220,1	947,4
apr.	<b>96 376,3</b>	<b>40 867,9</b>	21 403,9	10 623,7	8 840,3	<b>51 001,9</b>	17 673,4	14 719,5	18 609,0	<b>4 506,5</b>	2 497,7	1 078,7	930,1
mai	<b>95 438,8</b>	<b>40 369,0</b>	21 048,6	10 523,4	8 797,0	<b>50 881,7</b>	17 495,0	14 728,7	18 658,1	<b>4 188,1</b>	2 318,4	979,2	890,4
iun.	<b>94 806,1</b>	<b>39 825,0</b>	20 564,6	10 561,3	8 699,1	<b>50 881,6</b>	17 152,0	14 902,1	18 827,6	<b>4 099,4</b>	2 165,4	1 054,7	879,3
iul.	<b>95 029,4</b>	<b>39 085,1</b>	20 110,5	10 365,3	8 609,3	<b>51 884,8</b>	17 163,4	15 153,3	19 568,1	<b>4 059,5</b>	2 094,1	1 111,9	853,5
aug.	<b>95 844,5</b>	<b>39 036,9</b>	20 179,5	10 304,9	8 552,4	<b>52 923,3</b>	17 200,5	15 782,5	19 940,3	<b>3 884,3</b>	2 013,4	1 023,7	847,2
sep.	<b>96 164,2</b>	<b>39 389,5</b>	20 746,5	10 202,3	8 440,7	<b>53 077,4</b>	16 943,4	16 112,3	20 021,7	<b>3 697,4</b>	1 934,8	854,0	908,6
oct.	<b>96 916,9</b>	<b>39 183,0</b>	20 604,8	10 083,6	8 494,7	<b>54 115,1</b>	17 436,2	16 487,3	20 191,6	<b>3 618,8</b>	1 846,6	860,3	911,9

Perioada	CREDITE ACORDATE INSTITUȚIILOR FINANCIARE NEMONETARE					CREDITE ACORDATE ADMINISTRAȚIEI PUBLICE				CREDITE ACORDATE NEREZIDENTILOR
	Total	Societăți de asigurări		Alți intermediari financiari*		Total	Administrația centrală	Administrația locală	Administrația sistemelor de asigurări sociale	
		Total	din care: cu scadența până la 1 an inclusiv	Total	din care: cu scadența până la 1 an inclusiv					
2008 oct.	<b>4 269,4</b>	52,2	22,1	4 217,1	1 150,6	<b>4 776,8</b>	982,9	3 793,9	0,0	<b>20 388,3</b>
nov.	<b>4 116,6</b>	50,9	20,6	4 065,8	1 053,5	<b>4 841,7</b>	1 008,0	3 833,7	0,1	<b>20 478,8</b>
dec.	<b>4 321,8</b>	96,0	61,8	4 225,8	1 019,7	<b>6 249,4</b>	2 334,6	3 914,8	0,1	<b>19 928,6</b>
2009 ian.	<b>4 299,5</b>	98,8	74,1	4 200,7	1 023,6	<b>4 913,5</b>	972,9	3 940,6	0,1	<b>23 654,7</b>
feb.	<b>4 143,2</b>	86,7	61,8	4 056,5	1 037,4	<b>4 961,7</b>	973,0	3 988,6	0,1	<b>28 497,4</b>
mar.	<b>4 142,1</b>	143,7	119,3	3 998,3	920,4	<b>4 951,8</b>	956,6	3 995,2	0,1	<b>27 811,0</b>
apr.	<b>4 001,2</b>	141,7	117,2	3 859,5	871,0	<b>5 047,7</b>	988,2	4 059,5	0,1	<b>28 484,9</b>
mai	<b>3 740,7</b>	45,6	21,2	3 695,0	822,7	<b>5 092,5</b>	1 006,6	4 085,8	0,1	<b>41 556,4</b>
iun.	<b>3 663,2</b>	60,5	36,2	3 602,7	798,0	<b>5 276,6</b>	1 129,3	4 147,2	0,1	<b>38 814,5</b>
iul.	<b>3 422,0</b>	64,4	40,0	3 357,7	788,1	<b>10 038,3</b>	5 718,2	4 320,1	0,1	<b>43 160,8</b>
aug.	<b>3 266,9</b>	67,6	43,4	3 199,3	721,9	<b>10 015,6</b>	5 628,2	4 387,3	0,1	<b>39 839,5</b>
sep.	<b>3 295,5</b>	57,0	33,0	3 238,5	713,0	<b>10 628,4</b>	6 205,8	4 422,5	0,1	<b>38 345,4</b>
oct.	<b>3 369,4</b>	66,4	31,2	3 303,0	830,9	<b>11 123,5</b>	6 331,9	4 791,5	0,1	<b>47 678,9</b>

\*) Include și auxiliarii financiari.

## 8. SITUAȚIA ACTIVELOR ȘI PASIVELOR BILANȚIERE ALE INSTITUȚIILOR FINANCIARE NEBANCARE ÎNSCRISE ÎN REGISTRUL GENERAL

### 8.1. Structura bilanțieră în dinamică

(milioane lei; sfârșitul perioadei)

Perioada	Total active/pasive	Active			Pasive		
		credite acordate	depozite plasate	alte active	capital și rezerve	împrumuturi primite	alte pasive
2008 mar.	<b>34 237,6</b>	28 367,6	1 846,7	4 023,2	3 288,9	28 157,0	2 791,7
iun.	<b>37 216,2</b>	30 751,1	1 962,7	4 502,4	3 744,5	30 067,2	3 404,5
sep.	<b>40 834,6</b>	34 088,5	2 206,8	4 539,3	4 001,3	33 533,7	3 299,7
dec.	<b>44 503,1</b>	36 753,5	3 378,9	4 370,7	4 485,1	36 869,8	3 148,2
2009 mar.	<b>44 109,5</b>	35 566,0	3 927,1	4 616,3	4 935,7	36 070,8	3 103,0
iun.	<b>42 755,8</b>	33 567,6	4 098,3	5 089,8	5 422,3	34 405,3	2 928,2
sep.	<b>41 346,3</b>	31 744,2	4 327,6	5 274,5	5 756,8	32 746,8	2 842,8

Notă: Datele sunt raportate conform prevederilor Normei BNR nr. 12/2007 privind raportarea statistică a activelor și pasivelor bilanțiere ale instituțiilor financiare nebancale. Datele sunt provizorii, urmând a fi definitive la șase luni de la data raportării.

### 8.2. Structura bilanțieră la 30 septembrie 2009 pe tipuri de instituții financiare nebancale înscrise în Registrul general

(milioane lei; sfârșitul perioadei)

Secțiunea din Registrul general	Total	Active			Pasive		
		credite acordate	depozite plasate	alte active	capital și rezerve	împrumuturi primite	alte pasive
<b>Total Regstru general, din care:</b>	<b>41 346,3</b>	31 744,2	4 327,6	5 274,5	5 756,8	32 746,8	2 842,8
Credite de consum	<b>556,1</b>	442,3	24,7	89,1	84,4	381,7	90,1
Credite ipotecare și/sau imobiliare	c	c	c	c	c	c	c
Microcreditare	<b>36,1</b>	26,3	7,4	2,4	13,4	21,2	1,6
Finanțarea tranzacțiilor comerciale	c	c	c	c	c	c	c
Factoring	c	c	c	c	c	c	c
Scontare	–	–	–	–	–	–	–
Forfetare	–	–	–	–	–	–	–
Leasing financiar	<b>10 277,8</b>	8 230,3	523,7	1 523,8	1 218,2	8 400,7	658,9
Emitere de garanții și asumare de angajamente, inclusiv garantarea creditului	<b>368,3</b>	4,6	318,4	45,3	157,2	206,2	4,8
Alte forme de finanțare de natura creditului	–	–	–	–	–	–	–
Activități multiple de creditare	<b>29 989,4</b>	22 938,2	3 447,9	3 603,3	4 238,1	23 668,9	2 082,3

Notă: Datele sunt raportate conform prevederilor Normei BNR nr. 12/2007 privind raportarea statistică a activelor și pasivelor bilanțiere ale instituțiilor financiare nebancale. Datele sunt provizorii, urmând a fi definitive la șase luni de la data raportării.

### 8.3. Credite acordate gospodăriilor populației

(milioane lei; sfârșitul perioadei)

Perioada	Total	Credite în lei	Credite în euro	Credite în alte monede	Credite pentru consum			
					Total	în lei	în euro	în alte monede
2008 mar.	<b>6 444,5</b>	3 280,8	2 688,6	475,1	<b>4 988,0</b>	3 205,8	1 773,0	9,2
iun.	<b>7 213,2</b>	3 608,3	3 030,4	574,5	<b>5 522,5</b>	3 522,5	1 969,8	30,1
sep.	<b>8 038,0</b>	4 031,3	3 324,4	682,3	<b>6 094,5</b>	3 935,9	2 094,6	64,0
dec.	<b>8 315,4</b>	4 057,6	3 484,8	773,1	<b>6 082,0</b>	3 957,2	2 051,7	73,1
2009 mar.	<b>6 857,7</b>	3 965,0	2 738,1	154,6	<b>6 003,2</b>	3 867,5	2 064,1	71,5
iun.	<b>6 611,7</b>	3 791,6	2 676,7	143,3	<b>5 808,3</b>	3 697,5	2 043,4	67,4
sep.	<b>6 332,6</b>	3 620,1	2 576,6	136,0	<b>5 556,6</b>	3 527,3	1 965,0	64,3

Perioada	Credite pentru locuințe				Credite pentru alte scopuri			
	Total	în lei	în euro	în alte monede	Total	în lei	în euro	în alte monede
2008 mar.	<b>1 186,3</b>	27,5	706,9	451,8	<b>270,2</b>	47,4	208,7	14,1
iun.	<b>1 388,3</b>	31,5	825,4	531,4	<b>302,5</b>	54,3	235,2	13,0
sep.	<b>1 531,5</b>	37,9	917,4	576,2	<b>412,0</b>	57,5	312,4	42,1
dec.	<b>1 708,1</b>	37,1	1 018,2	652,8	<b>525,4</b>	63,2	414,9	47,2
2009 mar.	<b>444,6</b>	36,0	333,5	75,1	<b>410,0</b>	61,6	340,4	8,0
iun.	<b>429,7</b>	34,0	326,5	69,2	<b>373,6</b>	60,1	306,8	6,8
sep.	<b>418,4</b>	32,5	320,3	65,6	<b>357,6</b>	60,2	291,2	6,2

Notă: Datele sunt raportate conform prevederilor Normei BNR nr. 12/2007 privind raportarea statistică a activelor și pasivelor bilanțiere ale instituțiilor financiare nebancale. Datele sunt provizorii, urmând a fi definitive la șase luni de la data raportării.



**8.4. Credite acordate societăților nefinanciare, altor sectoare instituționale\* și nerezidenților**

(milioane lei; sfârșitul perioadei)

Perioada	Credite acordate societăților nefinanciare								
	Total	în lei				în euro			
		Total	cu scadența până la 1 an inclusiv	cu scadența mai mare de 1 an și până la 5 ani inclusiv	cu scadența mai mare de 5 ani	Total	cu scadența până la 1 an inclusiv	cu scadența mai mare de 1 an și până la 5 ani inclusiv	cu scadența mai mare de 5 ani
2008 mar.	<b>21 408,8</b>	976,8	326,5	569,7	80,6	20 302,3	214,8	17 313,6	2 773,9
iun.	<b>23 054,4</b>	1 147,8	419,5	630,9	97,4	21 763,9	1 295,3	18 273,2	2 195,4
sep.	<b>25 452,3</b>	1 317,8	565,3	644,5	108,1	23 944,8	1 356,1	19 805,5	2 783,2
dec.	<b>27 796,1</b>	1 350,8	587,1	654,0	109,6	26 206,5	1 107,8	21 443,0	3 655,7
2009 mar.	<b>28 128,9</b>	1 489,2	658,4	727,3	103,5	26 404,7	1 031,7	21 345,0	4 027,9
iun.	<b>26 415,7</b>	1 540,6	631,8	802,8	105,9	24 626,6	973,0	19 505,9	4 147,7
sep.	<b>24 893,5</b>	1 564,8	634,4	809,6	120,8	23 064,5	914,3	17 978,3	4 171,9

Perioada	Credite acordate societăților nefinanciare (continuare)				Credite acordate altor sectoare instituționale				Credite acordate nerezidenților
	în alte monede				Total	în lei	în euro	în alte monede	
	Total	cu scadența până la 1 an inclusiv	cu scadența mai mare de 1 an și până la 5 ani inclusiv	cu scadența mai mare de 5 ani					
2008 mar.	129,8	4,7	84,3	40,7	<b>473,1</b>	44,6	419,7	8,8	<b>41,2</b>
iun.	142,7	1,7	94,7	46,2	<b>452,4</b>	36,7	408,1	7,6	<b>31,0</b>
sep.	189,6	2,1	129,8	57,7	<b>567,0</b>	50,5	508,9	7,6	<b>31,3</b>
dec.	238,8	6,0	128,4	104,4	<b>587,3</b>	62,4	517,4	7,5	<b>54,7</b>
2009 mar.	235,1	3,3	121,4	110,3	<b>577,2</b>	61,4	508,4	7,4	<b>2,2</b>
iun.	248,5	2,9	120,2	125,4	<b>538,3</b>	63,9	468,4	5,9	<b>2,0</b>
sep.	264,1	5,3	105,5	153,3	<b>516,1</b>	75,6	435,9	4,7	<b>2,0</b>

\*) Cu excepția sectorului gospodăriile populației.

Notă: Datele sunt raportate conform prevederilor Normei BNR nr.12/2007 privind raportarea statistică a activelor și pasivelor bilanțiere ale instituțiilor financiare nebancare. Datele sunt provizorii, urmând a fi definitive la șase luni de la data raportării.

**9. RATELE MEDII ALE DOBÂNZII PRACTICATE DE INSTITUȚIILE DE CREDIT****9.1. Depozite la termen în lei****9.1.1. Depozite existente în sold**

(% p.a.)

Perioada	Depozite la termen ale gospodăriilor populației					Depozite la termen ale societăților nefinanciare			
	Total	Durata inițială				Total	Durata inițială		
		până la 1 lună inclusiv	peste 1 lună și până la 3 luni inclusiv	peste 3 luni și până la 6 luni inclusiv	peste 6 luni și până la 12 luni inclusiv		până la 1 lună inclusiv	peste 1 lună și până la 3 luni inclusiv	peste 3 luni și până la 6 luni inclusiv
2005	6,35	5,64	5,57	6,92	8,35	5,27	4,45	5,41	6,29
2006	7,25	7,08	7,19	7,49	7,46	7,03	6,16	7,73	7,93
2007	6,79	6,30	6,99	7,12	7,16	6,76	6,57	7,36	7,35
2008	12,12	11,68	12,93	12,51	9,39	14,81	14,89	17,55	13,51
2008 oct.	10,27	9,18	10,81	11,96	9,07	12,23	12,81	13,42	11,96
nov.	11,11	10,49	11,71	12,00	9,09	13,46	13,49	16,25	12,65
dec.	12,12	11,68	12,93	12,51	9,39	14,81	14,89	17,55	13,51
2009 ian.	13,27	13,16	14,12	13,53	9,60	15,42	15,57	17,83	15,09
feb.	13,75	13,57	14,70	14,04	9,94	15,71	16,02	18,05	15,52
mar.	14,08	13,80	15,00	14,46	10,26	15,47	15,11	18,32	16,21
apr.	14,01	13,53	14,99	14,80	10,57	14,69	14,15	17,46	16,15
mai	13,66	12,87	14,71	14,91	11,13	13,21	12,35	15,47	15,40
iun.	12,89	11,98	13,95	14,51	10,11	12,09	11,35	13,82	14,23
iul.	11,87	10,72	12,58	13,92	10,57	10,68	9,80	12,16	12,89
aug.	10,84	9,95	11,05	12,71	10,65	9,76	9,02	10,95	11,78
sep.	10,21	9,30	10,15	11,97	10,64	9,26	8,93	10,04	10,50
oct.	9,86	9,12	9,61	11,43	10,61	9,06	8,69	9,78	10,33

**9.1.2. Depozite noi**

(% p.a.)

Perioada	Depozite noi la termen ale gospodăriilor populației					Depozite noi la termen ale societăților nefinanciare			
	Total	Durata inițială				Total	Durata inițială		
		până la 1 lună inclusiv	peste 1 lună și până la 3 luni inclusiv	peste 3 luni și până la 6 luni inclusiv	peste 6 luni și până la 12 luni inclusiv		până la 1 lună inclusiv	peste 1 lună și până la 3 luni inclusiv	peste 3 luni și până la 6 luni inclusiv
2005	5,50	5,47	5,49	6,53	6,01	4,36	3,99	5,66	5,84
2006	7,02	6,91	7,31	7,63	7,45	6,12	5,64	7,53	7,51
2007	6,94	6,50	7,19	7,56	7,06	7,27	7,19	7,48	7,74
2008	15,27	14,77	16,03	14,58	13,04	16,01	15,50	18,08	15,17
2008 oct.	11,86	11,60	11,82	12,59	11,06	14,15	14,19	14,41	12,57
nov.	14,13	13,71	14,53	14,62	12,03	15,24	14,38	18,13	16,56
dec.	15,27	14,77	16,03	14,58	13,04	16,01	15,50	18,08	15,17
2009 ian.	16,06	16,36	15,91	15,75	14,96	16,68	16,11	18,67	17,32
feb.	16,31	16,44	16,41	15,73	13,73	17,12	16,91	18,39	17,11
mar.	16,21	16,28	16,31	15,66	13,78	16,21	15,42	18,82	17,39
apr.	15,76	15,71	15,92	15,68	14,04	14,61	13,95	16,83	15,39
mai	14,98	14,61	15,32	15,39	14,25	13,30	12,52	14,93	14,26
iun.	13,58	13,18	13,88	13,99	13,68	12,21	11,79	13,10	13,07
iul.	11,91	11,41	11,96	12,95	12,43	10,60	10,18	11,42	11,13
aug.	10,68	10,49	10,58	11,25	10,91	9,60	9,32	10,27	10,86
sep.	10,26	9,96	10,14	11,04	11,32	9,40	9,30	9,83	9,42
oct.	9,91	9,70	9,91	10,74	9,77	9,39	9,22	9,87	9,89

Notă: Ratele medii ale dobânzii sunt calculate conform prevederilor Normei BNR nr.14/2006.

Datele aferente perioadei 2005 - 2006 sunt date comparabile, retratate potrivit prevederilor Normei BNR nr.14/2006.

Datele anuale sunt aferente lunii decembrie.

## 9.2. Depozite la termen în euro

## 9.2.1. Depozite existente în sold

(% p.a.)

Perioada	Depozite la termen ale gospodăriilor populației					Depozite la termen ale societăților nefinanciare				
	Total	Durata inițială				Total	Durata inițială			
		până la 1 lună inclusiv	peste 1 lună și până la 3 luni inclusiv	peste 3 luni și până la 6 luni inclusiv	peste 6 luni și până la 12 luni inclusiv		până la 1 lună inclusiv	peste 1 lună și până la 3 luni inclusiv	peste 3 luni și până la 6 luni inclusiv	
2005	2,92	2,42	2,84	3,40	3,45	2,92	2,33	2,58	2,97	
2006	3,16	2,92	3,11	3,38	3,51	3,31	2,89	2,94	3,24	
2007	3,67	3,25	3,59	4,31	4,13	3,54	3,72	3,77	3,80	
2008	5,36	5,09	5,74	5,31	4,63	6,12	5,87	7,25	6,94	
2008 oct.	4,66	4,28	4,71	5,07	4,84	5,04	4,63	6,03	4,83	
nov.	4,81	4,37	5,05	5,09	4,70	5,36	4,65	6,56	6,13	
dec.	5,36	5,09	5,74	5,31	4,63	6,12	5,87	7,25	6,94	
2009 ian.	5,94	5,67	6,40	5,62	4,72	6,04	4,83	7,72	7,30	
feb.	6,06	5,80	6,47	5,85	4,83	5,99	5,01	7,73	6,09	
mar.	6,00	5,79	6,31	5,96	4,86	5,95	5,03	7,16	6,17	
apr.	5,86	5,59	6,08	6,07	5,09	5,56	4,50	6,98	5,40	
mai	5,72	5,19	5,94	6,18	5,24	5,38	4,25	6,23	6,54	
iun.	5,38	4,63	5,55	6,04	5,27	5,05	3,94	5,63	6,22	
iul.	4,86	4,01	4,87	5,67	5,18	4,30	3,45	5,18	5,05	
aug.	4,38	3,64	4,30	5,14	4,98	3,84	3,07	4,44	4,04	
sep.	4,10	3,44	3,93	4,84	4,81	3,46	2,72	4,06	3,77	
oct.	3,89	3,27	3,65	4,63	4,69	3,34	2,58	3,98	3,56	

## 9.2.2. Depozite noi

(% p.a.)

Perioada	Depozite noi la termen ale gospodăriilor populației					Depozite noi la termen ale societăților nefinanciare				
	Total	Durata inițială				Total	Durata inițială			
		până la 1 lună inclusiv	peste 1 lună și până la 3 luni inclusiv	peste 3 luni și până la 6 luni inclusiv	peste 6 luni și până la 12 luni inclusiv		până la 1 lună inclusiv	peste 1 lună și până la 3 luni inclusiv	peste 3 luni și până la 6 luni inclusiv	
2005	2,54	2,33	2,79	3,42	2,68	2,30	2,22	2,67	3,35	
2006	2,93	2,86	3,03	3,41	2,93	2,96	2,91	3,02	4,37	
2007	3,66	3,38	3,70	4,57	4,69	3,90	3,97	3,86	3,70	
2008	6,36	5,94	6,66	6,74	5,75	6,32	5,98	7,34	6,07	
2008 oct.	5,20	4,97	5,38	5,41	5,39	5,79	4,90	6,59	4,69	
nov.	5,31	4,86	5,69	5,81	5,24	5,56	4,77	6,56	8,66	
dec.	6,36	5,94	6,66	6,74	5,75	6,32	5,98	7,34	6,07	
2009 ian.	6,79	6,38	7,06	7,03	5,77	5,97	4,74	7,88	7,21	
feb.	6,65	6,37	6,93	6,86	5,78	5,30	4,88	7,45	1,93	
mar.	6,43	6,18	6,64	6,72	5,54	5,67	4,67	7,03	6,39	
apr.	6,18	5,89	6,32	6,67	6,66	5,07	4,18	6,47	5,22	
mai	5,86	5,43	6,03	6,49	6,36	4,91	4,07	5,88	5,17	
iun.	5,24	4,76	5,30	5,93	5,90	4,42	4,01	4,90	5,10	
iul.	4,37	4,04	4,43	4,81	4,94	3,56	3,46	3,83	3,79	
aug.	3,94	3,71	4,10	4,12	4,21	3,62	3,12	4,25	3,30	
sep.	3,72	3,44	3,80	4,27	4,09	2,97	2,67	3,37	3,42	
oct.	3,49	3,28	3,46	4,05	3,74	2,93	2,52	3,53	3,37	

Notă: Ratele medii ale dobânzii sunt calculate conform prevederilor Normei BNR nr.14/2006.

Datele aferente perioadei 2005 - 2006 sunt date comparabile, retratate potrivit prevederilor Normei BNR nr.14/2006.

Datele anuale sunt aferente lunii decembrie.

**9.3. Credite în lei****9.3.1. Credite existente în sold**

(% p.a.)

Perioada	Credite acordate gospodăriilor populației				Credite acordate societăților nefinanciare			
	Total	Durata inițială			Total	Durata inițială		
		până la 1 an inclusiv	peste 1 an și până la 5 ani inclusiv	peste 5 ani		până la 1 an inclusiv	peste 1 an și până la 5 ani inclusiv	peste 5 ani
2005	19,62	20,10	21,05	16,05	14,86	14,66	15,63	13,94
2006	15,32	19,33	17,02	13,65	13,34	12,94	13,93	13,04
2007	14,23	21,42	15,44	12,59	11,84	11,95	12,12	11,13
2008	16,59	22,41	17,82	15,22	18,34	18,96	18,23	17,07
2008 oct.	16,05	20,70	17,39	14,83	17,27	17,97	17,04	15,86
nov.	16,34	21,66	17,59	15,05	18,53	19,34	18,28	16,92
dec.	16,59	22,41	17,82	15,22	18,34	18,96	18,23	17,07
2009 ian.	17,00	22,60	18,12	15,68	18,73	19,30	18,59	17,55
feb.	17,07	22,59	18,21	15,76	19,13	19,69	19,07	17,84
mar.	17,18	22,70	18,43	15,81	19,11	19,58	19,17	17,89
apr.	17,39	22,72	18,51	16,08	18,76	18,99	19,09	17,79
mai	17,46	21,79	19,13	16,13	18,01	17,99	18,62	17,30
iun.	17,47	21,82	19,16	16,10	17,46	17,40	17,95	16,98
iul.	17,37	21,29	18,83	16,17	16,63	16,45	17,25	16,28
aug.	17,23	21,26	18,57	16,04	16,11	16,06	16,50	15,75
sep.	17,16	21,40	18,42	15,92	15,84	15,84	16,21	15,39
oct.	17,14	21,23	18,51	15,90	16,05	16,22	16,29	15,34

**9.3.2. Credite noi**

(% p.a.)

Perioada	Credite noi acordate gospodăriilor populației				Credite noi acordate societăților nefinanciare			
	Total	Durata inițială			Total	Durata inițială		
		până la 1 an inclusiv	peste 1 an și până la 5 ani inclusiv	peste 5 ani		până la 1 an inclusiv	peste 1 an și până la 5 ani inclusiv	peste 5 ani
2005	13,73	19,54	15,13	11,89	13,69	13,48	14,63	13,87
2006	13,86	17,25	16,03	12,51	12,10	11,86	13,03	12,96
2007	11,94	10,65	14,08	11,35	11,62	11,60	11,81	11,55
2008	17,64	18,37	20,38	15,38	19,51	19,73	18,43	18,58
2008 oct.	14,98	16,07	17,50	13,65	19,60	19,69	20,04	17,77
nov.	17,45	18,28	19,88	15,48	20,49	20,55	20,36	19,89
dec.	17,64	18,37	20,38	15,38	19,51	19,73	18,43	18,58
2009 ian.	19,07	17,12	21,18	16,95	21,19	21,30	20,76	19,48
feb.	18,63	16,40	20,14	17,28	20,68	20,68	21,39	19,17
mar.	18,86	17,39	20,31	17,43	20,58	20,66	19,99	20,42
apr.	19,02	18,14	20,70	17,39	19,28	19,05	22,38	20,12
mai	19,69	18,75	20,88	18,50	17,56	17,48	18,89	17,03
iun.	19,19	18,63	20,65	17,61	17,12	16,84	18,86	18,28
iul.	18,20	18,20	19,36	16,96	16,00	15,80	17,00	17,30
aug.	17,95	18,13	19,16	16,75	15,69	15,52	17,00	17,27
sep.	17,83	18,46	19,19	16,57	14,89	14,73	16,83	15,27
oct.	17,45	17,80	18,71	16,19	16,19	16,19	16,94	15,42

Notă: Ratele medii ale dobânzii sunt calculate conform prevederilor Normei BNR nr.14/2006.

Datele aferente perioadei 2005 - 2006 sunt date comparabile, retratate potrivit prevederilor Normei BNR nr.14/2006.

Datele anuale sunt aferente lunii decembrie.

## 9.4. Credite în euro

## 9.4.1. Credite existente în sold

(% p.a.)

Perioada	Credite acordate gospodăriilor populației				Credite acordate societăților nefinanciare			
	Total	Durata inițială			Total	Durata inițială		
		până la 1 an inclusiv	peste 1 an și până la 5 ani inclusiv	peste 5 ani		până la 1 an inclusiv	peste 1 an și până la 5 ani inclusiv	peste 5 ani
2005	10,23	8,22	11,20	9,88	7,08	6,86	7,37	6,95
2006	9,51	9,48	10,50	9,34	7,45	6,61	7,53	8,22
2007	8,70	8,07	9,99	8,61	7,95	7,31	8,15	8,34
2008	8,65	7,22	8,51	8,69	7,63	6,71	7,94	8,24
2008 oct.	8,71	7,72	8,88	8,72	8,42	7,72	8,62	8,93
nov.	8,72	7,64	8,68	8,75	8,18	7,43	8,41	8,70
dec.	8,65	7,22	8,51	8,69	7,63	6,71	7,94	8,24
2009 ian.	8,54	7,08	8,22	8,59	7,01	5,99	7,35	7,68
feb.	8,42	6,98	7,93	8,48	6,70	5,78	6,98	7,33
mar.	8,33	7,06	7,54	8,40	6,46	5,61	6,79	6,99
apr.	8,26	7,27	7,41	8,34	6,29	5,49	6,62	6,79
mai	8,21	7,34	7,32	8,29	6,21	5,57	6,48	6,61
iun.	8,15	8,09	7,13	8,22	6,19	5,58	6,47	6,54
iul.	8,05	8,24	6,86	8,12	6,09	5,63	6,35	6,30
aug.	7,98	7,99	6,71	8,07	6,00	5,52	6,27	6,20
sep.	7,90	7,60	6,69	7,98	5,94	5,57	6,17	6,09
oct.	7,82	7,78	6,60	7,89	5,94	5,58	6,16	6,08

## 9.4.2. Credite noi

(% p.a.)

Perioada	Credite noi acordate gospodăriilor populației				Credite noi acordate societăților nefinanciare			
	Total	Durata inițială			Total	Durata inițială		
		până la 1 an inclusiv	peste 1 an și până la 5 ani inclusiv	peste 5 ani		până la 1 an inclusiv	peste 1 an și până la 5 ani inclusiv	peste 5 ani
2005	8,98	10,61	10,48	8,74	6,09	5,75	6,51	7,96
2006	8,58	10,12	9,32	8,42	6,84	6,32	7,22	8,16
2007	7,58	6,30	8,04	6,82	7,57	7,36	7,70	7,68
2008	8,05	7,98	9,08	7,86	7,63	7,57	6,76	9,35
2008 oct.	7,67	9,36	9,93	7,55	8,66	8,35	8,49	9,43
nov.	7,87	9,16	11,61	7,60	7,92	7,73	7,42	9,03
dec.	8,05	7,98	9,08	7,86	7,63	7,57	6,76	9,35
2009 ian.	8,97	11,19	11,33	8,45	6,63	6,82	6,24	6,25
feb.	9,57	10,70	10,60	9,20	7,34	7,32	9,01	6,75
mar.	10,12	9,10	14,21	9,85	6,75	6,65	7,31	6,82
apr.	9,92	9,44	12,35	9,55	6,88	6,78	7,46	6,90
mai	9,25	8,21	11,85	9,09	6,77	6,71	6,17	7,90
iun.	8,83	8,32	10,09	8,77	6,53	6,16	6,95	7,97
iul.	8,46	9,12	9,01	8,36	5,75	5,86	6,68	4,75
aug.	8,05	8,13	9,06	7,98	6,31	6,27	6,11	6,85
sep.	6,47	5,65	9,01	6,44	5,85	5,52	6,43	7,15
oct.	5,90	6,48	8,51	5,79	5,80	5,65	5,91	6,35

Notă: Ratele medii ale dobânzii sunt calculate conform prevederilor Normei BNR nr.14/2006.

Datele aferente perioadei 2005 - 2006 sunt date comparabile, retratate potrivit prevederilor Normei BNR nr.14/2006.

Datele anuale sunt aferente lunii decembrie.

**9.5. Depozite în lei pe tipuri de depozite****9.5.1. Depozite existente în sold**

(% p.a.)

Perioada	Depozite ale gospodăriilor populației							Depozite ale societăților nefinanciare				Împrumuturi din operațiuni repo
	overnight	la termen		rambursabile după notificare			overnight	la termen		cu durata inițială peste 2 ani		
		total	cu durata inițială până la 2 ani inclusiv	total	la cel mult 3 luni inclusiv	la mai mult de 3 luni		total	cu durata inițială până la 2 ani inclusiv			
2008 oct.	6,88	10,27	10,11	11,85	x	x	x	5,14	12,23	12,48	4,19	11,05
nov.	7,37	11,11	10,94	12,76	x	x	x	5,30	13,46	13,77	4,31	11,16
dec.	7,52	12,12	11,97	13,60	x	x	x	5,21	14,81	15,11	4,76	11,33
2009 ian.	7,79	13,27	13,20	13,92	x	x	x	5,67	15,42	15,75	5,08	11,78
feb.	7,76	13,75	13,77	13,57	x	x	x	6,10	15,71	16,05	5,23	11,78
mar.	7,68	14,08	14,12	13,65	x	x	x	4,86	15,47	15,80	5,44	11,62
apr.	7,51	14,01	14,13	12,80	x	x	x	4,83	14,69	15,00	5,31	11,27
mai	7,33	13,66	13,87	11,31	x	x	x	4,50	13,21	13,48	4,90	10,70
iun.	6,93	12,89	13,06	10,76	x	x	x	4,22	12,09	12,33	4,53	10,40
iul.	5,78	11,87	11,99	10,25	x	x	x	3,76	10,68	10,88	4,44	10,30
aug.	5,34	10,84	10,93	9,64	x	x	x	3,57	9,76	9,93	4,29	8,71
sep.	5,19	10,21	10,28	9,39	x	x	x	3,75	9,26	9,43	4,14	c
oct.	4,49	9,86	9,92	9,12	x	x	x	3,46	9,06	9,23	4,12	x

**9.5.2. Depozite noi la termen**

(% p.a.)

Perioada	Depozite noi ale gospodăriilor populației			Depozite noi ale societăților nefinanciare			Împrumuturi noi din operațiuni repo
	cu durata inițială până la 1 an inclusiv	cu durata inițială peste 1 an și până la 2 ani inclusiv	cu durata inițială peste 2 ani	cu durata inițială până la 1 an inclusiv	cu durata inițială peste 1 an și până la 2 ani inclusiv	cu durata inițială peste 2 ani	
2008 oct.	11,82	9,96	12,96	14,17	4,02	9,12	11,05
nov.	14,13	11,27	14,09	15,26	16,03	7,63	11,17
dec.	15,29	11,89	14,93	16,03	7,70	10,21	12,99
2009 ian.	16,10	13,31	15,13	16,70	14,12	12,47	c
feb.	16,36	13,21	14,64	17,12	11,84	12,76	c
mar.	16,23	10,42	14,38	16,23	11,86	9,27	c
apr.	15,79	13,65	13,10	14,61	15,84	11,00	c
mai	15,01	14,13	10,91	13,31	4,29	8,18	c
iun.	13,59	13,01	10,27	12,22	7,91	6,56	c
iul.	11,91	12,68	10,57	10,61	6,50	6,81	x
aug.	10,69	10,96	9,52	9,61	7,51	5,58	c
sep.	10,27	10,18	8,93	9,43	2,14	5,41	x
oct.	9,92	9,95	9,17	9,40	7,13	4,25	x

Notă: Ratele medii ale dobânzii sunt calculate conform prevederilor Normei BNR nr.14/2006.

## 9.6. Depozite în euro pe tipuri de depozite

## 9.6.1. Depozite existente în sold

(% p.a.)

Perioada	Depozite ale gospodăriilor populației							Depozite ale societăților nefinanciare				Împrumuturi din operațiuni repo
	overnight	la termen			rambursabile după notificare			overnight	la termen			
		total	cu durata inițială până la 2 ani inclusiv	cu durata inițială peste 2 ani	total	la cel mult 3 luni inclusiv	la mai mult de 3 luni		total	cu durata inițială până la 2 ani inclusiv	cu durata inițială peste 2 ani	
2008 oct.	3,27	4,66	4,66	3,68	x	x	x	1,62	5,04	5,28	1,00	x
nov.	3,50	4,81	4,82	3,68	x	x	x	1,45	5,36	5,60	0,99	x
dec.	3,75	5,36	5,36	3,66	x	x	x	1,39	6,12	6,38	1,23	x
2009 ian.	3,65	5,94	5,95	3,62	x	x	x	1,21	6,04	6,30	1,33	x
feb.	3,56	6,06	6,07	3,45	x	x	x	1,32	5,99	6,22	1,36	x
mar.	3,53	6,00	6,01	3,41	x	x	x	1,29	5,95	6,18	1,33	x
apr.	3,46	5,86	5,86	3,41	x	x	x	1,27	5,56	5,78	1,29	x
mai	3,31	5,72	5,73	3,42	x	x	x	1,22	5,38	5,60	1,29	x
iun.	3,18	5,38	5,39	4,16	x	x	x	1,04	5,05	5,24	1,31	x
iul.	2,44	4,86	4,86	4,32	x	x	x	0,94	4,30	4,44	1,27	x
aug.	2,31	4,38	4,38	4,03	x	x	x	0,70	3,84	3,96	1,18	x
sep.	2,23	4,10	4,10	4,03	x	x	x	0,65	3,46	3,55	1,10	x
oct.	1,79	3,89	3,89	3,85	x	x	x	0,58	3,34	3,43	1,10	x

## 9.6.2. Depozite noi la termen

(% p.a.)

Perioada	Depozite noi ale gospodăriilor populației			Depozite noi ale societăților nefinanciare			Împrumuturi noi din operațiuni repo
	cu durata inițială până la 1 an inclusiv	cu durata inițială peste 1 an și până la 2 ani inclusiv	cu durata inițială peste 2 ani	cu durata inițială până la 1 an inclusiv	cu durata inițială peste 1 an și până la 2 ani inclusiv	cu durata inițială peste 2 ani	
2008 oct.	5,20	4,44	3,20	5,81	3,62	1,86	x
nov.	5,32	4,66	4,64	5,58	2,03	0,62	x
dec.	6,36	3,99	4,90	6,36	1,41	2,93	x
2009 ian.	6,79	5,65	2,47	5,97	2,77	4,57	x
feb.	6,65	4,48	2,78	5,31	3,43	2,24	x
mar.	6,43	5,16	0,80	5,70	1,10	1,70	x
apr.	6,19	4,07	4,94	5,07	2,57	1,58	x
mai	5,86	4,63	3,72	4,92	2,39	0,91	x
iun.	5,24	5,19	4,56	4,43	1,37	3,08	x
iul.	4,38	4,46	4,57	3,56	2,19	1,45	x
aug.	3,96	3,03	3,76	3,63	1,88	1,13	x
sep.	3,72	4,06	4,11	2,96	4,35	1,14	x
oct.	3,48	3,65	3,75	2,93	2,31	1,20	x

Notă: Ratele medii ale dobânzii sunt calculate conform prevederilor Normei BNR nr. 14/2006.

## 9.7. Credite în lei pe tipuri de credite

## 9.7.1. Credite existente în sold

(% p.a.)

Perioada	Credite acordate gospodăriilor populației												
	credite acordate pe descoperit de cont	credite pentru locuințe				credite pentru consum				credite pentru alte scopuri			
		total	cu durata inițială			total	cu durata inițială			total	cu durata inițială		
			până la 1 an inclusiv	peste 1 an și până la 5 ani inclusiv	peste 5 ani		până la 1 an inclusiv	peste 1 an și până la 5 ani inclusiv	peste 5 ani		până la 1 an inclusiv	peste 1 an și până la 5 ani inclusiv	peste 5 ani
2008 oct.	20,16	10,51	10,05	12,77	10,42	16,37	20,77	17,31	15,27	13,79	17,73	20,38	11,20
nov.	21,25	10,49	10,16	12,77	10,40	16,68	21,73	17,50	15,50	14,23	18,73	20,82	11,58
dec.	21,58	10,74	9,53	12,74	10,67	16,94	22,49	17,73	15,67	14,42	18,85	20,98	11,78
2009 ian.	21,88	10,87	9,44	12,71	10,81	17,36	22,67	18,03	16,16	14,75	19,24	21,41	12,10
feb.	21,83	10,89	9,41	12,56	10,83	17,43	22,67	18,13	16,23	14,96	18,81	21,41	12,42
mar.	21,84	10,93	9,49	12,59	10,87	17,54	22,79	18,35	16,27	15,28	18,73	21,48	12,84
apr.	21,89	10,93	10,42	12,47	10,88	17,77	22,80	18,44	16,57	15,42	18,76	21,58	13,07
mai	22,03	11,08	8,81	12,42	11,04	17,81	21,86	19,09	16,58	16,35	18,82	21,64	13,98
iun.	21,99	11,02	7,72	12,39	10,98	17,81	21,87	19,12	16,55	16,58	19,28	21,73	14,34
iul.	21,24	11,28	9,15	12,38	11,25	17,70	21,32	18,79	16,60	16,58	19,67	21,25	14,54
aug.	21,52	11,16	9,58	12,33	11,12	17,55	21,29	18,52	16,46	16,61	19,49	21,21	14,64
sep.	21,65	11,20	10,37	12,29	11,17	17,47	21,43	18,36	16,33	16,69	19,43	21,23	14,76
oct.	21,55	11,27	10,97	12,32	11,24	17,45	21,26	18,46	16,30	16,72	18,72	21,10	14,85

Perioada	Credite acordate societăților nefinanciare			
	credite acordate pe descoperit de cont	cu durata inițială		
		până la 1 an inclusiv	peste 1 an și până la 5 ani inclusiv	peste 5 ani
2008 oct.	18,25	17,97	17,04	15,86
nov.	19,31	19,34	18,28	16,92
dec.	18,33	18,96	18,23	17,07
2009 ian.	18,37	19,30	18,59	17,55
feb.	18,75	19,69	19,07	17,84
mar.	18,22	19,58	19,17	17,89
apr.	17,78	18,99	19,09	17,79
mai	16,66	17,99	18,62	17,30
iun.	15,85	17,40	17,95	16,98
iul.	14,97	16,45	17,25	16,28
aug.	14,64	16,06	16,50	15,75
sep.	14,84	15,84	16,21	15,39
oct.	15,46	16,22	16,29	15,34

Notă: Ratele medii ale dobânzii sunt calculate conform prevederilor Normei BNR nr.14/2006.



## 9.7.2. Credite noi

(% p.a.)

Perioada	Credite noi acordate gospodăriilor populației										
	credite noi pentru locuințe					Dobânda anuală efectivă medie	credite noi pentru consum				
	total	cu durata inițială					total	cu durata inițială			Dobânda anuală efectivă medie
	până la 1 an inclusiv	peste 1 an și până la 5 ani inclusiv	peste 5 ani și până la 10 ani inclusiv	peste 10 ani		până la 1 an inclusiv	peste 1 an și până la 5 ani inclusiv	peste 5 ani			
2008 oct.	9,15	7,48	10,96	9,94	9,09	11,08	15,11	15,63	17,16	14,01	20,30
nov.	8,99	9,53	10,73	11,43	8,80	11,07	17,66	17,64	19,56	16,07	22,79
dec.	8,93	9,49	8,66	11,09	8,88	11,41	17,97	17,27	20,21	16,09	23,12
2009 ian.	10,50	8,55	12,66	20,96	9,27	12,61	19,60	17,87	21,19	17,72	24,60
feb.	9,53	8,54	7,68	9,16	9,70	11,49	19,11	16,49	20,28	17,98	24,01
mar.	9,23	10,61	8,85	8,57	9,27	11,07	19,32	17,62	20,37	18,15	24,06
apr.	10,22	9,72	8,66	9,76	10,31	11,20	19,64	18,78	20,75	18,40	24,38
mai	10,74	10,51	10,13	9,25	10,94	11,22	20,04	19,28	20,95	19,09	25,08
iun.	11,01	9,77	9,81	9,90	11,36	11,89	19,45	19,32	20,64	18,03	24,70
iul.	11,82	9,66	10,42	14,01	11,92	12,88	18,31	18,47	19,28	17,25	23,50
aug.	11,74	11,70	11,76	13,36	11,41	13,66	17,92	18,43	18,96	16,92	22,45
sep.	12,66	13,17	11,82	15,47	12,11	14,76	17,72	18,27	18,84	16,71	22,13
oct.	11,84	11,48	13,31	13,53	11,42	13,05	17,43	18,06	18,50	16,37	21,75

Perioada	Credite noi acordate gospodăriilor populației (continuare)				Credite noi acordate societăților nefinanciare							
	credite noi pentru alte scopuri				cu valoarea până la 1 milion echivalent euro				cu valoarea peste 1 milion echivalent euro			
	total	cu durata inițială			total	cu durata inițială			total	cu durata inițială		
		până la 1 an inclusiv	peste 1 an și până la 5 ani inclusiv	peste 5 ani		până la 1 an inclusiv	peste 1 an și până la 5 ani inclusiv	peste 5 ani		până la 1 an inclusiv	peste 1 an și până la 5 ani inclusiv	peste 5 ani
2008 oct.	18,19	18,59	23,61	13,26	19,41	19,65	19,21	17,42	19,96	19,77	21,35	20,35
nov.	21,75	20,32	24,35	17,46	20,63	20,72	20,76	19,27	20,23	20,23	19,75	21,58
dec.	22,07	20,99	24,62	17,45	19,90	20,03	20,08	18,04	18,88	19,22	16,41	19,42
2009 ian.	18,02	16,67	20,92	19,39	20,44	20,47	21,11	18,86	22,41	22,50	18,06	22,44
feb.	17,49	16,46	18,58	17,77	21,29	21,31	22,12	19,71	19,57	19,56	20,34	16,98
mar.	18,22	17,14	19,68	18,36	21,16	21,11	21,92	20,82	19,42	19,74	17,55	19,45
apr.	18,93	17,65	21,31	18,35	20,26	19,99	22,66	20,69	17,69	17,71	17,41	16,08
mai	19,20	18,13	20,92	17,01	18,98	18,78	20,49	19,54	15,31	15,56	14,10	11,84
iun.	20,03	18,11	23,70	17,94	17,99	17,69	19,99	19,02	15,60	15,36	17,33	15,42
iul.	20,21	19,84	21,87	16,53	16,96	16,80	18,08	17,41	14,49	14,32	14,43	17,11
aug.	21,89	18,44	23,04	19,40	16,24	16,02	17,98	17,27	14,53	14,51	14,75	x
sep.	22,04	20,63	24,69	16,44	15,88	15,71	17,31	16,34	13,65	13,57	15,53	13,68
oct.	19,54	17,94	20,58	17,61	16,55	16,41	17,70	16,97	15,51	15,73	15,33	14,64

Notă: Ratele medii ale dobânzii sunt calculate conform prevederilor Normei BNR nr. 14/2006.

## 9.8. Credite în euro pe tipuri de credite

## 9.8.1. Credite existente în sold

(% p.a.)

Perioada	Credite acordate gospodăriilor populației													
	credite acordate pe descoperit de cont	credite pentru locuințe					credite pentru consum				credite pentru alte scopuri			
		total	cu durata inițială			total	cu durata inițială			total	cu durata inițială			
			până la 1 an inclusiv	peste 1 an și până la 5 ani inclusiv	peste 5 ani		până la 1 an inclusiv	peste 1 an și până la 5 ani inclusiv	peste 5 ani		până la 1 an inclusiv	peste 1 an și până la 5 ani inclusiv	peste 5 ani	
2008 oct.	11,45	7,84	8,81	8,19	7,82	9,24	7,37	9,03	9,30	8,08	8,03	8,03	8,08	
nov.	11,07	7,85	8,25	7,90	7,84	9,26	7,42	8,86	9,33	8,15	7,82	7,66	8,24	
dec.	11,08	7,74	7,82	7,40	7,74	9,21	7,00	8,72	9,29	8,29	7,20	7,51	8,46	
2009 ian.	11,59	7,57	7,31	7,04	7,58	9,12	6,94	8,48	9,22	8,22	7,59	6,90	8,48	
feb.	10,73	7,45	6,86	6,54	7,47	8,99	6,89	8,19	9,10	8,25	8,16	6,79	8,53	
mar.	11,47	7,35	6,52	5,86	7,38	8,89	7,12	7,77	9,02	8,43	8,34	7,04	8,70	
apr.	11,55	7,33	6,70	6,26	7,35	8,80	7,30	7,59	8,93	8,53	8,56	7,08	8,82	
mai	11,17	7,31	6,74	6,28	7,33	8,75	7,43	7,47	8,88	8,41	8,19	7,05	8,72	
iun.	11,01	7,23	7,60	5,46	7,26	8,68	8,39	7,31	8,81	8,45	8,03	7,16	8,76	
iul.	10,90	7,07	7,74	5,34	7,09	8,61	8,76	7,01	8,75	8,42	7,62	7,09	8,77	
aug.	10,67	7,01	7,41	5,45	7,03	8,55	8,74	6,84	8,70	8,37	7,10	6,82	8,80	
sep.	10,86	6,89	7,18	5,43	6,91	8,51	8,25	6,85	8,65	8,33	6,41	6,64	8,82	
oct.	10,77	6,78	7,23	5,54	6,80	8,46	8,87	6,75	8,60	8,26	6,03	6,51	8,79	

Perioada	Credite acordate societăților nefinanciare			
	credite acordate pe descoperit de cont	cu durata inițială		
		până la 1 an inclusiv	peste 1 an și până la 5 ani inclusiv	peste 5 ani
2008 oct.	6,68	7,72	8,62	8,93
nov.	6,24	7,43	8,41	8,70
dec.	5,50	6,71	7,94	8,24
2009 ian.	4,66	5,99	7,35	7,68
feb.	4,63	5,78	6,98	7,33
mar.	4,55	5,61	6,79	6,99
apr.	4,42	5,49	6,62	6,79
mai	4,69	5,57	6,48	6,61
iun.	4,65	5,58	6,47	6,54
iul.	4,81	5,63	6,35	6,30
aug.	4,69	5,52	6,27	6,20
sep.	4,79	5,57	6,17	6,09
oct.	4,78	5,58	6,16	6,08

Notă: Ratele medii ale dobânzii sunt calculate conform prevederilor Normei BNR nr.14/2006.

## 9.8.2. Credite noi

(% p.a.)

Perioada	Credite noi acordate gospodăriilor populației										
	credite noi pentru locuințe						Dobânda anuală efectivă medie	credite noi pentru consum			
	total	cu durata inițială				total		cu durata inițială			Dobânda anuală efectivă medie
	până la 1 an inclusiv	peste 1 an și până la 5 ani inclusiv	peste 5 ani și până la 10 ani inclusiv	peste 10 ani		până la 1 an inclusiv	peste 1 an și până la 5 ani inclusiv	peste 5 ani			
2008 oct.	6,38	11,45	9,15	6,76	6,24	8,74	8,50	8,65	9,99	8,39	11,99
nov.	6,60	9,49	8,17	7,58	6,51	8,60	9,02	8,98	11,86	8,66	11,53
dec.	7,03	10,90	7,57	11,49	6,79	9,17	8,77	7,60	9,19	8,66	11,20
2009 ian.	7,34	8,30	6,86	12,47	7,03	11,30	9,74	18,38	12,46	9,39	11,48
feb.	7,69	8,44	5,30	8,99	7,63	9,26	10,71	7,02	11,18	10,60	11,86
mar.	8,05	11,07	9,41	8,55	7,99	9,37	10,79	9,19	11,27	10,88	12,40
apr.	8,46	7,55	11,29	8,17	8,14	9,60	10,42	8,53	10,48	10,48	11,52
mai	7,73	6,03	5,66	9,59	7,70	8,59	10,08	10,66	10,74	9,99	11,42
iun.	7,93	9,86	5,49	9,13	7,78	11,57	9,15	7,37	10,41	9,22	11,18
iul.	7,59	9,94	9,19	8,73	7,40	8,83	8,80	8,67	8,23	8,90	10,28
aug.	6,87	x	6,12	7,75	6,84	7,93	8,57	8,13	8,88	8,55	10,07
sep.	5,23	8,13	6,99	6,71	5,06	5,78	7,95	4,27	9,95	8,26	12,69
oct.	4,89	8,74	5,12	6,07	4,86	6,14	8,60	5,57	9,98	8,55	13,95

Perioada	Credite noi acordate gospodăriilor populației (continuare)				Credite noi acordate societăților nefinanciare							
	credite noi pentru alte scopuri				cu valoarea până la 1 milion echivalent euro				cu valoarea peste 1 milion echivalent euro			
	total	cu durata inițială			total	cu durata inițială			total	cu durata inițială		
		până la 1 an inclusiv	peste 1 an și până la 5 ani inclusiv	peste 5 ani		până la 1 an inclusiv	peste 1 an și până la 5 ani inclusiv	peste 5 ani		până la 1 an inclusiv	peste 1 an și până la 5 ani inclusiv	peste 5 ani
2008 oct.	7,17	6,95	10,15	7,14	9,52	9,07	9,55	10,36	8,24	8,02	7,77	8,99
nov.	7,07	7,50	10,59	6,99	8,87	8,54	9,10	9,58	7,32	7,27	6,47	8,48
dec.	8,40	8,01	16,38	8,08	8,74	8,26	9,19	9,54	7,03	7,19	6,07	9,10
2009 ian.	11,88	26,82	12,68	8,82	7,69	7,61	8,17	7,51	5,98	6,30	5,37	5,34
feb.	9,92	18,61	10,25	6,91	8,50	8,13	9,77	8,89	6,67	6,87	5,05	6,09
mar.	12,63	8,96	24,65	10,63	8,26	7,86	9,31	9,42	6,09	6,13	5,53	6,19
apr.	16,84	13,17	24,53	11,22	8,27	8,08	8,53	8,71	5,97	6,11	5,52	5,38
mai	10,32	6,66	16,41	10,11	8,02	7,73	8,04	9,06	6,06	6,27	3,50	6,37
iun.	10,94	7,11	12,33	10,87	8,39	7,76	8,84	9,91	5,60	5,48	6,07	5,68
iul.	11,82	11,36	14,59	9,59	7,44	7,18	7,95	7,79	5,10	5,24	6,27	3,99
aug.	10,21	x	12,11	9,48	7,61	7,13	7,77	9,10	5,66	5,83	5,48	5,29
sep.	7,21	6,20	6,62	8,48	7,28	6,93	7,37	8,69	5,02	4,78	5,70	5,94
oct.	6,72	x	7,26	6,35	7,07	6,89	7,00	7,64	4,93	4,94	4,93	4,85

Notă: Ratele medii ale dobânzii sunt calculate conform prevederilor Normei BNR nr.14/2006.

**10. INDICATORI DE RISC BANCAR****10.1. Situația clasificării creditelor pentru bănci (persoane juridice române)****A. Expunere din credite acordate clienților din afara sectorului**

(milioane lei; sfârșitul perioadei)

**instituțiilor de credit și altor instituții de credit și dobânda aferentă**

Perioada	Total	Standard	În observație	Substandard	Îndoielnic	Pierdere
<b>Neajustată</b>						
2008 oct.	187 827,3	118 394,7	47 086,6	12 216,1	3 010,5	7 119,4
nov.	189 749,6	118 642,0	47 160,8	12 909,0	3 298,8	7 739,0
dec.	192 470,7	118 620,0	47 370,2	13 906,2	3 993,3	8 581,0
2009 ian.	198 337,3	119 376,2	48 580,0	15 278,8	4 774,5	10 327,8
feb.	198 585,5	117 892,0	48 494,6	15 440,5	5 641,4	11 117,0
mar.	194 649,6	114 897,2	46 153,2	15 257,5	5 740,7	12 601,0
apr.	192 950,6	112 266,5	45 073,9	15 302,8	6 242,5	14 064,9
mai	191 613,4	110 277,8	44 641,6	14 678,2	6 301,5	15 714,3
iun.	190 252,9	108 965,1	44 111,1	14 758,8	6 574,5	15 843,4
iul.	192 452,7	107 421,4	45 441,9	15 343,5	6 919,1	17 326,8
aug.	192 175,8	105 082,1	45 888,0	15 522,5	6 556,6	19 126,6
sep.	191 616,8	103 306,4	44 907,0	16 167,3	6 942,3	20 293,8
oct.	193 994,8	104 215,6	43 951,7	17 027,5	7 055,0	21 745,1
<b>Ajustată*</b>						
2008 oct.	63 270,2	46 544,1	9 365,2	2 130,3	612,8	4 617,8
nov.	63 615,8	46 489,5	9 183,1	2 175,8	667,5	5 099,9
dec.	64 806,4	46 689,8	9 321,0	2 331,7	817,3	5 646,6
2009 ian.	63 945,5	44 730,6	9 057,7	2 441,3	1 063,5	6 652,4
feb.	57 634,1	37 688,4	9 102,6	2 236,6	1 004,7	7 601,8
mar.	56 121,3	36 122,0	8 424,5	2 326,4	954,5	8 293,9
apr.	55 228,5	35 017,9	8 280,5	2 114,4	1 155,7	8 660,0
mai	55 462,4	34 485,9	7 983,3	2 277,9	1 026,3	9 689,0
iun.	54 795,4	34 233,6	7 962,6	2 172,0	1 003,0	9 424,2
iul.	55 386,4	33 956,4	7 999,6	2 198,2	921,7	10 310,5
aug.	55 721,5	32 557,7	8 814,3	2 352,8	1 010,4	10 986,3
sep.	55 328,7	32 078,5	8 563,3	2 657,7	1 066,9	10 962,3
oct.	56 837,4	33 001,9	8 020,8	2 992,6	990,8	11 831,3
<b>Provizioane</b>						
2008 oct.	6 420,9	541,3	520,8	431,6	309,4	4 617,8
nov.	6 931,0	539,7	512,1	441,6	337,7	5 099,9
dec.	7 586,8	532,5	520,1	474,2	413,4	5 646,6
2009 ian.	8 750,1	549,6	512,6	497,5	538,0	6 652,4
feb.	9 638,9	558,9	512,6	456,5	509,1	7 601,8
mar.	10 252,7	526,1	474,0	475,2	483,5	8 293,9
apr.	10 631,4	489,8	464,9	431,7	585,0	8 660,0
mai	11 602,7	479,5	449,1	464,7	520,4	9 689,0
iun.	11 297,7	474,3	447,0	443,3	508,9	9 424,2
iul.	12 061,3	388,4	447,6	447,8	467,0	10 310,5
aug.	12 849,7	385,3	487,7	478,7	511,7	10 986,3
sep.	12 893,6	378,4	474,1	539,2	539,6	10 962,3
oct.	13 787,7	396,7	450,1	607,6	502,1	11 831,3
<b>B. Expunere din elemente în afara bilanțului pentru care nu se constituie provizioane</b>						
2008 oct.	51 281,7	35 073,4	12 234,5	2 138,2	299,2	1 536,4
nov.	50 968,4	34 492,6	12 485,5	2 064,7	444,5	1 481,1
dec.	51 821,9	34 924,2	12 683,8	2 232,1	409,2	1 572,6
2009 ian.	52 478,0	34 855,4	12 466,3	2 657,3	680,3	1 818,7
feb.	51 501,1	34 881,5	12 159,9	2 128,9	690,6	1 640,2
mar.	49 629,2	34 171,5	10 438,1	2 658,1	736,4	1 625,1
apr.	47 625,5	32 216,1	10 339,4	2 455,8	625,0	1 989,2
mai	46 428,1	32 312,7	9 403,0	2 537,4	612,5	1 562,5
iun.	46 004,3	31 430,7	9 490,1	3 059,1	548,2	1 476,2
iul.	45 516,8	30 448,7	9 862,6	3 017,3	683,4	1 504,8
aug.	46 075,4	31 002,3	10 233,4	2 766,5	522,6	1 550,6
sep.	45 832,7	31 123,3	9 169,5	3 281,5	460,8	1 797,6
oct.	45 982,6	31 081,8	8 487,8	4 155,7	532,5	1 724,8

**C. Expunere din plasamente constituite la alte instituții de credit  
și dobânda aferentă**

Perioada	Total	Standard	Substandard	Îndoielnic	Pierdere
<b>Neajustată</b>					
2008 oct.	10 424,7	10 424,1	–	–	0,6
nov.	7 845,9	7 845,3	–	–	0,6
dec.	9 328,5	9 327,9	–	–	0,6
2009 ian.	8 880,6	8 880,0	–	–	0,6
feb.	10 280,9	10 280,2	–	–	0,7
mar.	9 613,8	9 613,1	–	–	0,7
apr.	9 376,5	9 375,8	–	–	0,7
mai	12 334,0	12 333,4	–	–	0,6
iun.	10 292,1	10 291,4	–	–	0,7
iul.	14 963,2	14 962,5	–	–	0,7
aug.	18 483,1	18 482,4	–	–	0,7
sep.	24 119,9	24 119,2	–	–	0,7
oct.	19 704,0	19 703,3	–	–	0,7
<b>Ajustată*</b>					
2008 oct.	10 046,7	10 046,1	–	–	0,6
nov.	7 580,1	7 579,5	–	–	0,6
dec.	8 653,9	8 653,3	–	–	0,6
2009 ian.	8 104,3	8 103,7	–	–	0,6
feb.	9 491,8	9 491,1	–	–	0,7
mar.	8 840,7	8 840,0	–	–	0,7
apr.	8 627,4	8 626,7	–	–	0,7
mai	11 005,4	11 004,8	–	–	0,6
iun.	8 653,0	8 652,3	–	–	0,7
iul.	10 490,0	10 489,3	–	–	0,7
aug.	11 810,5	11 809,8	–	–	0,7
sep.	16 869,2	16 868,5	–	–	0,7
oct.	13 397,8	13 397,2	–	–	0,7
<b>Provizioane</b>					
2008 oct.	0,6	–	–	–	0,6
nov.	0,6	–	–	–	0,6
dec.	0,6	–	–	–	0,6
2009 ian.	0,6	–	–	–	0,6
feb.	0,7	–	–	–	0,7
mar.	0,7	–	–	–	0,7
apr.	0,7	–	–	–	0,7
mai	0,6	–	–	–	0,6
iun.	0,7	–	–	–	0,7
iul.	0,7	–	–	–	0,7
aug.	0,7	–	–	–	0,7
sep.	0,7	–	–	–	0,7
oct.	0,7	–	–	–	0,7

\*) Conform Regulamentului BNR nr.5/2002, cu modificările ulterioare; expunere față de un debitor din care a fost dedusă valoarea garanțiilor ajustate cu coeficienții prevăzuți în reglementările BNR.

**10.2. Principalii indicatori de prudențialitate**

(procente)

Perioada	Indicatorul de solvabilitate <sup>1,2</sup> (≥8%)	Efectul de pârghie (Fonduri proprii de nivel 1/ Total active medii) <sup>2</sup>	Rata generală de risc	Plasamente și credite interbancare (valoare brută)/ Total activ (valoare brută)	Credite acordate clienței (valoare brută)/ Total activ (valoare brută)	Credite restante și îndoielnice (valoare netă)/ Total portofoliu credite (valoare netă)
2005	21,07	9,18	47,61	29,50	46,60	0,26
2006	18,12	8,63	53,01	35,97	53,17	0,20
2007	13,78	7,32	56,94	29,98	59,09	0,22
2008	13,76	8,13	50,73	26,01	62,50	0,32
2008 oct.	x	7,15	x	25,82	63,74	0,35
nov.	x	7,06	x	25,09	64,15	0,39
dec.	13,76	8,13	50,73	26,01	62,50	0,32
2009 ian.	x	6,89	x	25,45	61,67	0,48
feb.	x	6,79	x	24,98	61,57	0,63
mar.	13,16	6,81	48,98	24,98	60,00	0,66
apr.	x	6,78	x	24,60	59,60	0,85
mai	x	6,83	x	23,06	60,66	0,97
iun.	13,51	6,92	48,68	23,91	59,11	1,03
iul.	x	7,05	x	22,53	59,42	1,03
aug.	x	6,99	x	21,58	60,13	1,09
sep.	13,73	7,04	50,23	21,91	60,34	1,23
oct.	x	7,02	x	23,60	60,20	1,32

Perioada	Total creanțe restante și îndoielnice (valoare netă)/ Total activ (valoare netă)	Total creanțe restante și îndoielnice (valoare netă)/ Fonduri proprii de nivel 1 (din raportarea prudențială a fondurilor proprii) <sup>2</sup>	Total creanțe restante și îndoielnice (valoare netă)/ Total datorii	Rata riscului de credit (Expunere neajustată, aferentă creditelor și dobânzilor clasificate în categoriile îndoielnic și pierdere/ Total credite și dobânzi clasificate, exclusiv elementele în afara bilanțului) <sup>3</sup>	Indicatorul de lichiditate (Lichiditate efectivă/ Lichiditate necesară) <sup>4</sup>
2005	0,15	1,36	0,18	2,61	2,59
2006	0,14	1,54	0,16	2,81	2,31
2007	0,17	2,28	0,19	4,00	2,13
2008	0,29	x	0,32	6,52	2,47
2008 oct.	0,29	x	0,32	5,38	2,25
nov.	0,34	x	0,37	5,80	2,51
dec.	0,29	x	0,32	6,52	2,47
2009 ian.	0,40	x	0,44	7,60	2,29
feb.	0,51	x	0,56	8,42	2,33
mar.	0,52	x	0,57	9,40	2,31
apr.	0,64	x	0,70	10,50	2,33
mai	0,73	x	0,80	11,46	2,42
iun.	0,75	x	0,82	11,76	2,39
iul.	0,77	x	0,84	12,57	1,67
aug.	0,82	x	0,90	13,33	1,67
sep.	0,92	x	1,00	14,18	1,63
oct.	0,97	x	1,06	14,81	1,71

1) Începând cu 1 ianuarie 2007, indicatorul de solvabilitate este minim 8%;

2) Conform Regulamentului BNR nr.13/2006 și Ordinului BNR nr.12/2007; începând din ianuarie 2008 se calculează luând în considerare activele medii;

3) Conform Regulamentului BNR nr.5/2002, cu modificările ulterioare;

4) Indicatorul a fost introdus începând cu luna iulie 2001 (conform Normei BNR nr.1/2001); nivelul minim reglementat este 1;

începând cu luna iunie 2003, metodologia de calcul a fost modificată conform Normei BNR nr.7/2003;

începând cu luna iulie 2009, metodologia de calcul a fost modificată conform Normei BNR nr.7/2009 privind modificarea Normei BNR nr.1/2001 privind lichiditatea băncilor.

## 10.3. Restanțe mai mari de 30 de zile înregistrate de persoanele fizice

Perioada	Număr persoane fizice cu restanțe >30 zile	Număr restanțe	Total sume restante	Moneda				Categorია de întârziere				
				Leu	Euro	Dolar SUA	Alte monede	Între 31 și 60 zile	Între 61 și 90 zile	Peste 90 zile	La colectare	Credite scoase în afara bilanțului
(mii lei)												
2008 oct.	416 486	563 487	896 389	710 962	172 202	1 444	11 782	32 049	29 085	705 224	29 693	100 339
nov.	442 907	607 145	989 593	760 338	208 841	1 677	18 736	37 463	34 902	778 253	31 931	107 043
dec.	449 510	629 272	981 184	733 802	225 684	2 466	19 232	39 095	36 493	782 079	32 646	90 873
2009 ian.	482 992	684 991	1 125 792	821 425	277 547	3 025	23 795	42 992	49 696	905 188	35 224	92 693
feb.	515 506	739 277	1 324 331	948 045	344 839	3 798	27 650	49 615	46 938	1 088 651	44 901	94 227
mar.	511 207	733 357	1 392 520	974 717	381 250	4 127	32 426	48 497	69 678	1 131 192	47 163	95 990
apr.	552 895	806 086	1 575 076	1 079 363	448 629	4 756	42 328	70 966	60 709	1 291 135	58 393	93 873
mai	584 836	858 539	1 726 295	1 174 695	498 841	4 663	48 095	63 492	76 253	1 422 798	63 047	100 704
iun.	602 548	884 078	1 834 061	1 221 388	555 904	4 879	51 890	78 938	78 036	1 507 206	67 084	102 797
iul.	611 236	895 595	1 993 437	1 298 883	618 951	7 429	68 173	92 298	79 727	1 640 068	75 302	106 042
aug.	627 899	925 360	2 213 077	1 411 610	708 254	10 183	83 030	108 517	105 289	1 815 368	81 082	102 820
sep.	648 970	956 529	2 403 372	1 553 130	745 781	10 292	94 169	84 417	88 658	1 949 908	174 443	105 946
oct.	645 201	959 610	2 548 761	1 620 850	801 265	10 556	116 091	71 024	71 591	1 985 315	308 931	111 901

Sursa: Biroul de Credit S.A.

## 10.4. Informații de risc bancar\*

Perioada	Total sume datorate - Risc global (mil. lei)	Total sume restante (mil. lei)	Număr debitori (persoane fizice și juridice)	Număr debitori cu restanțe (persoane fizice și juridice)	Număr interogări ale bazei de date a CRB pentru debitorii proprii și potențiali	Număr interogări ale bazei de date a CRB pentru debitorii potențiali, cu acordul acestora	Număr debitori raportați de două sau mai multe persoane declarante (persoane fizice și juridice)	Număr credite acordate și angajamente asumate de către instituții de credit
2005	68 240	1 752	239 551	14 844	498 568	495 428	12 860	388 079
2006	102 188	1 667	478 866	38 736	703 360	699 549	33 969	740 096
2007	167 706	2 008	820 149	75 444	763 201	759 349	69 981	1 268 104
2008	226 383	3 323	1 027 741	138 977	309 967	303 933	84 931	1 600 010
2008 oct.	219 737	2 845	1 034 315	121 048	664 264	656 640	87 617	1 625 183
nov.	222 176	3 188	1 035 822	143 898	390 624	383 717	87 383	1 623 768
dec.	226 383	3 323	1 027 741	138 977	309 967	303 933	84 931	1 600 010
2009 ian.	236 767	3 788	1 036 732	157 461	286 102	279 466	87 603	1 613 421
feb.	235 510	4 348	1 031 058	183 694	167 522	101 778	87 060	1 601 308
mar.	229 959	4 823	1 023 465	174 234	211 237	128 101	84 950	1 594 941
apr.	227 362	5 343	1 012 735	185 213	185 209	111 072	83 352	1 579 438
mai	225 171	5 751	1 008 854	200 160	202 823	122 333	82 640	1 575 324
iun.	224 921	5 791	1 005 731	201 170	216 541	128 388	80 797	1 571 512
iul.	226 145	6 069	1 003 850	196 501	227 652	136 463	80 898	1 570 688
aug.	226 447	6 092	1 000 510	207 140	201 888	122 148	79 940	1 560 526
sep.	226 925	6 211	996 863	214 981	212 008	125 437	79 188	1 557 501
oct.	229 091	6 827	996 225	213 161	216 423	128 225	83 072	1 554 672

\*) Se referă la expunerea față de un singur debitor, expunere egală sau mai mare de 20 000 lei.

## 10.5. Credite acordate și angajamente asumate de instituțiile de credit\*

(milioane lei)

Perioada	Total sume acordate	Forma de proprietate a beneficiarului de credit							Moneda			
		Proprietate privată	Proprietate de stat	Proprietate mixtă		Proprietate cooperative	Persoane fizice	Proprietate obștească	Leu	Euro	Dolar SUA	Alte valute
				Societăți comerciale cu participare de capital străin	Societăți comerciale cu participare de capital privat și de stat autohton							
2005	74 694	52 130	7 557	2 711	1 562	100	10 323	311	25 859	36 701	11 991	142
2006	117 997	79 180	9 963	2 404	2 189	159	23 613	489	48 737	58 640	9 811	809
2007	186 371	116 397	12 350	3 469	2 473	200	50 643	841	70 291	99 706	10 285	6 090
2008	253 982	154 166	13 484	4 103	3 178	264	77 910	877	88 215	143 564	10 780	11 423
2008 oct.	254 420	154 653	13 690	3 829	3 212	241	77 923	871	89 454	142 164	11 178	11 624
nov.	255 056	154 578	13 794	4 126	3 233	250	78 207	868	89 262	143 333	10 916	11 545
dec.	253 982	154 166	13 484	4 103	3 178	264	77 910	877	88 215	143 564	10 780	11 423
2009 ian.	254 170	153 934	13 552	4 044	3 181	293	78 291	876	87 529	144 550	10 686	11 405
feb.	252 756	152 490	13 585	4 053	3 238	316	78 198	877	87 259	143 238	10 837	11 423
mar.	252 044	151 504	14 150	3 858	3 108	325	78 223	876	87 090	143 177	10 363	11 414
apr.	252 021	151 351	14 365	3 923	3 129	329	78 048	877	87 793	142 931	10 040	11 258
mai	250 739	150 554	14 074	3 894	2 981	333	78 028	876	87 031	142 711	9 760	11 236
iun.	250 725	149 787	14 336	3 822	3 067	312	78 520	881	86 684	143 098	9 665	11 277
iul.	252 757	150 157	16 215	3 692	2 919	310	78 572	892	87 042	145 090	9 363	11 262
aug.	252 061	149 158	16 345	3 670	2 921	307	78 766	894	86 806	144 866	9 046	11 342
sep.	255 971	152 278	16 792	3 548	2 919	322	79 114	999	86 897	149 112	8 676	11 286
oct.	255 898	151 571	16 743	3 622	2 890	314	79 709	1 049	87 164	148 841	8 363	11 530

Perioada	Total sume acordate	Sector de activitate							Forma de proprietate a instituțiilor de credit		Încadrarea juridică a instituțiilor de credit	
		Industrie	Servicii	Construcții	Agricultură, silvicultură, piscicultură	Activități de intermedieri financiare și asigurări	Administrație publică și apărare, asigurări sociale din sistemul public, învățământ, sănătate și asistență socială	Persoane fizice și gospodării personale	Instituții de credit de stat și cu capital majoritar de stat	Instituții de credit private și cu capital majoritar privat	Instituții de credit - persoane juridice române	Sucursalele din România ale instituțiilor de credit străine
2005	74 694	22 529	25 242	4 593	1 592	5 108	5 307	10 323	922	73 772	68 470	6 224
2006	117 997	30 001	39 694	8 062	2 978	6 966	6 683	23 613	1 883	116 114	109 354	8 644
2007	186 371	39 303	63 234	13 134	3 949	7 457	8 652	50 643	4 119	182 252	172 822	13 549
2008	253 982	49 126	80 971	21 836	5 675	9 257	9 207	77 910	7 858	246 124	234 067	19 915
2008 oct.	254 420	49 027	80 605	22 516	5 586	9 532	9 232	77 923	7 289	247 131	235 313	19 108
nov.	255 056	49 097	81 270	22 230	5 591	9 449	9 213	78 207	7 477	247 579	235 675	19 381
dec.	253 982	49 126	80 971	21 836	5 675	9 257	9 207	77 910	7 858	246 124	234 067	19 915
2009 ian.	254 170	48 772	80 477	22 044	5 735	9 584	9 267	78 291	7 995	246 175	234 092	20 078
feb.	252 756	48 856	80 270	21 945	5 825	8 336	9 328	78 198	8 202	244 554	232 718	20 038
mar.	252 044	47 948	79 667	22 091	5 924	8 831	9 360	78 223	8 499	243 545	232 057	19 987
apr.	252 021	47 717	79 707	22 140	6 015	8 767	9 627	78 048	8 682	243 339	232 234	19 787
mai	250 739	47 598	78 499	22 211	6 090	8 494	9 820	78 028	8 799	241 940	230 556	20 182
iun.	250 725	47 225	78 638	21 787	5 879	8 944	9 731	78 520	8 763	241 962	230 441	20 284
iul.	252 757	46 905	78 960	22 029	5 935	8 673	11 682	78 572	8 924	243 833	232 316	20 441
aug.	252 061	46 514	78 621	22 196	6 016	8 440	11 508	78 766	9 024	243 037	231 366	20 695
sep.	255 971	46 303	78 827	23 674	6 037	9 951	12 065	79 114	9 089	246 883	235 264	20 708
oct.	255 898	46 540	78 762	22 778	6 156	9 782	12 171	79 709	9 282	246 616	234 880	21 017



Perioada	Total sume acordate	Tip de risc									Termen de acordare		
		Credite de trezorerie	Credite pentru finan- țarea stocu- rilor și pentru echipa- mente	Credite pentru finan- țarea opera- țiunilor de comerț exterior	Creanțe comer- ciale	Credite pentru investiții imobi- liare	Obliga- țiuni	Alte credite acordate clientelei	Angaja- mente asumate în numele debitor- ului față de o persoană fizică sau juridică non- bancară	Credite de consum și vânzări în rate	Pe termen scurt (până la 12 luni)	Pe termen mediu (1-5 ani)	Pe termen lung (peste 5 ani)
2005	74 694	28 844	13 951	891	2 070	7 779	88	11 955	9 117	x	26 277	24 780	23 638
2006	117 997	43 694	23 151	403	2 690	13 540	86	21 706	12 727	x	36 525	36 319	45 154
2007	186 371	64 276	33 144	237	3 009	26 186	99	41 005	18 415	x	48 732	50 690	86 949
2008	253 982	67 549	38 312	165	2 989	41 175	173	31 435	24 607	47 577	56 215	71 295	126 472
2008 oct.	254 420	67 483	38 393	188	3 472	40 348	177	31 871	24 440	48 048	57 467	71 810	125 143
nov.	255 056	67 697	38 043	189	3 492	40 792	170	31 805	24 873	47 997	57 410	71 787	125 859
dec.	253 982	67 549	38 312	165	2 989	41 175	173	31 435	24 607	47 577	56 215	71 295	126 472
2009 ian.	254 170	67 645	38 192	155	2 895	41 358	173	32 028	24 085	47 639	56 002	71 410	126 758
feb.	252 756	65 459	38 264	154	2 829	41 350	173	32 832	24 149	47 547	56 374	70 981	125 402
mar.	252 044	64 579	38 499	156	2 736	41 708	173	33 099	23 759	47 336	56 414	70 085	125 545
apr.	252 021	63 667	39 023	156	2 686	41 836	173	33 433	24 016	47 031	56 689	69 406	125 927
mai	250 739	62 887	39 247	166	2 296	41 592	215	33 116	24 279	46 943	55 970	68 634	126 135
iun.	250 725	61 093	38 908	169	2 483	42 497	214	34 592	24 025	46 744	55 660	68 125	126 940
iul.	252 757	60 357	39 654	228	2 448	42 400	217	36 683	24 080	46 689	56 003	69 738	127 016
aug.	252 061	59 903	39 211	382	2 480	42 870	217	35 925	24 338	46 736	55 404	69 491	127 166
sep.	255 971	61 323	40 123	350	2 843	43 713	217	36 347	24 438	46 619	55 591	70 084	130 296
oct.	255 898	61 204	39 798	343	2 741	44 017	267	36 190	24 304	47 033	55 776	69 615	130 507

\*) Se referă la expunerea față de un singur debitor, expunere egală sau mai mare de 20 000 lei, și reprezintă 90,0 la sută din valoarea creditelor acordate și a angajamentelor asumate de către sistemul bancar, conform datelor Centralei Riscurilor Bancare la 30 iunie 2009. Suma acordată reprezintă creditul acordat sau angajamentul asumat conform contractului. Suma acordată nu este actualizată în luna curentă pentru creditele sau angajamentele acordate în valută raportate în lunile anterioare.

## 10.6. Credite acordate de instituțiile de credit\*

(milioane lei)

Perioada	Total sume acordate	Forma de proprietate a beneficiarului de credit							Moneda			
		Proprie- tate privată	Proprie- tate de stat	Proprietate mixtă		Proprie- tate coope- ratistă	Persoane fizice	Proprie- tate obștească	Leu	Euro	Dolar SUA	Alte valute
				Societăți comer- ciale cu partici- pare de capital străin	Societăți comer- ciale cu partici- pare de capital privat și de stat autohton							
2005	65 577	46 459	5 834	1 305	1 277	95	10 297	309	24 126	33 035	8 320	94
2006	105 270	69 925	8 372	953	1 822	151	23 560	488	45 574	52 230	6 720	747
2007	167 956	102 523	10 306	1 590	1 937	198	50 565	839	65 547	89 416	6 990	6 003
2008	229 375	133 730	11 951	2 234	2 598	263	77 731	870	82 085	128 191	7 731	11 368
2008 oct.	229 980	134 324	12 092	2 048	2 640	240	77 764	870	83 254	127 017	8 136	11 574
nov.	230 183	133 881	12 245	2 237	2 668	249	78 035	867	83 066	127 764	7 865	11 489
dec.	229 375	133 730	11 951	2 234	2 598	263	77 731	870	82 085	128 191	7 731	11 368
2009 ian.	230 085	134 055	11 959	2 183	2 623	291	78 105	869	81 795	129 317	7 616	11 357
feb.	228 607	132 586	11 942	2 213	2 669	313	78 015	869	81 672	128 086	7 512	11 338
mar.	228 285	132 035	12 456	2 015	2 552	322	78 036	869	81 498	128 203	7 259	11 325
apr.	228 005	131 540	12 671	2 146	2 580	326	77 872	870	81 966	127 719	7 109	11 211
mai	226 460	130 641	12 222	2 122	2 426	330	77 851	869	81 139	127 215	6 916	11 189
iun.	226 700	129 984	12 557	2 136	2 495	309	78 346	873	80 649	127 901	6 920	11 228
iul.	228 677	130 319	14 450	1 993	2 320	307	78 405	884	80 863	129 873	6 740	11 201
aug.	227 723	129 073	14 571	1 962	2 332	304	78 596	886	80 124	129 847	6 467	11 284
sep.	231 533	131 674	15 274	1 997	2 337	319	78 944	990	80 273	133 901	6 115	11 245
oct.	231 594	131 134	15 201	2 057	2 316	310	79 534	1 041	80 470	133 781	5 848	11 494

Perioada	Total sume acordate	Sector de activitate						
		Industria	Servicii	Construcții	Agricultură, silvicultură, piscicultură	Activități de intermedieri financiare și asigurări	Administrație publică și apărare, asigurări sociale din sistemul public, învățământ, sănătate și asistență socială	Persoane fizice și gospodării personale
2005	65 577	19 055	22 226	3 336	1 518	4 943	4 202	10 297
2006	105 270	25 138	35 072	6 245	2 770	6 623	5 862	23 560
2007	167 956	32 745	56 479	9 777	3 783	6 912	7 696	50 565
2008	229 375	40 662	71 511	17 174	5 465	8 370	8 462	77 731
2008 oct.	229 980	40 966	71 140	17 665	5 367	8 612	8 467	77 764
nov.	230 183	40 701	71 665	17 382	5 367	8 536	8 498	78 035
dec.	229 375	40 662	71 511	17 174	5 465	8 370	8 462	77 731
2009 ian.	230 085	40 509	71 387	17 386	5 526	8 691	8 481	78 105
feb.	228 607	40 470	71 350	17 245	5 625	7 420	8 485	78 015
mar.	228 285	39 624	71 021	17 558	5 727	7 823	8 496	78 036
apr.	228 005	39 585	70 753	17 428	5 825	7 780	8 762	77 872
mai	226 460	39 122	69 686	17 634	5 889	7 500	8 779	77 851
iun.	226 700	39 290	69 522	17 158	5 674	7 953	8 757	78 346
iul.	228 677	39 101	69 437	17 577	5 711	7 734	10 710	78 405
aug.	227 723	38 760	68 771	17 755	5 758	7 509	10 574	78 596
sep.	231 533	38 748	69 099	18 808	5 779	9 035	11 121	78 944
oct.	231 594	39 021	68 892	18 163	5 892	8 857	11 234	79 534

Perioada	Forma de proprietate a instituțiilor de credit		Încadrarea juridică a instituțiilor de credit		Termen de acordare		
	Instituții de credit de stat și cu capital majoritar de stat	Instituții de credit private și cu capital majoritar privat	Instituții de credit - persoane juridice române	Sucursalele din România ale instituțiilor de credit străine	Pe termen scurt (până la 12 luni)	Pe termen mediu (1-5 ani)	Pe termen lung (peste 5 ani)
2005	907	64 670	60 193	5 384	23 800	20 470	21 307
2006	1 872	103 398	97 857	7 414	32 752	29 484	43 035
2007	4 093	163 863	156 495	11 461	43 323	40 601	84 032
2008	7 759	221 616	212 495	16 880	50 566	58 682	120 128
2008 oct.	7 238	222 743	213 803	16 179	51 067	59 249	119 665
nov.	7 420	222 763	213 722	16 461	50 878	59 211	120 094
dec.	7 759	221 616	212 495	16 880	50 566	58 682	120 128
2009 ian.	7 892	222 193	213 061	17 024	50 906	58 915	120 264
feb.	8 102	220 506	211 678	16 929	51 188	58 532	118 888
mar.	8 404	219 882	211 406	16 880	51 388	57 761	119 137
apr.	8 589	219 415	211 299	16 706	51 364	57 203	119 439
mai	8 708	217 752	209 600	16 859	50 437	56 534	119 489
iun.	8 706	217 994	209 816	16 884	50 103	56 302	120 295
iul.	8 855	219 821	211 678	16 999	50 034	58 095	120 548
aug.	8 956	218 767	210 481	17 242	49 017	58 072	120 633
sep.	9 015	222 519	214 245	17 289	49 425	58 628	123 480
oct.	9 200	222 393	214 054	17 540	49 496	58 208	123 890

\*) Se referă la expunerea față de un singur debitor, expunere egală sau mai mare de 20 000 lei, și reprezintă 88,8 la sută din valoarea creditelor acordate de către sistemul bancar, conform datelor Centralei Riscurilor Bancare la 30 iunie 2009. Suma acordată reprezintă creditul acordat conform contractului. Suma acordată nu este actualizată în luna curentă pentru creditele acordate în valută raportate în lunile anterioare.

### 10.7. Situația instrumentelor de plată de debit refuzate

Perioada	Total		din care: motive majore	
	Număr	Sumă (mii lei)	Număr	Sumă (mii lei)
<b>1) Cecuri</b>				
2008 oct.	2 455	76 790,8	2 294	65 851,2
nov.	4 762	104 667,9	4 521	96 369,6
dec.	6 099	149 266,2	5 752	135 456,2
2009 ian.	3 355	71 241,3	3 089	63 052,3
feb.	2 436	66 197,0	2 256	60 077,0
mar.	2 674	74 333,1	2 483	66 511,5
apr.	2 368	64 446,5	2 157	56 230,3
mai	2 569	64 062,7	2 345	56 863,8
iun.	2 938	91 268,5	2 694	81 931,8
iul.	3 406	93 715,4	3 122	79 903,2
aug.	2 547	64 197,8	2 349	58 290,8
sep.	2 216	194 447,2	2 022	50 028,2
oct.	2 288	65 545,1	2 096	53 126,8
<b>2) Cambii</b>				
2008 oct.	–	–	–	–
nov.	–	–	–	–
dec.	–	–	–	–
2009 ian.	–	–	–	–
feb.	–	–	–	–
mar.	–	–	–	–
apr.	3	2,6	2	2,4
mai	32	13,6	23	10,6
iun.	47	18,9	40	16,9
iul.	77	38,8	69	35,3
aug.	59	29,8	49	22,8
sep.	79	33,4	74	31,9
oct.	74	32,5	68	27,9
<b>3) Bilete la ordin</b>				
2008 oct.	24 992	419 635,9	18 248	290 421,4
nov.	36 305	618 099,4	25 922	473 237,0
dec.	43 496	572 028,0	33 677	472 182,8
2009 ian.	34 460	532 832,5	27 330	395 958,4
feb.	35 114	545 951,0	28 331	476 426,1
mar.	40 047	590 301,8	32 632	475 817,0
apr.	37 128	576 273,7	30 866	464 159,3
mai	38 728	613 222,1	29 657	482 543,4
iun.	42 760	731 730,1	33 597	607 539,8
iul.	43 263	699 971,5	34 518	590 603,5
aug.	35 590	866 625,5	29 138	775 681,7
sep.	36 509	584 426,3	29 749	496 282,9
oct.	39 120	1 015 062,9	31 690	904 683,9
<b>Total</b>				
2008 oct.	27 447	496 426,7	20 542	356 272,5
nov.	41 067	722 767,2	30 443	569 606,5
dec.	49 595	721 294,2	39 429	607 639,1
2009 ian.	37 815	604 073,8	30 419	459 010,7
feb.	37 550	612 148,0	30 587	536 503,1
mar.	42 721	664 634,9	35 115	542 328,5
apr.	39 499	640 722,9	33 025	520 392,0
mai	41 329	677 298,5	32 025	539 417,8
iun.	45 745	823 017,6	36 331	689 488,6
iul.	46 746	793 725,7	37 709	670 542,0
aug.	38 196	930 853,1	31 536	833 995,3
sep.	38 804	778 906,9	31 845	546 343,0
oct.	41 482	1 080 640,4	33 854	957 838,6

### 10.8. Situația titularilor de cont care au generat incidente de plată

Perioada	Total (număr)	Persoane cu risc	Persoane aflate în interdicție bancară
2008 oct.	639	444	1
nov.	493	376	–
dec.	643	328	1
2009 ian.	679	265	–
feb.	776	385	4
mar.	723	277	–
apr.	613	246	–
mai	551	227	2
iun.	684	196	–
iul.	705	227	–
aug.	808	422	1
sep.	529	244	2
oct.	471	260	1
<b>2) Persoane juridice</b>			
2008 oct.	8 375	6 458	1 069
nov.	10 014	7 869	1 576
dec.	12 178	9 946	2 091
2009 ian.	10 751	8 946	1 307
feb.	11 055	9 257	1 121
mar.	12 185	10 262	1 180
apr.	12 118	10 403	1 105
mai	12 217	9 693	1 129
iun.	13 103	10 483	1 236
iul.	13 240	10 653	1 280
aug.	11 752	9 836	1 004
sep.	11 884	9 985	1 039
oct.	12 360	10 247	1 024
<b>Total</b>			
2008 oct.	9 014	6 902	1 070
nov.	10 507	8 245	1 576
dec.	12 821	10 274	2 092
2009 ian.	11 430	9 211	1 307
feb.	11 831	9 642	1 125
mar.	12 908	10 539	1 180
apr.	12 731	10 649	1 105
mai	12 768	9 920	1 131
iun.	13 787	10 679	1 236
iul.	13 945	10 880	1 280
aug.	12 560	10 258	1 005
sep.	12 413	10 229	1 041
oct.	12 831	10 507	1 025

## I I. INDICATORI AI PIETEI MONETARE

Perioada	Stoc		Tranzacții		ROBID	ROBOR
	medie zilnică (mil. lei)	rata medie a dobânzii (% p.a.)	medie zilnică (mil. lei)	rata medie a dobânzii (% p.a.)	1 săptămână	1 săptămână
rata medie a dobânzii (% p.a.)						
2008 oct.	4 875,6	15,72	1 230,2	22,03	14,40	22,98
nov.	3 964,3	15,04	1 623,6	14,07	13,49	15,95
dec.	3 936,4	12,80	2 018,2	11,54	12,72	13,90
2009 ian.	3 610,5	13,07	2 198,0	12,05	13,45	14,66
feb.	3 950,8	15,14	1 734,1	14,27	13,85	15,73
mar.	4 096,4	14,04	1 937,1	12,15	12,76	14,17
apr.	4 252,1	12,29	1 746,2	10,07	10,45	10,98
mai	3 954,5	11,02	1 576,0	9,37	9,57	10,07
iun.	3 698,8	10,05	1 633,3	9,41	9,53	10,03
iul.	3 314,4	9,24	1 838,6	9,11	8,77	9,27
aug.	4 170,4	8,83	2 347,9	8,69	8,52	9,02
sep.	5 437,0	9,00	2 704,3	9,03	8,76	9,26
oct.	4 288,1	9,56	2 396,3	9,55	10,00	10,51
nov.	5 674,8	8,70	3 022,0	8,44	9,00	9,50

## Titluri de stat (emisiuni noi și reinnoite)

Perioada	Certificate de trezorerie cu discount		Obligațiuni de stat cu dobândă				valoare nominală (mil. EUR)	rata medie a dobânzii (% p.a.)
	valoare nominală (mil. lei)	randament mediu (% p.a.)	valoare nominală (mil. lei)		rata medie a dobânzii (% p.a.)			
			obligațiuni cu dobândă	obligațiuni cu dobândă indexabilă	obligațiuni cu dobândă	obligațiuni cu dobândă indexabilă (marjă adjudecată)		
2008 oct.	1 011,5	13,00	702,7	–	11,20	x	–	x
nov.	1 769,7	13,98	190,8	–	12,65	x	–	x
dec.	2 649,4	14,23	387,2	–	13,00	x	–	x
2009 ian.	6 410,8	12,85	152,2	–	12,99	x	–	x
feb.	6 046,4	11,47	130,1	–	11,48	x	–	x
mar.	7 480,5	11,48	50,5	–	11,45	x	–	x
apr.	6 385,6	11,49	149,8	–	11,50	x	–	x
mai	5 234,5	11,25	907,8	–	11,15	x	–	x
iun.	6 556,2	10,92	1 141,1	–	11,15	x	–	x
iul.	6 633,3	10,76	1 112,8	–	10,96	x	–	x
aug.	2 639,0	10,45	301,8	–	10,25	x	447,0	5,25
sep.	2 964,7	9,95	1 209,1	–	9,98	x	–	x
oct.	1 072,1	9,98	1 456,2	–	9,99	x	–	x
nov.	1 461,3	10,00	264,1	–	10,00	x	793,8	5,25

**12. INDICATORI AI PIEȚEI VALUTARE****12.1. Piața valutară interbancară**

Perioada	Volum tranzacții (mil. EUR) 1)	Curs de schimb (RON/EUR)				Curs de schimb (RON/USD)			
		la sfârșitul perioadei	mediu	variație procentuală față de:		la sfârșitul perioadei	mediu	variație procentuală față de:	
				sfârșitul anului anterior	aceeași perioadă a anului anterior			sfârșitul anului anterior	aceeași perioadă a anului anterior
2005	8 110,8	3,6771	3,6234	-5,6	-10,6	3,1078	2,9137	6,7	-10,7
2006	13 894,9	3,3817	3,5245	-6,7	-2,7	2,5676	2,8090	-16,2	-3,6
2007	29 720,1	3,6102	3,3373	3,4	-5,3	2,4564	2,4383	-6,1	-13,2
2008	38 753,5	3,9852	3,6827	10,9	10,3	2,8342	2,5189	19,7	3,3
2008 oct.	59 141,8	3,6610	3,7454	6,1	11,7	2,8758	2,8131	16,0	19,4
nov.	33 214,0	3,7794	3,7753	7,0	8,8	2,9387	2,9634	22,2	25,3
dec.	33 308,0	3,9852	3,9153	10,9	10,9	2,8342	2,9026	19,7	19,7
2009 ian.	40 044,2	4,2775	4,2327	8,1	14,6	3,3212	3,1999	10,2	27,4
feb.	32 944,8	4,2909	4,2839	9,4	17,3	3,3851	3,3480	15,3	35,2
mar.	31 175,2	4,2348	4,2821	9,4	15,1	3,1857	3,2851	13,2	37,1
apr.	29 433,0	4,1835	4,1954	7,2	15,2	3,1447	3,1777	9,5	37,6
mai	23 864,8	4,1786	4,1689	6,5	13,9	2,9680	3,0554	5,3	29,9
iun.	28 022,5	4,2067	4,2126	7,6	15,2	2,9792	3,0035	3,5	27,8
iul.	28 298,6	4,2127	4,2168	7,7	17,8	2,9871	2,9940	3,1	32,0
aug.	22 306,7	4,2231	4,2185	7,7	19,6	2,9554	2,9576	1,9	25,5
sep.	29 464,4	4,1981	4,2389	8,3	16,9	2,8619	2,9110	0,3	15,3
oct.	28 060,6	4,2955	4,2848	9,4	14,4	2,8927	2,8904	-0,4	2,7
nov.	28 453,7	4,2738	4,2881	9,5	13,6	2,8396	2,8741	-1,0	-3,0

1) Valorile anuale sunt medii lunare.

**12.2. Cursuri zilnice pe piața valutară, octombrie 2009**

(RON)

Ziua	CAD	CHF	EUR	GBP	100 JPY	USD	DST	Gram aur
1	2,7199	2,7977	4,2495	4,6631	3,2393	2,9163	4,5980	94,2392
2	2,6989	2,8294	4,2782	4,6695	3,2903	2,9414	4,6412	94,3321
5	2,7121	2,8257	4,2670	4,6626	3,2462	2,9187	4,6289	94,1761
6	2,7132	2,8209	4,2619	4,6162	3,2477	2,8921	4,6080	94,8554
7	2,7465	2,8184	4,2673	4,6091	3,2863	2,9001	4,5975	97,6048
8	2,7418	2,8216	4,2766	4,6500	3,2797	2,8952	4,6162	98,1680
9	2,7542	2,8163	4,2776	4,6302	3,2653	2,9014	4,6095	97,6777
12	2,8021	2,8188	4,2840	4,5862	3,2178	2,9078	4,6117	98,3679
13	2,8087	2,8280	4,2897	4,5728	3,2284	2,9008	4,6178	99,2313
14	2,8047	2,8310	4,2940	4,6066	3,2325	2,8812	4,5884	98,7299
15	2,8062	2,8370	4,2937	4,6683	3,1952	2,8798	4,5992	97,4206
16	2,7822	2,8248	4,2886	4,6878	3,1540	2,8746	4,6019	96,9306
19	2,7766	2,8328	4,2903	4,6768	3,1649	2,8697	4,5944	97,4238
20	2,7802	2,8368	4,2911	4,7015	3,1728	2,8662	4,5846	98,0572
21	2,7245	2,8428	4,2930	4,7518	3,1630	2,8749	4,5805	97,3145
22	2,7287	2,8408	4,2923	4,7371	3,1401	2,8672	4,5929	97,3163
23	2,7125	2,8363	4,2894	4,6799	3,1107	2,8508	4,5659	97,3488
26	2,7060	2,8343	4,2877	4,6542	3,1085	2,8513	4,5598	96,7242
27	2,7000	2,8306	4,2897	4,7316	3,1330	2,8803	4,5575	96,3983
28	2,7101	2,8442	4,2995	4,7458	3,1930	2,9074	4,5957	96,7418
29	2,7089	2,8506	4,3079	4,8052	3,2181	2,9197	4,6243	97,0792
30	2,7070	2,8458	4,2955	4,7815	3,1803	2,8927	4,6104	97,1243

**13. INDICATORI AI PIEȚEI DE CAPITAL****13.1. Bursa de Valori București - Piața reglementată**

Perioada	Număr acțiuni tranzacționate (mii buc.)	Număr tranzacții	Volum tranzacții (mil. lei)	Capitalizarea pieței (mil. lei)	Indice BET (puncte)	Indice BET-C (puncte)	Indice BET-FI (puncte)	Indice BET-XT (puncte)	Indice BET-NG (puncte)	Indice ROTX (puncte)
2005	16 934 866	1 159 060	7 809,7	56 065,6	6 586,13	3 910,88	47 588,76	x	x	x
2006	13 677 505	1 444 398	9 894,3	73 341,8	8 050,18	5 025,08	63 011,74	1 000,00	1 000,00	17 642,77
2007	14 234 962	1 544 891	13 802,7	85 962,4	9 825,38	6 665,47	78 669,68	1 168,51	1 258,18	21 705,00
2008	12 847 992	1 341 297	6 950,4	45 701,5	2 901,10	1 977,10	12 549,53	277,36	348,43	6 590,32
2008 oct.	1 424 520	151 080	532,2	51 616,8	2 866,35	2 169,66	11 059,04	267,37	356,22	6 796,16
nov.	1 529 469	127 859	315,7	49 847,3	2 980,39	2 177,39	14 651,62	294,50	365,63	6 816,58
dec.	601 849	46 969	181,3	45 701,5	2 901,10	1 977,10	12 549,53	277,36	348,43	6 590,32
2009 ian.	1 010 964	91 243	210,1	36 992,4	2 253,02	1 510,65	9 707,83	211,76	330,11	4 504,62
feb.	1 030 712	83 460	164,3	27 562,0	1 899,14	1 244,65	8 160,85	175,12	297,13	3 484,46
mar.	1 516 891	122 567	306,7	38 453,2	2 367,47	1 550,82	10 784,29	224,76	347,91	4 678,17
apr.	1 486 008	163 958	420,6	48 607,9	3 048,92	1 949,17	18 524,97	316,13	428,51	5 970,38
mai	1 258 418	132 142	502,6	53 740,1	3 341,53	2 060,35	16 109,43	319,68	487,87	6 582,29
iun.	1 385 300	118 305	397,4	56 214,9	3 434,43	2 104,60	16 656,32	330,11	495,42	6 850,06
iul.	852 551	93 601	302,3	66 155,8	3 920,30	2 318,34	18 583,22	373,38	527,04	8 022,40
aug.	1 260 150	127 176	566,3	76 399,4	4 249,22	2 519,07	21 494,95	413,84	539,94	9 021,40
sep.	1 980 721	128 856	649,1	80 432,6	4 397,40	2 657,78	25 278,20	448,32	590,84	9 385,53
oct.	1 130 900	113 038	505,5	76 771,9	4 469,06	2 653,02	21 264,81	431,26	593,26	9 383,14
nov.	735 093	81 323	423,4	83 571,0	4 841,58	2 781,45	23 700,17	472,25	604,81	10 026,26

**13.2. Bursa de Valori București - Piața RASDAQ**

Perioada	Număr acțiuni tranzacționate (mii buc.)	Număr tranzacții	Volum tranzacții (mil. lei)	Capitalizarea pieței (mil. lei)	Indice compozit al pieței (puncte)	Indice RAQ I (puncte)	Indice RAQ II (puncte)
2005	1 752 975	144 346	1 076,2	8 207,1	1 758,96	1 549,34	4 125,33
2006	1 149 821	143 620	847,9	10 707,4	2 355,79	2 690,76	4 088,80
2007	4 311 519	668 867	4 254,1	24 410,0	4 628,55	4 496,91	8 201,16
2008	1 991 118	372 118	1 562,0	12 099,9	2 071,17	2 239,02	4 884,36
2008 oct.	224 985	24 088	113,4	14 425,7	2 440,71	2 574,79	6 084,56
nov.	230 138	17 420	116,4	13 072,9	2 184,59	2 390,76	4 956,43
dec.	83 065	10 434	44,8	12 099,9	2 071,17	2 239,02	4 884,36
2009 ian.	73 101	10 632	50,7	12 068,0	1 957,01	2 124,15	3 945,45
feb.	116 895	9 331	44,4	11 737,5	1 915,01	2 094,68	4 305,48
mar.	131 350	14 689	47,6	11 799,3	1 911,17	2 234,59	3 537,74
apr.	125 786	20 749	107,4	12 329,5	2 040,33	1 775,17	4 125,34
mai	75 784	15 546	33,5	12 853,8	2 113,52	1 911,42	3 992,44
iun.	116 080	16 351	44,2	12 359,8	2 050,35	1 966,88	3 655,35
iul.	247 889	14 213	55,4	12 344,5	2 050,52	2 008,62	3 920,57
aug.	117 607	18 519	29,5	11 970,1	2 075,38	2 155,61	3 885,08
sep.	228 487	25 210	47,6	12 868,2	2 219,50	2 263,35	3 819,03
oct.	156 183	20 540	39,1	12 470,9	2 218,46	2 283,31	4 419,21
nov.	82 225	12 204	30,6	12 349,4	2 203,24	2 292,21	5 306,74

Sursa: Bursa de Valori București.

Notă: Datele privind capitalizarea pieței și indicii bursieri corespund ultimei ședințe de tranzacționare a perioadei.

**14. INDICATORI AI BALANȚEI DE PLĂȚI ȘI POZIȚIEI INVESTIȚIONALE INTERNAȚIONALE****14.1. Balanța de plăți**

(milioane EUR)

Componente	2007			2008		
	Credit	Debit	Net	Credit	Debit	Net
<b>1. CONTUL CURENT (A+B+C)</b>	46 051	62 765	-16 714	53 582	69 739	-16 157
<b>A. Bunuri și servicii</b>	36 434	53 847	-17 413	42 479	60 929	-18 450
a. Bunuri fob (export / import)	29 549	47 371	-17 822	33 725	52 834	-19 109
b. Servicii	6 885	6 476	409	8 754	8 095	659
– transport	1 814	2 390	-576	2 684	2 697	-13
– turism - călătorii	1 173	1 120	53	1 358	1 477	-119
– alte servicii	3 898	2 966	932	4 712	3 921	791
<b>B. Venituri</b>	2 429	6 556	-4 127	2 268	5 951	-3 683
– din muncă	1 186	40	1 146	1 156	115	1 041
– din investiții directe	43	4 376	-4 333	13	2 983	-2 970
– din investiții de portofoliu	829	647	182	838	675	163
– din alte investiții de capital (dobânzi)	371	1 492	-1 121	260	2 177	-1 917
<b>C. Transferuri curente</b>	7 187	2 362	4 825	8 836	2 859	5 977
– administrație publică	932	1 229	-297	2 227	1 302	925
– alte sectoare	6 255	1 134	5 121	6 609	1 557	5 052
<b>2. CONTUL DE CAPITAL ȘI FINANCIAR (A+B)</b>	68 784	51 316	17 468	80 025	62 196	17 829
<b>A. Contul de capital</b>	1 229	412	817	992	371	621
a. Transferuri de capital	990	283	707	880	264	616
– administrație publică	677	70	607	480	1	479
– alte sectoare	313	213	100	399	263	136
b. Achiziționarea/vânzarea de active nemateriale - nefinanciare	239	129	110	112	107	5
<b>B. Contul financiar</b>	67 555	50 905	16 650	79 033	61 825	17 208
a. Investiții directe	14 267	7 220	7 047	18 728	9 420	9 308
– ale rezidenților în străinătate	18	222	-204	55	243	-188
– ale nerezidenților în România	14 249	6 999	7 250	18 673	9 177	9 496
b. Investiții de portofoliu	3 347	2 865	482	2 551	3 114	-563
– active	739	635	104	455	668	-213
– pasive	2 608	2 230	378	2 095	2 446	-351
c. Derivate financiare	248	546	-298	600	890	-290
– active	248	0	248	600	0	600
– pasive	0	546	-546	0	890	-890
d. Alte investiții de capital	49 693	35 768	13 925	57 118	48 400	8 718
– active	11 116	11 714	-598	12 400	13 055	-655
1. Împrumuturi și credite pe termen lung	295	172	123	268	209	59
1.1. Credite comerciale	234	31	203	132	43	89
1.2. Credite financiare	60	141	-81	136	166	-30
2. Împrumuturi și credite pe termen scurt	1 803	2 466	-663	2 241	3 074	-833
2.1. Credite comerciale	1 497	1 771	-274	1 876	2 266	-390
2.2. Credite financiare	306	695	-389	365	808	-443
3. Numerar și depozite	8 538	8 564	-26	9 375	9 317	58
4. Alte active	480	512	-32	516	454	62
– pe termen lung	225	225	–	294	262	32
– pe termen scurt	255	287	-32	222	192	30
– pasive	38 577	24 055	14 522	44 717	35 346	9 371
1. Credite și împrumuturi de la FMI	0	78	-78	0	0	0
2. Împrumuturi și credite pe termen lung	11 172	5 899	5 273	12 499	6 776	5 723
2.1. Credite comerciale	358	382	-24	129	459	-330
2.2. Credite financiare	10 815	5 517	5 298	12 370	6 317	6 053
3. Împrumuturi și credite pe termen scurt	7 908	6 381	1 527	8 244	9 091	-847
3.1. Credite comerciale	2 913	2 054	859	2 431	3 438	-1 007
3.2. Credite financiare	4 994	4 328	666	5 813	5 653	160
4. Numerar și depozite	15 833	10 348	5 485	18 359	17 587	772
5. Alte pasive	3 665	1 348	2 317	5 615	1 891	3 724
– pe termen lung	2 506	196	2 310	4 853	1 297	3 556
– pe termen scurt	1 159	1 152	7	762	594	168
e. Active de rezervă ale BNR, net ("–" creștere/"+" scădere)	–	4 505	-4 505	38	–	38
<b>3. ERORI ȘI OMISIUNI (NET)</b>	–	753	-753	–	1 673	-1 673

\*) Date provizorii.



2008 (ianuarie - octombrie)			2009 (ianuarie - octombrie)*			Componente
Credit	Debit	Net	Credit	Debit	Net	
45 720	59 925	-14 205	36 023	39 977	-3 954	1. CONTUL CURENT (A+B+C)
36 412	52 368	-15 956	29 575	35 223	-5 648	A. Bunuri și servicii
29 199	45 567	-16 368	23 905	29 319	-5 414	a. Bunuri fob (export / import)
7 214	6 800	414	5 670	5 904	-234	b. Servicii
2 228	2 325	-97	1 653	1 630	23	- transport
1 164	1 269	-105	780	856	-76	- turism - călătorii
3 823	3 206	617	3 237	3 418	-181	- alte servicii
1 879	5 188	-3 309	968	2 738	-1 770	B. Venituri
973	94	879	373	32	341	- din muncă
6	2 961	-2 955	24	914	-890	- din investiții directe
704	455	249	472	279	193	- din investiții de portofoliu
195	1 678	-1 483	99	1 512	-1 413	- din alte investiții de capital (dobânzi)
7 429	2 369	5 060	5 481	2 016	3 465	C. Transferuri curente
1 926	1 066	860	1 959	1 261	698	- administrație publică
5 503	1 303	4 200	3 522	756	2 766	- alte sectoare
66 877	50 928	15 949	58 484	54 596	3 888	2. CONTUL DE CAPITAL ȘI FINANCIAR (A+B)
814	328	486	560	243	317	A. Contul de capital
708	234	474	507	222	285	a. Transferuri de capital
382	1	381	331	122	209	- administrație publică
326	234	92	176	100	76	- alte sectoare
106	93	13	53	22	31	b. Achiziționarea/vânzarea de active nemateriale - nefinanciare
66 063	50 600	15 463	57 925	54 352	3 573	B. Contul financiar
15 499	7 920	7 579	7 536	3 893	3 643	a. Investiții directe
42	129	-87	255	332	-77	- ale rezidenților în străinătate
15 458	7 791	7 667	7 282	3 561	3 721	- ale nerezidenților în România
2 392	2 410	-18	4 806	4 619	187	b. Investiții de portofoliu
380	558	-178	4 126	4 279	-153	- active
2 011	1 851	160	680	341	339	- pasive
534	624	-90	344	369	-25	c. Derivate financiare
534	0	534	344	0	344	- active
0	624	-624	0	369	-369	- pasive
47 638	39 482	8 156	45 238	44 001	1 237	d. Alte investiții de capital
9 430	11 120	-1 690	9 948	12 608	-2 660	- active
229	152	77	133	195	-62	1. Împrumuturi și credite pe termen lung
122	11	111	44	15	29	1.1. Credite comerciale
107	141	-34	89	180	-91	1.2. Credite financiare
1 359	2 839	-1 480	1 482	1 932	-450	2. Împrumuturi și credite pe termen scurt
1 118	2 121	-1 003	1 361	1 724	-363	2.1. Credite comerciale
241	718	-477	121	209	-88	2.2. Credite financiare
7 518	7 838	-320	8 046	10 216	-2 170	3. Numerar și depozite
323	291	32	287	265	22	4. Alte active
147	129	18	108	138	-30	- pe termen lung
176	161	15	179	126	53	- pe termen scurt
38 209	28 362	9 847	35 289	31 393	3 896	- pasive
0	0	0	6 769	0	6 769	1. Credite și împrumuturi de la FMI
10 205	5 611	4 594	6 341	4 923	1 418	2. Împrumuturi și credite pe termen lung
121	393	-272	42	586	-544	2.1. Credite comerciale
10 085	5 218	4 867	6 299	4 337	1 962	2.2. Credite financiare
7 379	6 795	584	3 699	5 561	-1 862	3. Împrumuturi și credite pe termen scurt
2 366	1 860	506	1 069	2 651	-1 582	3.1. Credite comerciale
5 013	4 934	79	2 630	2 910	-280	3.2. Credite financiare
16 033	14 667	1 366	15 702	19 345	-3 643	4. Numerar și depozite
4 591	1 290	3 301	2 778	1 564	1 214	5. Alte pasive
3 920	831	3 089	2 646	1 283	1 363	- pe termen lung
671	458	213	132	280	-148	- pe termen scurt
-	164	-164	-	1 470	-1 470	e. Active de rezervă ale BNR, net ("-" creștere/"+" scădere)
-	1 746	-1 746	65	-	65	3. ERORI ȘI OMISIUNI (NET)

## 14.2. Principalii indicatori ai poziției investiționale internaționale

(milioane EUR; sfârșitul perioadei)

Perioada	Total creanțe guverna- mentale	Datorie externă pe termen mediu și lung <sup>1</sup>										
		Total	I. Datorie publică									
			Total	Instituții multilaterale						UE	FDS - CE	FMI/MFP
				din care:								
			BIRD	BEI	BERD							
2005	3 085,8	24 641,5	6 894,9	4 285,7	1 892,1	1 521,7	125,5	150,0	234,5	x		
2006	2 072,4	28 622,2	6 930,6	4 122,4	1 700,1	1 606,2	101,9	150,0	271,1	x		
2007*	1 661,4	38 711,2	8 180,7	3 971,4	1 580,5	1 590,4	119,1	125,0	329,7	x		
2008*	1 761,4	51 439,6	9 009,5	4 686,9	1 573,7	2 057,8	174,4	100,0	439,8	x		
2008 oct.	1 901,8	49 097,5	8 898,6	4 491,9	1 709,1	1 764,5	170,7	100,0	424,0	x		
nov.	1 901,8	49 718,4	8 933,5	4 525,6	1 720,2	1 749,7	168,6	100,0	430,6	x		
dec.*	1 761,4	51 439,6	9 009,5	4 686,9	1 573,7	2 057,8	174,4	100,0	439,8	x		
2009 ian.	1 980,7	50 566,5	9 159,8	4 555,0	1 669,8	1 781,6	178,3	100,0	446,4	x		
feb.	1 980,7	51 402,3	9 146,1	4 807,6	1 678,8	2 052,2	177,2	100,0	448,6	x		
mar.*	1 864,4	51 114,6	9 011,0	4 734,2	1 617,8	2 050,8	175,7	100,0	444,3	x		
apr.	1 864,4	51 640,4	8 897,7	4 704,7	1 598,9	2 045,7	174,1	100,0	443,2	x		
mai	1 864,4	57 042,6	8 783,7	4 595,3	1 522,1	2 041,5	166,6	100,0	438,5	x		
iun.*	1 763,6	57 236,5	8 753,7	4 615,9	1 526,7	2 014,3	164,8	75,0	503,9	x		
iul.	1 763,6	59 756,8	10 277,0	6 152,0	1 539,2	2 006,1	169,6	1 575,0	529,5	x		
aug.	1 763,6	60 068,0	10 247,8	6 138,2	1 515,4	2 019,7	173,6	1 575,0	525,9	x		
sep.*	1 697,2	62 862,5	11 204,2	7 102,2	1 512,1	2 021,9	174,3	1 575,0	550,3	926,8		
oct.**	1 697,2	62 904,0	11 438,7	7 377,7	1 802,4	2 015,3	178,8	1 575,0	548,8	922,0		

Perioada	Datorie externă pe termen mediu și lung <sup>1</sup>											
	I. Datorie publică										Bănci private	Alți creditori privați
	Instituții bilaterale					Emisiuni de obligațiuni						
	Total	din care:				Total	din care:					
Japonia		SUA	KFW Germania	Eximbank Coreea	Credit Deutsche Bank AG		CS First Boston Elveția	JP Morgan ABN Amro Bank				
2005	104,4	42,1	21,1	8,9	32,3	2 500,0	1 400,0	600,0	500,0	–	4,8	
2006	91,9	30,2	19,0	8,9	33,8	2 500,0	1 400,0	600,0	500,0	203,4	12,9	
2007*	79,3	21,7	17,0	10,4	30,1	2 439,3	1 312,3	580,0	492,0	545,4	1 145,3	
2008*	65,0	19,4	12,1	10,5	23,1	2 640,0	1 398,0	750,0	492,0	689,2	928,4	
2008 oct.	72,0	19,1	19,0	10,4	23,4	2 647,0	1 398,0	750,0	492,0	672,9	1 014,8	
nov.	72,0	20,2	19,4	10,4	21,9	2 640,0	1 398,0	750,0	492,0	675,9	1 020,0	
dec.*	65,0	19,4	12,1	10,5	23,1	2 640,0	1 398,0	750,0	492,0	689,2	928,4	
2009 ian.	74,4	21,5	19,4	10,4	23,1	2 640,0	1 398,0	750,0	492,0	699,8	1 190,6	
feb.	67,0	15,5	19,7	10,4	21,3	2 640,0	1 398,0	750,0	492,0	703,0	928,5	
mar.*	62,8	15,1	15,4	10,4	21,9	2 630,0	1 388,0	750,0	492,0	703,0	881,0	
apr.	64,3	14,9	15,3	10,4	23,6	2 630,0	1 388,0	750,0	492,0	723,5	775,2	
mai	61,6	14,2	14,4	10,4	22,6	2 630,0	1 388,0	750,0	492,0	696,2	800,6	
iun.*	61,5	14,3	14,5	10,4	22,3	2 612,0	1 370,0	750,0	492,0	698,7	765,6	
iul.	62,2	14,3	14,4	10,4	23,1	2 612,0	1 370,0	750,0	492,0	703,1	747,7	
aug.	56,4	10,1	14,1	10,4	21,8	2 612,0	1 370,0	750,0	492,0	706,6	734,6	
sep.*	53,7	10,3	10,4	10,4	22,5	2 625,0	1 370,0	750,0	492,0	712,2	711,1	
oct.**	53,3	10,0	10,5	10,6	22,2	2 625,0	1 370,0	750,0	492,0	712,3	670,4	

\*) Date revizuite; \*\*) Date provizorii.

1) Provenită din credite și împrumuturi externe, obligațiuni și altele asemenea.

Perioada	Datorie externă pe termen mediu și lung <sup>1</sup>							
	II. Datorie publică garantată							
	Total	Instituții multilaterale					Investiții de portofoliu	Alți creditori privați
		Total	din care:					
		BIRD	BERD	Euroatom	Nordic Investment Bank (NIB)			
2005	4 366,5	585,6	160,4	188,2	190,0	47,0	154,5	3 626,4
2006	3 755,6	603,2	159,1	171,6	223,5	49,0	69,4	3 083,0
2007*	2 019,5	610,3	163,1	170,3	223,5	53,5	–	1 409,2
2008*	1 719,8	635,9	180,3	181,0	223,5	51,1	–	1 083,9
2008 oct.	1 849,2	650,4	189,0	184,9	223,5	53,0	–	1 198,8
nov.	1 850,0	650,3	188,9	184,5	223,5	53,4	–	1 199,7
dec.*	1 719,8	635,9	180,3	181,0	223,5	51,1	–	1 083,9
2009 ian.	1 775,7	653,2	191,2	185,8	223,5	52,7	–	1 122,5
feb.	1 761,3	650,5	193,8	180,3	223,5	53,0	–	1 110,8
mar.*	1 686,9	637,3	185,3	178,7	223,5	49,8	–	1 049,6
apr.	1 688,4	635,7	185,6	177,5	223,5	49,1	–	1 052,7
mai	1 659,5	625,3	178,5	175,2	223,5	48,1	–	1 034,2
iun.*	1 614,3	627,3	181,1	174,5	223,5	48,2	–	987,0
iul.	1 611,1	629,2	180,4	177,1	223,5	48,2	–	981,9
aug.	1 596,0	628,9	186,3	171,9	223,5	47,2	–	967,1
sep.*	1 556,5	630,5	190,0	171,8	223,5	45,2	–	926,0
oct.**	1 540,0	623,3	188,3	167,1	223,5	44,4	–	916,7

Perioada	Datorie externă pe termen mediu și lung <sup>1</sup>												
	III. Datorie negarantată publică												
	Total	Instituții multilaterale					Investiții de portofoliu			Linii de finanțare	Alți creditori privați	IV. Depozite pe termen mediu și lung	V. Împrumuturi de la FMI/BNR
		Total	din care:				Total	din care:					
		BERD	BEI	Banca Mării Negre	CFI		BCR-AMRO Bank	SNCFR-Marfă SA Deutsche Bank					
2005	12 431,0	984,4	496,6	119,4	20,3	343,3	896,1	500,0	120,0	65,1	10 485,4	949,1	220,6
2006	16 970,3	939,4	512,1	97,0	18,5	320,3	885,6	500,0	120,0	148,0	14 997,3	965,7	78,6
2007*	25 292,3	868,4	435,2	102,2	16,5	304,6	757,9	500,0	–	47,9	23 618,1	3 218,7	–
2008*	35 243,0	1 155,3	704,3	123,2	5,7	313,7	231,7	–	–	12,6	33 843,4	5 467,3	–
2008 oct.	32 413,4	1 006,3	568,2	123,7	7,1	298,5	751,1	500,0	–	37,3	30 618,7	5 936,3	–
nov.	33 063,3	1 040,0	600,9	123,7	7,1	299,9	727,3	500,0	–	12,7	31 283,3	5 871,6	–
dec.*	35 243,0	1 155,3	704,3	123,2	5,7	313,7	231,7	–	–	12,6	33 843,4	5 467,3	–
2009 ian.	34 453,8	1 064,2	613,2	123,2	5,7	313,7	220,7	–	–	12,5	33 156,4	5 177,2	–
feb.	35 136,8	1 086,8	610,3	148,2	5,7	314,3	220,3	–	–	12,6	33 817,1	5 358,1	–
mar.*	35 212,6	1 088,9	616,7	145,9	5,7	312,6	221,8	–	–	12,5	33 889,4	5 204,1	–
apr.	35 689,2	1 209,7	716,1	175,9	5,7	304,1	223,4	–	–	12,7	34 243,4	5 365,1	–
mai	35 897,8	1 268,8	766,6	185,9	5,7	303,1	223,3	–	–	12,5	34 393,2	5 926,9	4 774,7
iun.*	36 162,1	1 223,7	737,9	185,7	4,3	288,3	221,7	–	–	12,4	34 704,3	5 898,0	4 808,4
iul.	36 573,7	1 313,4	779,9	185,4	4,3	336,3	222,3	–	–	12,4	35 025,6	6 482,2	4 812,8
aug.	36 673,8	1 312,0	781,6	185,4	4,3	333,5	191,5	–	–	12,3	35 158,0	6 775,5	4 774,9
sep.*	37 270,7	1 427,0	901,8	180,4	4,3	333,4	192,5	–	–	12,3	35 638,9	7 189,1	5 642,0
oct.**	37 161,8	1 524,0	998,2	180,4	13,0	325,2	187,8	–	–	12,3	35 437,7	7 151,1	5 612,4

\*) Date revizuite; \*\*) Date provizorii.

1) Provenită din credite și împrumuturi externe, obligațiuni și altele asemenea.

**14.3. Poziția investițională internațională a României**

(milioane EUR; sfârșitul perioadei)

Componente	2005	2006	2007 <sup>1</sup>	2008 <sup>1</sup>	2009 <sup>2,3</sup>
<b>Poziția netă</b>	<b>-23 147</b>	<b>-36 891</b>	<b>-54 223</b>	<b>-68 685</b>	<b>-67 961</b>
Active	25 742	32 062	36 867	39 038	44 881
Pasive	48 888	68 953	91 090	107 724	112 842
<b>ACTIVE EXTERNE</b>					
<i>din care:</i>					
<b>A. Investiții directe ale rezidenților în străinătate</b>	<b>181</b>	<b>668</b>	<b>842</b>	<b>1 053</b>	<b>1 060</b>
- participații la capital	127	391	401	458	457
- alte capitaluri	54	277	442	595	603
<b>B. Investiții de portofoliu</b>	<b>613</b>	<b>1 263</b>	<b>1 160</b>	<b>1 081</b>	<b>1 279</b>
- investiții de natura acțiunilor	147	451	624	555	595
- investiții de natura obligațiunilor	462	691	502	512	537
- instrumente ale pieței monetare	4	121	34	14	148
<b>C. Derivate financiare</b>	-	-	-	-	-
<b>D. Alte investiții</b>	<b>6 689</b>	<b>7 196</b>	<b>7 678</b>	<b>8 635</b>	<b>11 926</b>
- împrumuturi și credite	3 996	4 116	4 269	5 294	5 703
- împrumuturi și credite pe termen lung	3 077	2 311	1 871	2 012	2 045
- împrumuturi și credite pe termen scurt	919	1 805	2 398	3 281	3 658
- numerar și depozite	1 762	2 161	2 543	2 473	5 389
- alte active	931	919	866	869	834
- termen mediu și lung	708	696	646	673	686
- termen scurt	223	223	220	196	148
<b>E. Active de rezervă (BNR)</b>	<b>18 259</b>	<b>22 935</b>	<b>27 187</b>	<b>28 270</b>	<b>30 616</b>
- aur monetar	1 460	1 625	1 880	2 049	2 276
- rezerva valutară	16 799	21 310	25 307	26 221	28 339
<b>PASIVE EXTERNE</b>					
<i>din care:</i>					
<b>A. Investiții directe ale nerezidenților în România</b>	<b>21 884</b>	<b>34 512</b>	<b>42 771</b>	<b>48 798</b>	<b>49 486</b>
- participații la capital	17 489	27 016	31 501	34 892	33 887
- alte capitaluri	4 395	7 496	11 270	13 906	15 600
<b>B. Investiții de portofoliu</b>	<b>4 438</b>	<b>4 777</b>	<b>4 931</b>	<b>4 417</b>	<b>4 604</b>
- de natura acțiunilor	832	1 158	1 599	1 465	1 472
- de natura obligațiunilor	3 550	3 575	3 197	2 872	2 818
- instrumente ale pieței monetare	56	44	135	80	315
<b>C. Derivate financiare</b>	-	-	-	-	-
<b>D. Alte investiții</b>	<b>22 566</b>	<b>29 664</b>	<b>43 388</b>	<b>54 509</b>	<b>58 752</b>
- împrumuturi și credite	19 094	25 597	31 994	39 182	45 864
- împrumuturi și credite pe termen lung	15 983	17 851	22 715	30 721	39 246
- împrumuturi și credite pe termen scurt	3 111	7 746	9 279	8 461	6 618
- numerar și depozite	2 048	3 019	8 099	9 467	5 396
- alte pasive	1 424	1 048	3 295	5 860	7 492
- termen mediu și lung	981	993	3 244	5 497	7 214
- termen scurt	443	55	51	364	277

1) Date revizuite; 2) Date provizorii; 3) Septembrie.

**15. INDICATORI AI ADMINISTRAȚIEI PUBLICE\***

(milioane lei, cumulată de la începutul anului)

Perioada	Bugetul de stat			Bugetele locale			Bugetul asigurărilor sociale de stat		
	venituri	cheltuieli	sold	venituri	cheltuieli	sold	venituri	cheltuieli	sold
2005	36 599,5	38 782,4	-2 182,9	19 428,7	18 753,7	+675,0	17 047,2	17 167,7	-120,5
2006	40 698,1	51 235,6	-10 537,5	27 693,4	25 360,8	+2 332,6	20 311,0	18 528,0	+1 783,0
2007	48 984,6	64 373,6	-15 389,0	36 803,1	33 931,4	+2 871,7	24 615,6	23 077,4	+1 538,2
2008	61 030,2	80 889,9	-19 859,7	45 697,7	49 395,6	-3 697,9	33 653,9	33 681,0	-27,1
2008 oct.	55 830,9	64 323,4	-8 492,5	36 252,1	36 899,1	-647,0	27 234,0	27 172,8	+61,2
nov.	58 554,7	72 297,1	-13 742,4	40 952,5	42 379,3	-1 426,8	29 817,2	30 421,5	-604,3
dec.	61 030,2	80 889,9	-19 859,7	45 697,7	49 395,6	-3 697,9	33 653,9	33 681,0	-27,1
2009 ian.	6 358,3	6 020,4	+337,9	3 817,2	3 010,1	+807,1	2 763,8	3 172,7	-408,9
feb.	9 355,2	13 931,7	-4 576,5	7 472,9	6 253,4	+1 219,5	5 346,6	6 397,4	-1 050,8
mar.	11 790,5	21 826,2	-10 035,7	12 017,2	9 801,0	+2 216,2	8 115,0	9 648,2	-1 533,2
apr.	18 191,3	28 749,9	-10 558,6	16 200,6	14 031,6	+2 169,0	10 929,0	12 983,9	-2 054,9
mai	21 881,9	34 305,8	-12 423,9	19 666,8	17 892,5	+1 774,3	13 721,7	16 336,4	-2 614,7
iun.	25 495,0	40 949,5	-15 454,5	23 266,7	22 013,2	+1 253,5	17 189,1	19 740,1	-2 551,0
iul.	31 021,4	49 380,5	-18 359,1	27 640,7	26 467,3	+1 173,4	20 297,3	23 140,8	-2 843,5
aug.	34 339,7	56 226,2	-21 886,5	31 273,9	30 289,5	+984,4	22 852,6	26 577,6	-3 725,0
sep.	39 109,9	64 664,8	-25 554,9	34 909,2	33 930,8	+978,4	26 942,4	30 029,3	-3 086,9
oct.	45 450,9	72 046,1	-26 595,2	38 950,1	38 492,9	+457,2	31 663,8	33 539,7	-1 875,9

Perioada	Bugetul asigurărilor pentru șomaj			Bugetul național unic de asigurări sociale de sănătate			Credite externe acordate ministerelor		
	venituri	cheltuieli	sold	venituri	cheltuieli	sold	venituri	cheltuieli	sold
2005	2 199,6	1 548,6	+651,0	8 474,4	9 239,5	-765,1	-	2 875,4	-2 875,4
2006	2 271,0	1 570,8	+700,2	10 654,8	10 169,4	+485,4	-	2 560,7	-2 560,7
2007	2 472,1	1 407,9	+1 064,2	12 525,9	12 423,4	+102,5	-	2 635,6	-2 635,6
2008	1 963,5	1 355,0	+608,5	15 618,0	16 102,3	-484,3	-	2 160,1	-2 160,1
2008 oct.	1 618,7	1 108,7	+510,0	12 533,8	12 010,2	+523,6	-	1 668,1	-1 668,1
nov.	1 773,9	1 216,5	+557,4	13 889,5	13 808,6	+80,9	-	1 903,6	-1 903,6
dec.	1 963,5	1 355,0	+608,5	15 618,0	16 102,3	-484,3	-	2 160,1	-2 160,1
2009 ian.	127,4	125,6	+1,8	1 296,9	836,9	+460,0	-	12,5	-12,5
feb.	243,9	285,8	-41,9	2 518,7	1 897,1	+621,6	-	26,1	-26,1
mar.	364,0	477,5	-113,5	3 916,0	3 413,9	+502,1	-	38,8	-38,8
apr.	476,9	690,1	-213,2	5 129,1	4 793,9	+335,2	-	45,9	-45,9
mai	585,4	901,6	-316,2	6 260,5	6 222,9	+37,6	-	73,4	-73,4
iun.	684,2	1 124,3	-440,1	7 381,1	7 315,2	+65,9	-	78,1	-78,1
iul.	883,5	1 378,1	-494,6	8 730,4	8 784,7	-54,3	-	90,0	-90,0
aug.	985,7	1 638,1	-652,4	9 882,3	10 452,1	-569,8	-	94,5	-94,5
sep.	1 083,5	1 899,7	-816,2	10 969,7	11 679,1	-709,4	-	117,6	-117,6
oct.	1 268,8	2 187,6	-918,8	12 193,8	13 015,3	-821,5	-	141,8	-141,8

Sursa: Ministerul Finanțelor Publice.

\*) Conform metodologiei naționale.

**15.INDICATORI AI ADMINISTRAȚIEI PUBLICE\***

(milioane lei, cumulat de la începutul anului)

(continuare)

Perioada	Operațiuni financiare			Bugetul Companiei Naționale de Autostrăzi și Drumuri Naționale			Bugetul general consolidat**		
	venituri	cheltuieli	sold	venituri	cheltuieli	sold	venituri	cheltuieli	sold
2005	–	–2 909,5	+2 909,5	2 432,1	3 731,8	–1 299,7	<b>87 629,4</b>	<b>89 897,8</b>	<b>–2 268,4</b>
2006	–	–3 073,4	+3 073,4	3 319,7	3 920,6	–600,9	<b>106 975,3</b>	<b>112 626,3</b>	<b>–5 651,0</b>
2007	–	–2 572,6	+2 572,6	2 979,7	3 682,0	–702,3	<b>127 108,2</b>	<b>136 556,5</b>	<b>–9 448,3</b>
2008	–	–2 668,3	+2 668,3	4 652,3	5 889,7	–1 237,4	<b>164 466,8</b>	<b>189 121,7</b>	<b>–24 654,9</b>
2008 oct.	–	–1 977,5	+1 977,5	3 526,5	4 370,2	–843,7	<b>135 909,0</b>	<b>144 019,1</b>	<b>–8 110,1</b>
nov.	–	–2 469,0	+2 469,0	3 977,5	4 873,7	–896,2	<b>146 772,3</b>	<b>161 608,6</b>	<b>–14 836,3</b>
dec.	–	–2 668,3	+2 668,3	4 652,3	5 889,7	–1 237,4	<b>164 466,8</b>	<b>189 121,7</b>	<b>–24 654,9</b>
2009 ian.	–	–309,5	+309,5	188,2	250,0	–61,8	<b>15 052,2</b>	<b>13 717,2</b>	<b>+1 335,0</b>
feb.	–	–499,7	+499,7	1 209,8	1 388,9	–179,1	<b>25 989,3</b>	<b>29 323,7</b>	<b>–3 334,4</b>
mar.	–	–931,8	+931,8	1 855,4	2 292,4	–437,0	<b>38 061,4</b>	<b>45 986,5</b>	<b>–7 925,1</b>
apr.	–	–1 212,7	+1 212,7	2 129,4	2 545,4	–416,0	<b>53 220,3</b>	<b>62 577,4</b>	<b>–9 357,1</b>
mai	–	–1 471,3	+1 471,3	2 553,3	2 807,9	–254,6	<b>65 268,2</b>	<b>76 572,0</b>	<b>–11 303,8</b>
iun.	–	–1 812,9	+1 812,9	3 110,8	3 386,2	–275,4	<b>77 275,6</b>	<b>91 658,7</b>	<b>–14 383,1</b>
iul.	–	–2 103,8	+2 103,8	4 158,2	4 540,8	–382,6	<b>92 244,2</b>	<b>109 825,1</b>	<b>–17 580,9</b>
aug.	–	–2 289,7	+2 289,7	4 972,0	5 371,2	–399,2	<b>103 287,4</b>	<b>125 592,4</b>	<b>–22 305,0</b>
sep.	–	–2 725,1	+2 725,1	5 792,5	6 428,4	–635,9	<b>115 770,1</b>	<b>141 333,3</b>	<b>–25 563,2</b>
oct.	–	–3 024,2	+3 024,2	6 165,7	6 798,9	–633,2	<b>131 044,3</b>	<b>156 551,9</b>	<b>–25 507,6</b>

Sursa: Ministerul Finanțelor Publice.

\*) Conform metodologiei naționale.

\*\*) S-au eliminat la consolidare fluxurile între bugete.

## Precizări metodologice

### 1. Principalii indicatori macroeconomici

Datele lunare cu privire la principalii indicatori economico-sociali (date prezentate de Institutul Național de Statistică în Buletinul statistic lunar) au caracter provizoriu și pot face obiectul unor revizuirii ulterioare; datele se definitivează anual, pe baza anchetei structurale de întreprindere și a unor anchete anuale specifice efectuate de INS.

Seriile de indici corespunzătorii principalilor indicatori ai activității economice sunt calculați în concordanță cu noua Clasificare a Activităților din Economia Națională (CAEN Rev.2) și cu o nouă bază de referință (anul 2005); în aceste condiții, seriile de date publicate anterior au fost revizuite.

Indicele producției industriale este un indice de volum care măsoară evoluția rezultatelor activităților cu caracter industrial. Anul de referință folosit la calcularea indicelui producției industriale este anul 2005.

Începând cu luna ianuarie 2009, eșantionul anchetei utilizate în determinarea câștigului salarial și a numărului de salariați a fost modificat. Câștigul salarial nominal net se obține prin scăderea din câștigul salarial nominal brut a impozitului, a contribuției salariaților pentru asigurările sociale de sănătate, a contribuției individuale de asigurări sociale de stat și a contribuției salariaților la bugetul asigurărilor pentru șomaj. Indicele trimestrial al costului forței de muncă este un indicator pe termen scurt care permite evaluarea tendințelor costurilor orare suportate de angajator cu forța de muncă salariată. Metodologia și seriile de date sunt construite în conformitate cu prevederile Regulamentului Consiliului și Parlamentului European nr. 450/2003 privind indicii costului de muncă.

CORE1 reprezintă inflația de bază utilizată de BNR, care reflectă variația prețurilor libere; indicele CORE1 se calculează pe baza indicelui prețului de consum din care se exclud prețurile administrate.

CORE2 reprezintă inflația de bază utilizată de BNR, care reflectă variația prețurilor libere și cu volatilitate relativ redusă; indicele CORE2 se calculează pe baza indicelui prețului de consum din care se exclud prețurile administrate și cele cu volatilitate ridicată (legume, fructe, ouă, combustibili).

Actualizarea seriilor de date se face permanent, după publicarea acestora de către INS.

### 2. Prețuri din economie

#### 2.1. Prețurile de consum pe principalele mărfuri și servicii

Începând cu luna ianuarie 2009, calculul indicilor lunari ai prețurilor de consum cu bază fixă se efectuează cu prețurile medii din anul 2007 și ponderile din același an determinate pe baza cheltuielilor medii din Ancheta bugetelor de familie.

#### 2.2. Prețurile producției industriale pe total, piață internă și piață externă

Indicele prețurilor producției industriale măsoară evoluția de ansamblu a prețurilor produselor/serviciilor industriale fabricate și livrate în primul stadiu de comercializare de producătorii interni într-o anumită perioadă față de o perioadă de referință. Sfera de cuprindere a acestui indice este reprezentată de ansamblul produselor fabricate și comercializate (la intern și/sau la export) de către operatorii economici a căror activitate principală se înscrie în cadrul diviziunilor CAEN Rev.2.

### 3. Indicatori de politică monetară

#### 3.1. Operațiunile monetare ale Băncii Naționale a României

Rata lunară a dobânzii de referință, introdusă prin Circulara nr. 3 din 1 februarie 2002, se calculează ca medie aritmetică, ponderată cu volumul tranzacțiilor, a ratelor dobânzii la depozitele atrase de BNR și la operațiunile reverse repo și repo din luna anterioară celei pentru care se face anunțul. Rata medie anuală a dobânzii de referință a BNR se calculează ca medie aritmetică ponderată cu volumul tranzacțiilor a ratelor lunare ale dobânzii de referință a BNR.

Având în vedere faptul că în perioada octombrie 2008-ianuarie 2009, BNR a trecut gradual din poziția de debitor în cea de creditor față de sistemul bancar, precum și creșterea volumului operațiunilor de tip repo (injecții de lichiditate), Consiliul de administrație al BNR a hotărât adaptarea formulei de calcul a dobânzii de referință la noua situație, respectiv poziția de creditor a BNR față de sistemul bancar, începând cu luna februarie 2009. În consecință, s-a hotărât adăugarea operațiunilor de tip repo la celelalte operațiuni de piață ale BNR care erau luate în considerare anterior în formula de calcul (atragerea de depozite și operațiuni reverse repo).

Operațiunile de piață monetară efectuate de BNR și facilitățile de creditare și de depozit acordate de către aceasta băncilor sunt stipulate în Regulamentul BNR nr. 1 din 30 martie 2000. Volumul operațiunilor de piață monetară efectuate de către BNR (depozite atrase și emisiuni de certificate de depozit) este prezentat sub forma volumelor medii zilnice atât pentru tranzacțiile din

cursul perioadei de referință (date flux), cât și pentru soldul acestora (date stoc). Rata medie a dobânzii în luna de raportare se calculează ca medie aritmetică ponderată cu volumul tranzacțiilor a ratelor dobânzii aplicate operațiunilor de flux/stoc.

### **3.2. Facilitățile permanente acordate instituțiilor de credit de către Banca Națională a României**

Facilitățile permanente (de creditare și de depozit) acordate instituțiilor de credit de către BNR sunt accesate la inițiativa instituțiilor de credit.

Rata dobânzii pentru facilitatea marginală de credit este rata la care băncile pot obține lichiditate pe termen foarte scurt (overnight). Rata dobânzii pentru facilitatea marginală de depozit este rata la care băncile pot să își plaseze la BNR la sfârșitul zilei resursele excedentare. Începând cu data de 7 mai 2008, nivelurile ratelor dobânzii la facilitățile permanente sunt stabilite într-un coridor simetric de  $\pm 4$  puncte procentuale față de rata dobânzii de politică monetară.

### **3.3. Rezervele minime obligatorii**

Regulamentul nr. 6 din 24 iulie 2002 al BNR, cu modificările ulterioare, stabilește regimul rezervelor minime obligatorii aplicat băncilor/caselor centrale ale cooperativelor de credit. Acestea trebuie să mențină disponibilități bănești, în lei și valută, în conturi deschise la BNR, pe durata perioadei de aplicare (intervalul cuprins între data de 24 a lunii curente și data de 23 a lunii următoare). Rata rezervelor minime obligatorii se aplică nivelului mediu, în cadrul unei perioade de observare (intervalul cuprins între data de 24 a lunii precedente și data de 23 a lunii curente), al elementelor de pasiv din bilanțul băncilor și respectiv din bilanțul agregat al rețelelor cooperatiste de credit. Remunerarea rezervelor minime obligatorii se realizează printr-o rată a dobânzii situată cel puțin la nivelul ratei dobânzii medii la depunerile la vedere practicate de bănci și se aplică nivelului efectiv al rezervelor.

## **4. Baza monetară**

Indicatorii se referă la instituțiile financiare monetare începând cu ianuarie 2007, respectiv la instituțiile de credit pentru perioada anterioară.

## **5. Bilanțurile monetare ale instituțiilor financiare monetare**

Conform metodologiei SEC 1995 (Sistemul European de Conturi), instituțiile financiare monetare cuprind următoarele sectoare instituționale: banca centrală (S121) – Banca Națională a României și alte instituții financiare monetare (S122) – societăți și cvasi-societăți a căror funcție principală constă în furnizarea de servicii de intermediere financiară care constau în primirea de depozite și/sau substitute de depozite din partea unităților instituționale altele decât societățile financiare monetare și acordarea de credite și/sau în efectuarea de plasamente în nume propriu. Din această categorie fac parte: instituțiile de credit și fondurile de piață monetară.

În Bilanțul monetar agregat al altor instituții financiare monetare sunt cuprinse activele și pasivele bilanțiere ale instituțiilor de credit (bănci persoane juridice române; sucursalele instituțiilor de credit străine; organizații cooperatiste de credit), precum și ale fondurilor de piață monetară care au investit cel puțin 85 la sută din active în instrumente financiare din următoarele categorii: instrumente ale pieței monetare, acțiuni/unități ale altor fonduri de piață monetară, alte instrumente de împrumut transferabile și având scadența reziduală de până la un an, precum și depozite bancare, urmărind o rată a profitului apropiată de ratele dobânzii oferite de instrumentele pieței monetare.

Bilanțul consolidat net al instituțiilor financiare monetare este format din agregarea bilanțului monetar al Băncii Naționale a României cu bilanțul monetar agregat al altor instituții financiar-monetare (instituții de credit și fonduri de piață monetară), în care relațiile în cadrul și dintre cele două sectoare instituționale (S121 și S122) au fost tratate pe baze nete.

## **6. Masa monetară M3 și contrapartida acesteia**

Definirea agregatelor monetare s-a realizat conform metodologiei Băncii Centrale Europene.

Masa monetară în sens restrâns (M1) include numerarul în circulație (bancnote și monede), precum și depozitele care pot fi imediat convertibile în numerar sau utilizate pentru plăți prin transfer bancar denumite depozite overnight.

Masa monetară intermediară (M2) cuprinde masa monetară în sens restrâns (M1), la care se adaugă depozitele cu durata inițială de până la doi ani inclusiv și depozitele rambursabile după notificare la cel mult 3 luni inclusiv. Definiția M2 reflectă interesul acordat analizei și monitorizării unui agregat monetar care, pe lângă numerar, cuprinde și depozite cu un grad ridicat de lichiditate.

Masa monetară în sens larg (M3) cuprinde masa monetară intermediară (M2), la care se adaugă instrumentele financiare tranzacționabile emise de sectorul instituțiilor financiare monetare; instrumente ale pieței monetare, în special acțiunile/unitățile fondurilor de piață monetară și împrumuturile din operațiuni repo sunt incluse în acest agregat (un grad sporit de lichiditate face ca aceste instrumente să fie substitute pentru depozite).



## 7. Structura depozitelor atrase și a creditelor acordate pe tipuri de sectoare instituționale

Clasificarea instrumentelor financiare pe sectoare instituționale s-a efectuat pe baza metodologiei SEC 1995 și sunt prezentate detaliat în cadrul Normei BNR nr. 13/2006. Acestea sunt: societăți nefinanciare; societăți financiare (banca centrală, alte instituții financiare monetare, alți intermediari financieri, auxiliari financieri, societăți de asigurare și fonduri de pensii); administrații publice (administrația centrală, administrații locale și administrații de securitate socială); gospodăriile populației; instituții fără scop lucrativ în serviciul gospodăriilor populației; sectorul nerezidenți.

### 7.2. Depozitele clienților neguvernamentali

Sunt incluse toate depozitele indiferent de scadență.

## 9. Ratele medii ale dobânzii practicate de instituțiile de credit

Începând cu luna ianuarie 2007, ratele medii ale dobânzii aferente creditelor, respectiv depozitelor și ratele medii ale dobânzii aferente creditelor noi, respectiv depozitelor noi, se determină conform prevederilor Normei Băncii Naționale a României nr. 14/2006 privind statistica ratelor dobânzii practicate de instituțiile de credit, care transpune prevederile Regulamentului Băncii Centrale Europene privind statistica ratelor dobânzii practicate de instituțiile financiare monetare la credite și depozite în relațiile cu gospodăriile populației și societățile nefinanciare (Regulamentul BCE nr. 18/2001).

Ratele medii ale dobânzii se calculează ca medie aritmetică a ratelor anualizate ale dobânzii, ponderate cu soldul la sfârșitul lunii de referință aferent creditelor/depozitelor, respectiv valoarea acordată/atrasă pe parcursul lunii de referință, aferentă creditelor noi/depozitelor noi.

Rata anualizată a dobânzii reprezintă rata dobânzii convenită între instituția de credit și client pentru un credit sau depozit, calculată în termeni anuali și exprimată în procente pe an.

Conform prevederilor normei, ratele medii ale dobânzii se determină pentru sectoarele instituționale Societăți nefinanciare și Gospodăriile populației și pentru categoriile bilanțiere credite (total), credite acordate pe descoperit de cont, credite pentru locuință, credite pentru consum, credite pentru alte scopuri (care includ și creditele pentru dezvoltarea afacerilor acordate persoanelor fizice autorizate și asociațiilor familiale), depozite overnight, depozite rambursabile după notificare, depozite la termen și împrumuturi din operațiuni repo.

Seriile cronologice aferente perioadei ianuarie 2004-decembrie 2006, calculate conform prevederilor Normei BNR nr. 2/2003 privind determinarea și raportarea ratelor medii ale dobânzilor practicate în sistemul bancar, abrogată de Norma BNR nr. 14/2006, au fost retratate pentru a se asigura comparabilitatea cu datele calculate, începând cu luna ianuarie 2007, în baza Normei BNR nr. 14/2006.

## 10. Indicatori de risc bancar

### 10.1. Situația clasificării creditelor

Începând cu 1 ianuarie 2003 metodologia de clasificare a creditelor și de constituire a provizioanelor specifice de risc a fost stabilită prin Regulamentul nr. 5/2002, cu modificările ulterioare (prin Regulamentele nr. 7/2002, nr. 8/2005, nr. 12/2006, nr. 4/2007 și nr. 5/2007). Regulamentul nr. 8/2005 aduce precizări în ceea ce privește performanța financiară a debitorilor-persoane fizice, care va fi încadrată în categorii notate de la A la E, potrivit criteriilor stabilite de instituțiile de credit prin norme interne (în funcție de caracteristicile venitului: certitudine, monedă de exprimare, nivelul acestuia după deducerea altor obligații de plată etc.).

### 10.3. Restanțe mai mari de 30 de zile înregistrate de persoanele fizice

### 10.4. Informații de risc bancar

### 10.5. Credite acordate și angajamente asumate de instituțiile de credit

### 10.6. Credite acordate de instituțiile de credit

Informația de risc bancar cuprinde datele de identificare ale unui debitor – persoană fizică sau juridică nebanca – și cele referitoare la operațiunile în lei și în valută prin care instituțiile de credit se expun riscului de credit față de acel debitor prin: a) acordarea de credite; b) asumarea de angajamente de către instituția de credit în numele debitorului.

Informația de risc se referă la expunerea fiecărei instituții de credit din sistemul bancar românesc față de un debitor, expunere egală sau mai mare de 20 000 lei. Începând cu august 2004, ca urmare a intrării în vigoare a Regulamentului nr. 4/2004 privind organizarea și funcționarea la BNR a Centralei Riscurilor Bancare, la CRB s-au raportat în perioada august 2004 – martie 2007 și sumele restante (reprezentate doar de principalul creditului) ale persoanelor fizice cu expunere mai mică de 20 000 lei care înregistrau restanțe mai mari de 30 de zile în restituirea creditelor.

Forma de proprietate a beneficiarului de credite a fost stabilită în conformitate cu Ordinul MFP nr. 2123/22.06.2009 (Nomenclator forme de proprietate); Tipul de credit acordat persoanelor fizice și juridice nebanca (tip risc) este conform Planului de conturi aplicabil instituțiilor de credit, instituțiilor financiare nebanca și Fondului de garantare a depozitelor în sistemul bancar (2008); Moneda în care a fost acordat creditul, în conformitate cu normele internaționale în vigoare; gruparea răspunde necesităților de

analiză ale BNR; Activitatea beneficiarului de credite s-a stabilit conform Ordinului Președintelui Institutului Național de Statistică nr. 337/2007 privind actualizarea CAEN; gruparea răspunde necesităților de analiză ale BNR.

Datorită modificării Regulamentului nr. 4/2004 privind organizarea și funcționarea la Banca Națională a României a Centralei Riscurilor Bancare, din data de 01.05.2007, instituțiile de credit nu mai raportează la Centrala Riscurilor Bancare restanțele mai mari de 30 de zile înregistrate în restituirea creditelor de către persoanele fizice cu expunere mai mică de 20 000 lei. Acești indicatori (cu mențiunea că nu mai există limită de expunere) sunt raportați de Biroul de Credit S.A., pe baza datelor furnizate de cele 33 bănci și, începând cu luna ianuarie 2009, 16 instituții financiar-nebancare participante la Sistemul Biroului de Credit. În cadrul acestor raportări, suma restantă înregistrată de Biroul de Credit S.A. reprezintă valoarea datoriei restante (principal, dobândă și dobândă penalizatoare) aferente creditului respectiv, exprimată în valuta creditului.

## 11. Indicatori ai pieței monetare

Conform Normei nr. 14 din 1 noiembrie 2007 pentru modificarea și completarea Normei nr. 4/1995 privind funcționarea pieței monetare interbancare, BUBID și BUBOR se modifică în ROBID și ROBOR.

ROBID - Rata dobânzii pentru operațiunile de atragere de fonduri; ROBOR - Rata dobânzii pentru operațiunile de plasare de fonduri.

## 12. Indicatori ai pieței valutare

### 12.1. Piața valutară interbancară

Volumul lunar al tranzacțiilor pe piața valutară interbancară se determină prin însumarea nivelurilor zilnice ale tranzacțiilor, nivelul zilnic reprezentând maximumul dintre volumul vânzărilor și cumpărărilor. Volumul mediu anual al tranzacțiilor valutare se determină ca medie aritmetică a volumului tranzacțiilor valutare lunare.

Cursul de schimb mediu lunar (lei/EUR și lei/USD) se calculează ca medie aritmetică simplă a cursurilor valutare zilnice ale pieței valutare comunicate de Banca Națională a României. Cursul de schimb mediu anual (lei/EUR și lei/USD) se calculează ca medie aritmetică simplă a cursurilor medii lunare.

## 13. Indicatori ai pieței de capital

### 13.1. Bursa de Valori București - Piața reglementată

Indicele Bursei de Valori București, BET (*Bucharest Exchange Trading*) este primul indice oficial introdus la BVB, lansat la 19 septembrie 1997. Acesta reprezintă indicele de referință al BVB, a cărui metodologie permite acestuia să constituie drept activ suport pentru instrumente financiare derivate (*futures, options, etc.*) și produse structurate (warrant, certificate, etc.). Indicele este calculat ca o medie ponderată (cu capitalizarea *free float*-ului) a prețurilor titlurilor aflate în portofoliul indicelui. Coșul indicelui BET cuprinde acțiunile celor mai lichide 10 societăți listate pe piața reglementată BVB, la Categoria I și II.

Indicele compozit al Bursei de Valori București (BET C) a fost lansat la data de 16 aprilie 1998 și reprezintă evoluția de ansamblu a tuturor societăților listate la BVB, segmentul de piață reglementată, la Categoria I și II. Modul de calcul este similar cu cel utilizat în cazul indicelui BET, singurul factor de ponderare fiind factorul de reprezentare. În cazul efectuării unei ajustări operaționale importante a indicelui ca urmare a listării unei noi societăți la BVB, și/sau excluderii uneia, se va proceda la revizuirea imediată a factorilor de reprezentare.

Atât în cazul BET, cât și în cazul BET-C, din societățile care pot intra în componența coșului sunt excluse societățile de investiții financiare. De asemenea, pentru a evita influențarea valorilor indicelui de către evoluția unui număr mic de societăți, ponderea oricărei societăți este limitată la 20 la sută.

Indicele BET FI este primul indice sectorial dezvoltat de BVB și a fost calculat inițial pentru cele cinci SIF înscrise la cota bursei, urmând să includă toate societățile de investiții financiare care vor fi listate ulterior. Data lansării a fost la 31 octombrie 2000; metodologia de calcul este identică cu cea aplicată pentru calculul indicelui BET C.

În cazul celor trei indici, revizuirile și ajustările periodice sunt efectuate trimestrial, iar cele operaționale sunt efectuate imediat sau în conformitate cu prevederile aplicabile în funcție de situația care a condus la necesitatea efectuării unei astfel de operațiuni.

Indicele ROTX (*Romanian Traded Index*) a fost lansat la 15 martie 2005 și reflectă în timp real mișcarea celor mai lichide acțiuni *blue chip* tranzacționate la BVB. Numărul acțiunilor ce sunt incluse în portofoliul indicelui ROTX nu este fix, criteriile principale de selecție fiind lichiditatea și capitalizarea de piață. Calculat în lei, EUR și USD, și diseminat în timp real de Bursa de Valori Viena, ROTX este proiectat ca un indice tranzacționabil, putând fi folosit ca activ suport pentru produse derivate și structurate.

### **13.2. Bursa de Valori București - Piața RASDAQ**

Indicele RASDAQ Compozit a fost lansat la 31 iulie 1998, valoarea de start a acestuia fiind de 1 000 puncte. În calcularea indicelui sunt incluse toate societățile tranzacționate în piața RASDAQ, urmărindu-se sintetizarea tendinței globale a prețurilor acțiunilor emise de acestea. Din punct de vedere al metodologiei de calcul, acest indice se încadrează în grupa de indici bursieri obținuți prin ponderarea cu capitalizarea de piață. Participarea unui simbol în indice este limitată la 25 la sută din totalul capitalizării simbolurilor incluse în RASDAQ C. Indicii RAQ I și RAQ II au fost lansați o dată cu introducerea Categoriilor de Excelență, pentru a reflecta evoluția de ansamblu a prețurilor emitenților de top listați în piața RASDAQ la Categoria I, respectiv II. Metoda de calcul este aceeași cu cea utilizată pentru calculul RASDAQ C. Data lansării a fost 28 octombrie 2002, iar valoarea inițială 1 079,216 puncte.

### **14. Indicatori ai balanței de plăți și poziției investiționale internaționale**

#### **14.2. Principalii indicatori ai poziției investiționale internaționale**

Datoria externă pe termen mediu și lung (datoria negarantată) include și depozitele pe termen mediu și lung ale băncilor străine la băncile rezidente.

#### **14.3. Poziția investițională internațională a României**

Poziția investițională internațională a României, în conformitate cu definiția acceptată de practica internațională, reprezintă stocurile de active și pasive financiare externe ale unei țări, la un moment dat. Tabelul standard al poziției investiționale internaționale cuprinde atât stocurile activelor și pasivelor financiare externe de la începutul și sfârșitul unei perioade, cât și tranzacțiile financiare, modificările de cursuri de schimb, de prețuri internaționale și alte modificări financiare, ce au avut loc în același interval de timp. De menționat faptul că tranzacțiile financiare incluse în poziția investițională internațională fac obiectul contului financiar al balanței de plăți.