



# **BULETIN LUNAR**

**FEBRUARIE 2010**

**NOTĂ**

*Datele statistice, valabile la data de 19 aprilie 2010, au fost furnizate de Institutul Național de Statistică, Ministerul Finanțelor Publice, Bursa de Valori București, Biroul de Credit și Banca Națională a României.*

*Unele dintre aceste date au caracter provizoriu, urmând a fi revizuite în publicațiile ulterioare.*

*Redactarea finală și tehoredactarea au fost realizate de Direcția Studii Economice.*

*Reproducerea publicației este interzisă, iar utilizarea datelor în diferite lucrări este permisă numai cu indicarea sursei.*

*tel. 021/312 43 75; fax 021/314 97 52*

*Str. Lipscani nr. 25, cod 030031, București*

*www.bnr.ro*

# *Cuprins*

SINTEZA PRINCIPALELOR EVOLUȚII ECONOMICE ȘI DE POLITICĂ MONETARĂ ÎN LUNA FEBRUARIE 2010.....	5
Economia reală .....	5
Politica monetară .....	8
INDEX LEGISLATIV .....	10
Principalele acte normative cu caracter economic general și din domeniul financiar-bancar emise în luna februarie 2010.....	10
Principalele reglementări emise de BNR în luna februarie 2010 .....	10
LISTA MATERIALELOR PUBLICATE ÎN BULETINELE LUNARE ALE BĂNCII NAȚIONALE A ROMÂNIEI.....	11
SECȚIUNE STATISTICĂ .....	13



# SINTEZA PRINCIPALELOR EVOLUȚII ECONOMICE ȘI DE POLITICĂ MONETARĂ ÎN LUNA FEBRUARIE 2010

## Economia reală

În luna februarie, rata anuală de creștere a volumului producției industriale a coborât la -0,4 la sută (comparativ cu +6,1 la sută în luna ianuarie; serie brută), posibil ca urmare a condițiilor meteo nefavorabile, cu impact asupra activităților de transport/aprovizionare din industrie; un aport suplimentar a revenit disipării treptate a efectului de bază asociat restrângerii severe a capacităților de producție în funcțiune în primele luni ale crizei. În industria prelucrătoare, volumul producției s-a comprimat cu 1,7 la sută în termeni anuali, ca urmare a reducerilor severe înregistrate de unele ramuri importante: industria alimentară, prelucrarea țiteiului și chimie, unde ritmurile anuale negative au coborât până la -19,3 la sută. În perspectivă, se conturează indicii ale unei ameliorări în evoluția sectorului industrial, indicatorul de încredere calculat de DG ECFIN<sup>1</sup> pentru perioada martie-mai 2010 plasându-se la -9,3 puncte – cea mai ridicată valoare din ultimele 15 luni.

Rata șomajului<sup>2</sup> s-a situat la 7,7 la sută în luna februarie, nivel cu doar 0,1 puncte procentuale peste media ultimelor trei luni, aspect ce sugerează o posibilă stabilizare a șomajului în jurul acestei valori. Pe ansamblul economiei, câștigul salarial nominal net a crescut cu 3,9 la sută în termeni anuali, exclusiv sub impactul majorărilor salariale din sectorul privat; acestea au fost asociate parțial manifestării unui efect statistic, datorat disponibilizării personalului cu câștiguri salariale mai mici<sup>3</sup>. În sectorul bugetar, dinamica anuală a veniturilor salariale a redevenit negativă (-6,8 la sută față de +1,7 la sută în luna precedentă), în principal ca urmare a prevederilor Legii nr. 330/2009 privind salarizarea unitară a personalului plătit din fondurile publice (prin limitarea sporurilor și primelor acordate).

## Indicatori macroeconomici

	variație procentuală	
	feb '10/ feb '09	2 luni '10/ 2 luni '09
Producția industrială	-0,4	2,7
Productivitatea muncii în industrie	17,2	21,7
Comerțul cu amănuntul <sup>1</sup>	-8,1	-10,3
Serviciile de piață prestate populației <sup>2</sup>	8,0	8,4
Comerțul exterior		
- Export	23,0	21,8
- Import	7,1	6,2
Câștigul salarial lunar mediu net		
- Nominal	3,9	4,6
- Real	-0,6	-0,3
Prețurile de consum al populației	4,49	4,84
Prețurile producției industriale <sup>3</sup>	2,94	3,10
Cursul de schimb mediu al leului față de euro <sup>4</sup>	4,0	3,1
	februarie 2010	
Rata dobânzii de referință (% p.a.)	7,5	
Rata șomajului înregistrat (%)	8,3	

1) volumul cifrei de afaceri pentru comerțul cu amănuntul, cu excepția comerțului cu autovehicule și motocicletate;

2) volumul cifrei de afaceri;

3) total, piața internă și piața externă;

4) apreciere (+), depreciere (-).

Sursa: INS, BNR

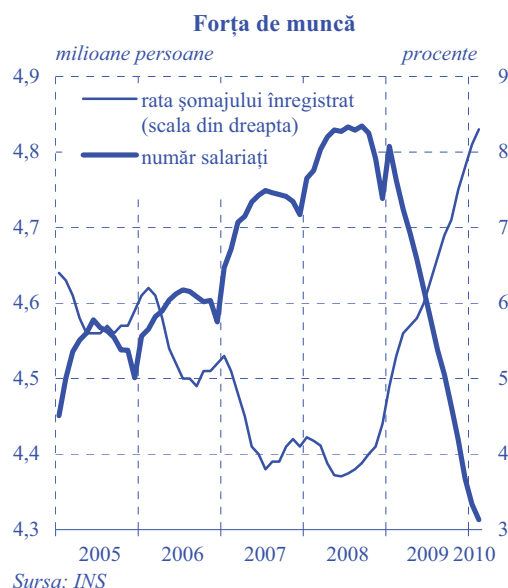

<sup>1</sup> Pentru activitatea din industrie.

<sup>2</sup> Serie ajustată sezonier.

<sup>3</sup> Conform comunicatului de presă INS nr. 68/7 aprilie 2010.

### Volumul cifrei de afaceri

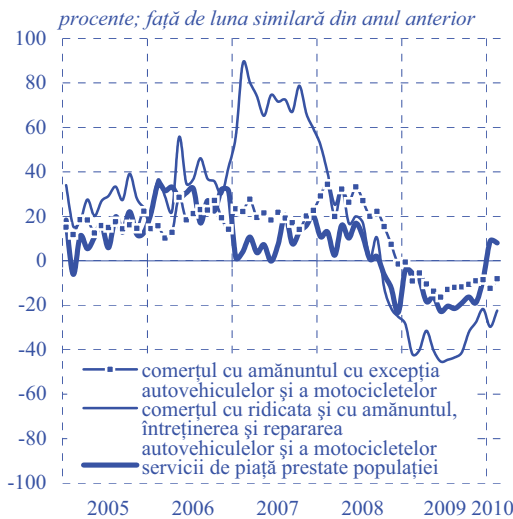

Sursa: INS

### Balanța comercială

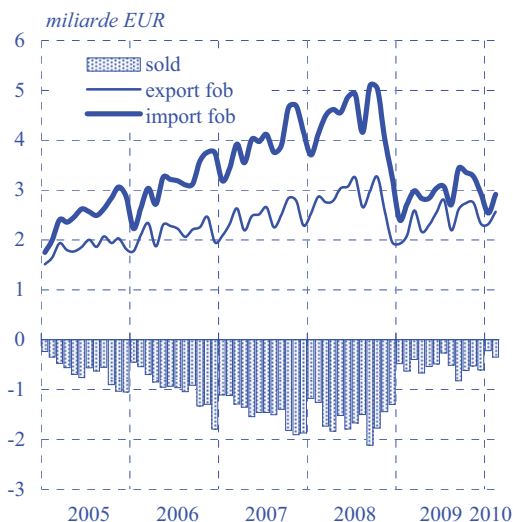

Sursa: INS

### Prețurile producției industriale pentru piața internă

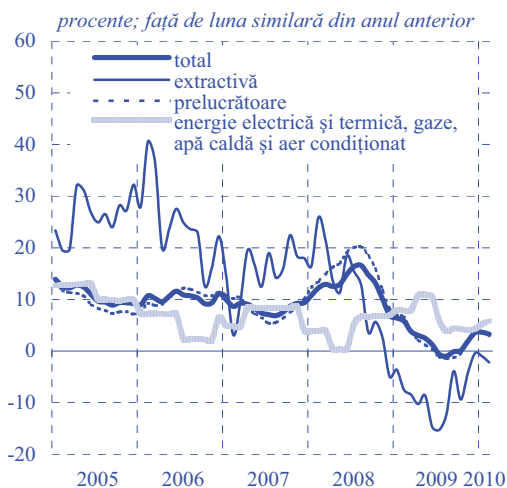

Sursa: INS

În luna februarie, declinul volumului cifrei de afaceri în comerț și servicii s-a atenuat, însă contracția anuală se menține la niveluri semnificativ negative (aproximativ -10 la sută), în contextul diminuării în continuare a venitului disponibil al populației și al menținerii perspectivei pesimiste a consumatorilor cu privire la propria situație financiară. Volumul vânzărilor de mărfuri și-a temperat cu circa 6 puncte procentuale viteza anuală de scădere, principala contribuție revenind comerțului cu bunuri de folosință îndelungată – cu toate acestea, dinamica reală a rămas sensibil negativă la toate produsele de acest tip (circa -22 la sută). O tendință similară a consemnat și segmentul bunurilor de uz curent, însă intensitatea acestui fenomen a fost inferioară celei aferente durabilelor – scăderea cea mai pronunțată a fost de numai 8 la sută în termeni anuali (în cazul vânzărilor de alimente, băuturi și tutun). Încasările din servicii au crescut cu 8,1 la sută comparativ cu perioada similară a anului anterior, atenuarea ratelor anuale de creștere pe segmentele „hoteluri și restaurante” și „activități recreative” fiind contrabalansată de accelerarea ritmului cifrei de afaceri din activitatea agențiilor de turism.

Conform datelor preliminare<sup>4</sup>, în luna februarie 2010, deficitul comercial fob/fob a totalizat 350 milioane euro, reprezentând 55 la sută din nivelul consemnat în intervalul similar al anului precedent. Valoarea exporturilor a crescut în luna februarie cu 23 la sută în termeni anuali, pe fondul menținerii trendului crescător al vânzărilor de mașini și echipamente de transport – această componentă deține de altfel poziția dominantă în structura exporturilor (circa 43 la sută). O ușoară accentuare a pantei ascendente au înregistrat și importurile (până la 7,1 la sută), însă ritmul anual de creștere a rămas net inferior celui aferent exporturilor, ceea ce indică o revenire mai lentă a cererii interne față de cererea externă.

Rata anuală de creștere a prețurilor producției industriale pentru piața internă s-a diminuat în luna februarie la 3,3 la sută (cu 0,4 puncte procentuale sub valoarea din intervalul precedent), în condițiile în care pe segmentul bunurilor intermediare au persistat variațiile anuale negative, iar celelalte grupe au înregistrat pierderi de ritm anual (cu excepția bunurilor energetice). Cele mai ridicate dinamici au continuat să se consemneze în cazul bunurilor energetice (+8,1 la sută), în principal pe seama

<sup>4</sup> Institutul Național de Statistică.

tensionării piețelor externe ale produselor petroliere. Rate ridicate de creștere a prețurilor de producție s-au înregistrat și în cazul bunurilor de uz curent (+5,4 la sută), contribuția majoră revenind segmentului de prelucrare a tutunului și industriei farmaceutice.

Luna februarie 2010 a marcat reluarea trendului descendent al ratei anuale a inflației (-0,7 puncte procentuale până la 4,5 la sută), după încorporarea integrală în prețurile produselor accizabile a majorării accizelor. În structură, aceste produse au continuat să aibă cel mai important impact inflaționist<sup>5</sup>, estompat însă de temperarea dinamicii anuale a prețurilor produselor administrate (+2,3 la sută) și menținerea unei variații anuale negative în cazul prețurilor volatile alimentare<sup>6</sup> (-2,2 la sută). De asemenea, măsura ajustată CORE2 s-a diminuat cu încă 0,4 puncte procentuale, evoluție susținută de persistența contracției cererii de consum, a ofertei satisfăcătoare de bunuri alimentare și a aprecierii monedei naționale în raport cu euro.

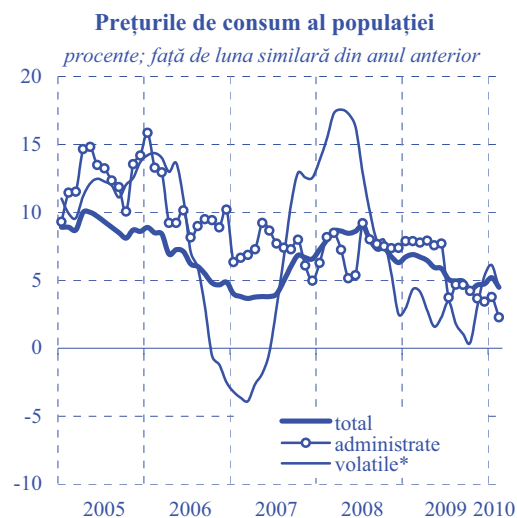

\* produse cu prețuri volatile: legume, fructe, ouă, combustibili

Sursa: INS, calcule BNR.

<sup>5</sup> În luna februarie, rata anuală de creștere a prețurilor produselor din tutun a fost de 53,9 la sută, iar cea a prețurilor combustibililor de 11,5 la sută. În cazul combustibililor, se remarcă și manifestarea unui efect de bază considerabil.

<sup>6</sup> Legume, fructe, ouă.

## Politica monetară

Rata dobânzii de politică monetară

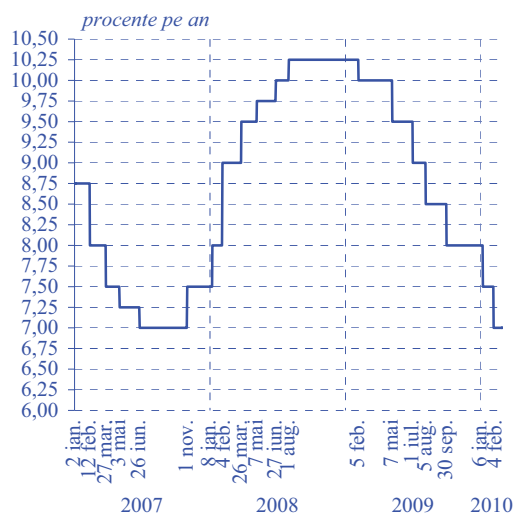

Ratele dobânzilor pe piața monetară

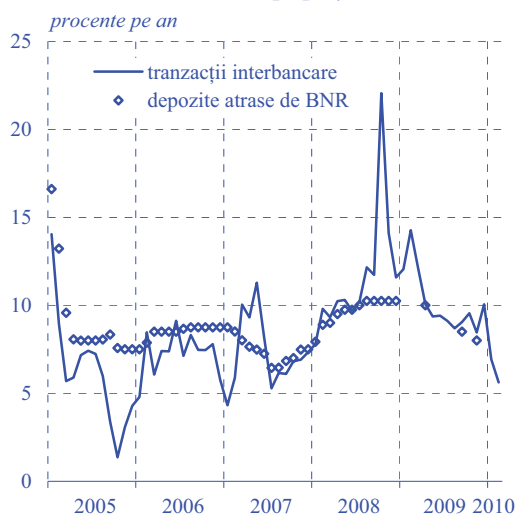

Cursul de schimb al pieței valutare  
februarie 2010

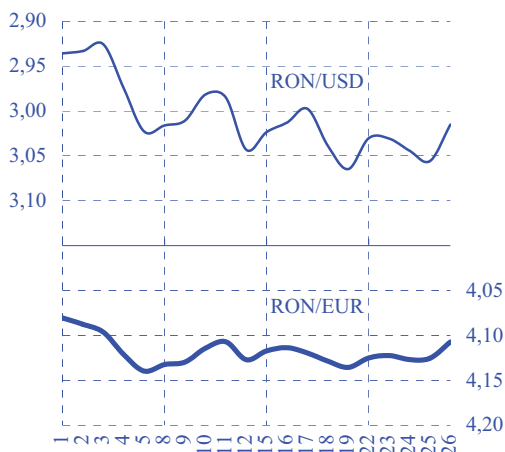

În ședința din 3 februarie 2010, Consiliul de administrație al BNR a continuat reducerea ratei dobânzii de politică monetară, aceasta fiind coborâtă cu 0,5 puncte procentuale, până la nivelul de 7,0 la sută. Argumentul major al deciziei l-a constituit perspectiva intensificării progresive a presiunilor dezinflaționiste ale cererii, consolidată de premisa continuării implementării consecvente a programului economic convenit cu UE, FMI și alte instituții financiare internaționale. Totodată, autoritatea monetară a hotărât gestionarea adecvată a lichidității din sistemul bancar și menținerea nivelurilor curente ale ratelor rezervelor minime obligatorii aplicabile pasivelor în lei și, respectiv, în valută ale instituțiilor de credit.

Condițiile lichidității de pe piața monetară interbancară și-au menținut caracterul lax, absorbțiile substanțiale de lichiditate ale Trezoreriei fiind devansate de volumele însemnate de rezerve împrumutate de instituțiile de credit în cadrul operațiunilor *repo* 1W efectuate de banca centrală în această lună (la rată fixă de dobândă - rata dobânzii de politică monetară și cu alocare integrală); surplusul de lichiditate rezultat a fost drenat exclusiv prin intermediul facilității de depozit. În acest context, randamentele pe termen foarte scurt ale pieței monetare interbancare au urmat o traiectorie similară celei din luna precedentă, coborând până la limita inferioară a coridorului determinat de ratele dobânzilor la facilitățile permanente. În ultima săptămână a lunii, acestea au consemnat o ușoară revenire, menținându-se însă sub nivelul ratei dobânzii de politică monetară. Reflectând aceste evoluții, rata medie a dobânzii la depozitele interbancare și-a continuat declinul (-1,3 puncte procentuale față de luna precedentă), ajungând la un nivel de 5,6 la sută.

Moneda națională și-a prelungit în februarie aprecierea în raport cu euro, scurtul episod de depreciere consemnat de aceasta în prima parte a lunii – generat de escaladarea îngrijorării legate de situația fiscală a Greciei și de situarea sub așteptări a datelor publicate privind evoluția PIB în trimestrul IV 2009 – fiind urmat de re poziționarea cursului leu/euro pe un trend descendent, similar cursurilor celorlalte monede din regiune. Evoluția a reflectat sporirea în termeni relativi a atractivității pieței financiare din Europa Centrală și de Est, determinată de înrăutățirea percepției asupra riscului asociat zonei euro<sup>7</sup> - considerată a fi primordial afectată de situația Greciei; presiunile în sensul aprecierii monedelor din regiune au fost potențate și de

<sup>7</sup> Reflectată inclusiv de scăderea raportului euro/dolar.



diferențialul ratelor dobânzilor, dar, posibil, și de lichiditatea abundentă de pe piața financiară internațională, aflată în căutare de randamente. Mișcarea raportului leu/euro a fost influențată într-o oarecare măsură și de îmbunătățirea în perioada analizată a perspectivei *rating*-ului de țară al României la stabil de către agenția de evaluare financiară *Fitch* și sporirea rezervei valutare a BNR, ca urmare a eliberării unor noi tranșe din împrumutul acordat de FMI. În consecință, pe ansamblul lunii, moneda națională s-a apreciat în raport cu euro cu 0,6 la sută în termeni nominali, respectiv 0,8 la sută în termeni reali.

Ratele dobânzilor practicate de bănci la depozitele și creditele noi ale clienților nebancari au înregistrat o scădere generalizată în februarie. Astfel, mișcarea descendentă a ratei medii a dobânzii la credite a continuat pe segmentul societăților nefinanciare (-0,59 puncte procentuale, până la un nivel de 13,23 la sută), reluându-se totodată pe cel al populației, după stagnarea din luna precedentă (-0,64 puncte procentuale, până la 15,99 la sută). Similar evoluției din ianuarie, rata medie a dobânzii la depozitele companiilor a avut scăderea cea mai pronunțată (-1,07 puncte procentuale), coborând la 7,45 la sută. La rândul său, cea aferentă depozitelor constituite de persoanele fizice și-a accelerat tendința descendentă (-0,72 puncte procentuale), plasându-se la o valoare de 8,93 la sută.

**Ratele dobânzilor practicate de instituțiile financiare monetare la creditele și depozitele în lei (contracte noi)**

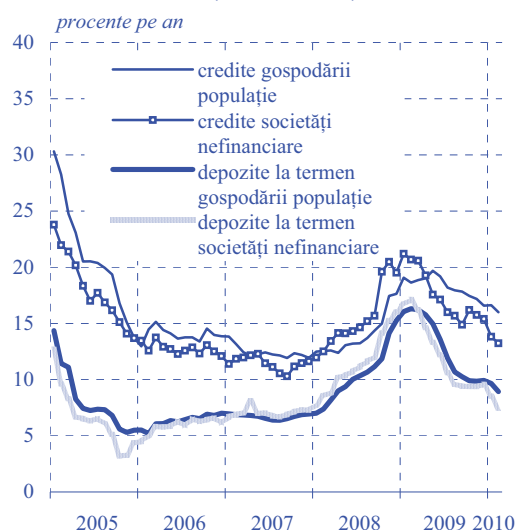

## INDEX LEGISLATIV

### Principalele acte normative cu caracter economic general și din domeniul financiar-bancar emise în luna februarie 2010

---

**Hotărârea nr. 2** din 3 februarie 2010 a președintelui Comisiei de Supraveghere a Sistemului de Pensii Private aprobă Norma nr.2/2010 pentru modificarea și completarea Normei nr.22/2009 privind aderarea și evidența participanților la fondurile de pensii administrate privat (M.O. nr. 81/5.02.2010).

**Ordonanța de urgență a Guvernului nr. 4** din 5 februarie 2010 reglementează unele măsuri de protecție socială pentru anul 2010 (M.O. nr. 93/10.02.2010).

**Ordinul nr. 200** din 9 februarie 2010 al ministrului finanțelor publice stabilește indicele de inflație utilizat pentru actualizarea plăților anticipate în contul impozitului pe profit anual (M.O. nr. 101/15.02.2010).

**Ordonanța de urgență a Guvernului nr. 13** din 23 februarie 2010 reglementează unele măsuri în vederea stimulării creării de noi locuri de muncă și diminuării șomajului în anul 2010 (M.O. nr. 136/1.03.2010).

**Comunicatul nr. 1** din 26 februarie 2010 al Fondului de garantare a depozitelor în sistemul bancar aprobă lista instituțiilor de credit participante la Fondul de garantare a depozitelor în sistemul bancar ai căror deponenți beneficiază de garantarea, prin plata de compensații, a depozitelor constituite la acestea (M.O. nr. 139/2.03.2010).

### Principalele reglementări emise de BNR în luna februarie 2010

---

**Circulara nr. 4** din 1 februarie 2010 stabilește nivelul ratei dobânzii de referință a Băncii Naționale a României, valabil în luna februarie 2010, la 7,50 la sută pe an (M.O. nr. 73/1.02.2010).

**Circulara nr. 5** din 2 februarie 2010 aprobă punerea în circulație, în scop numismatic, a unei monede din aur cu tema „Istoria aurului - Tezaurul gepidic de la Someșeni, Cluj” (M.O. nr. 100/15.02.2010).

**Ordinul nr. 120** din 2 februarie 2010 al guvernatorului Băncii Naționale a României dispune radierea din Registrul general al instituțiilor financiare nebankare a Societății Comerciale ROMANIA LEASING IFN – S.A. (M.O. nr. 103/15.02.2010).

**Circulara nr. 6** din 9 februarie 2010 stabilește rata dobânzii penalizatoare pentru deficiturile de rezerve minime obligatorii în monedă națională începând cu perioada de aplicare 24 februarie - 23 martie 2010 (M.O. nr. 103/15.02.2010).

**Circulara nr. 7** din 9 februarie 2010 stabilește ratele dobânzilor plătite la rezervele minime obligatorii constituite în lei și în dolari SUA începând cu perioada de aplicare 24 ianuarie – 23 februarie 2010 (M.O. nr. 103/15.02.2010).

## **LISTA MATERIALELOR PUBLICATE ÎN BULETINELE LUNARE ALE BĂNCII NAȚIONALE A ROMÂNIEI**

- Performanțele de ajustare externă ale României în anul 1999 (Buletin lunar nr. 1/2000)
- Centrala Riscurilor Bancare (Buletin lunar nr. 2/2000)
- Politica fiscală în trimestrul I 2000 (Buletin lunar nr. 4/2000)
- Noul regulament privind operațiunile de piață monetară efectuate de BNR și facilitățile de creditare și de depozit acordate de către aceasta băncilor (Buletin lunar nr. 5/2000)
- Centrala Riscurilor Bancare – prezentarea activității în perioada februarie-septembrie 2000 (Buletin lunar nr. 9/2000)
- Economia reală în anul 2000 (Buletin lunar nr. 12/2000)
- Centrala Incidentelor de Plăți (Buletin lunar nr. 2/2001)
- Evoluția sistemului bancar românesc (Buletin lunar nr. 7/2001)
- Crearea Ccentrului de procesare și distrugere a bancnotelor (Buletin lunar nr. 10/2001)
- Evoluția sistemului bancar românesc în anul 2001 (Buletin lunar nr. 1/2002)
- Introducerea monedei unice – un proces încheiat cu succes (Buletin lunar nr. 2/2002)
- Modificări ale mecanismului rezervelor minime obligatorii (Buletin lunar nr. 6/2002)
- Evoluția sistemului bancar în anul 2002 (Buletin lunar nr. 12/2002)
- Evoluția sistemului bancar în semestrul I 2003 (Buletin lunar nr. 7/2003)
- Evoluția sistemului bancar în anul 2003 (Buletin lunar nr. 12/2003)
- Evoluția sistemului bancar în semestrul I 2004 (Buletin lunar nr. 7/2004)
- Centrala riscurilor bancare (Buletin lunar nr. 8/2004)
- Instituțiile de credit în anul 2004 (Buletin lunar nr. 1/2005)
- Sistemul bancar și activitatea de creditare în 2005 (Buletin lunar nr. 10/2005)
- Sistemul bancar și activitatea de creditare în 2005 (Buletin lunar nr. 1/2006)
- Sistemul bancar și activitatea de creditare în semestrul I 2006 (Buletin lunar nr. 6/2006)
- Sistemul bancar și activitatea de creditare în anul 2006 (Buletin lunar nr. 12/2006)
- Sistemul bancar și activitatea de creditare în semestrul I 2007 (Buletin lunar nr. 7/2007)
- Instituțiile de credit în anul 2007 (Buletin lunar nr. 12/2007)
- Instituțiile de credit în semestrul I 2008 (Buletin lunar nr. 7/2008)
- Instituțiile de credit în anul 2008 (Buletin lunar nr. 1/2009)
- Instituțiile de credit în semestrul I 2009 (Buletin lunar nr. 7/2009)
- Instituțiile de credit în anul 2009 (Buletin lunar nr. 12/2009)



# *Secțiune statistică*

# Cuprins

1. Principalii indicatori macroeconomici .....	16
2. Prețuri din economie .....	18
2.1. Prețurile de consum pe principalele mărfuri și servicii .....	18
2.2. Prețurile producției industriale pe total, piața internă și piața externă .....	19
3. Indicatori de politică monetară .....	20
3.1. Operațiunile monetare ale Băncii Naționale a României .....	20
3.2. Facilitățile permanente acordate instituțiilor de credit de către Banca Națională a României .....	20
3.3. Rezervele minime obligatorii .....	20
4. Baza monetară .....	21
5. Bilanțurile monetare ale instituțiilor financiare monetare .....	22
5.1. Bilanțul monetar al Băncii Naționale a României .....	22
5.2. Bilanțul monetar agregat al altor instituții financiare monetare (instituții de credit și fonduri de piață monetară) .....	24
5.3. Bilanțul consolidat net al instituțiilor financiare monetare (BNR și alte instituții financiare monetare) .....	26
6. Masa monetară M3 și contrapartida acesteia .....	28
7. Structura depozitelor atrase și a creditelor acordate de către instituțiile financiare monetare pe tipuri de sectoare instituționale .....	30
7.1. Depozitele rezidenților clienți neguvernamentali .....	30
7.2. Depozitele gospodăriilor populației .....	31
7.3. Depozitele atrase de la societățile nefinanciare, instituțiile financiare nemonetare, administrația publică și nerezidenți .....	32
7.4. Creditul intern .....	34
7.5. Creditul acordat gospodăriilor populației .....	36
7.6. Creditul acordat societăților nefinanciare, instituțiilor financiare nemonetare, administrației publice și nerezidenților .....	37
8. Activele și pasivele fondurilor de investiții .....	38
8.1. Structura bilanțieră .....	38
8.1.1. Fonduri de piață monetară (FPM) .....	38
8.1.2. Fonduri de investiții, altele decât fondurile de piață monetară (FI) .....	38
8.2. Titluri de valoare deținute, altele decât acțiunile .....	39
8.2.1. Fonduri de piață monetară (FPM) .....	39
8.2.2. Fonduri de investiții, altele decât fondurile de piață monetară (FI) .....	40
8.3. Acțiuni și alte participații de capital deținute .....	41
8.3.1. Fonduri de piață monetară (FPM) .....	41
8.3.2. Fonduri de investiții, altele decât fondurile de piață monetară (FI) .....	42
8.4. Acțiuni/unități de fond emise - Fonduri de investiții, altele decât fondurile de piață monetară (FI) .....	43
9. Situația activelor și pasivelor bilanțiere ale instituțiilor financiare nebankare înscrise în Registrul general .....	44
9.1. Structura bilanțieră în dinamică .....	44
9.2. Structura bilanțieră la 31 decembrie 2009 pe tipuri de instituții financiare nebankare înscrise în Registrul general .....	44
9.3. Credite acordate gospodăriilor populației .....	44
9.4. Credite acordate societăților nefinanciare, altor sectoare instituționale și nerezidenților .....	45
10. Ratele medii ale dobânzii practicate de instituțiile de credit .....	46
10.1. Depozite la termen în lei .....	46
10.1.1. Depozite existente în sold .....	46
10.1.2. Depozite noi .....	46
10.2. Depozite la termen în euro .....	47
10.2.1. Depozite existente în sold .....	47
10.2.2. Depozite noi .....	47

10.3. Depozite în lei pe tipuri de depozite.....	48
10.3.1. Depozite existente în sold.....	48
10.3.2. Depozite noi la termen.....	48
10.4. Depozite în euro pe tipuri de depozite.....	49
10.4.1. Depozite existente în sold.....	49
10.4.2. Depozite noi la termen.....	49
10.5. Credite în lei.....	50
10.5.1. Credite existente în sold.....	50
10.5.2. Credite noi.....	50
10.6. Credite în euro.....	51
10.6.1. Credite existente în sold.....	51
10.6.2. Credite noi.....	51
10.7. Credite în lei pe tipuri de credite.....	52
10.7.1. Credite existente în sold.....	52
10.7.2. Credite noi.....	53
10.8. Credite în euro pe tipuri de credite.....	54
10.8.1. Credite existente în sold.....	54
10.8.2. Credite noi.....	55
11. Indicatori de risc bancar.....	56
11.1. Situația clasificării creditelor pentru bănci (persoane juridice române).....	56
11.2. Principalii indicatori de prudențialitate.....	58
11.3. Restanțe mai mari de 30 de zile înregistrate de persoanele fizice.....	59
11.4. Informații de risc bancar.....	59
11.5. Credite acordate și angajamente asumate de instituțiile de credit.....	60
11.6. Credite acordate de instituțiile de credit.....	62
11.7. Credite acordate și angajamente asumate de IFN-urile înscrise în Registrul special.....	64
11.8. Credite acordate de IFN-urile înscrise în Registrul special.....	65
11.9. Situația instrumentelor de plată de debit refuzate.....	66
11.10. Situația titularilor de cont care au generat incidente de plată.....	66
12. Indicatori ai pieței monetare.....	67
13. Indicatori ai pieței valutare.....	68
13.1. Piața valutară interbancară.....	68
13.2. Cursuri zilnice pe piața valutară, februarie 2010.....	68
14. Indicatori ai pieței de capital.....	69
14.1. Bursa de Valori București - Piața reglementată.....	69
14.2. Bursa de Valori București - Piața RASDAQ.....	69
15. Indicatori ai balanței de plăți și poziției investiționale internaționale.....	70
15.1. Balanța de plăți.....	70
15.2. Principalii indicatori ai poziției investiționale internaționale.....	72
15.3. Poziția investițională internațională a României.....	74
16. Indicatori ai administrației publice.....	75
<i>Precizări metodologice.....</i>	<i>77</i>

*Simboluri folosite în tabele:*

... = lipsă date

– = valoare nulă

0 = valoare subunitară mai mică decât 0,5

x = nu este cazul

p.a. = pe an

c = confidențial (valoarea c se atribuie în cazul în care indicatorul se obține din agregarea de date care provin de la maxim doi raportori)

*Datorită rotunjirilor, este posibil ca totalurile să nu corespundă sumei componentelor.*

## I. PRINCIPALII INDICATORI MACROECONOMICI

(variație procentuală anuală, dacă nu se specifică altfel)

Perioada	Produsul intern brut <sup>1</sup>			Producția industrială <sup>2</sup>	Productivitatea muncii în industrie <sup>2</sup>	Prețurile producției industriale <sup>3</sup>	Investiții realizate în economia națională	Comerț interior <sup>2,4,5</sup>		Servicii de piață prestate populației <sup>2,4,5</sup>
	nominal (mil. lei; prețuri curente)	real	deflator					cu amănuntul <sup>6</sup>	auto-vehicule și motocicletele <sup>7</sup>	
2005	288 954,6	4,2	12,2	-3,1	-0,4	8,20	10,8	16,2	27,0	11,9
2006	344 650,6	7,9	10,6	9,3	12,9	9,64	19,7	19,1	35,9	28,2
2007	416 006,8	6,3	13,5	10,3	15,2	7,58	20,9	20,4	70,8	9,6
2008	514 654,0	7,3	15,2	2,7	6,8	15,30	17,1	20,7	9,7	2,3
2009	491 273,7	-7,1	2,8	-5,5	12,5	1,87	-29,1	-10,3	-37,3	-15,6
2008 T4	161 833,2	3,1	14,5	-6,6	-1,3	11,29	2,3	6,6	-19,5	-14,1
2009 T1	96 616,7	-6,2	9,8	-13,0	-1,4	5,66	2,7	-5,2	-37,3	-6,1
T2	112 073,0	-8,7	5,4	-8,2	9,2	1,38	-29,7	-13,6	-39,3	-19,2
T3	130 288,7	-7,1	-1,6	-4,3	15,8	-1,31	-30,6	-12,2	-43,1	-20,4
T4	152 295,3	-6,5	0,6	4,0	26,6	2,01	-39,9	-9,4	-27,5	-14,6
2009 feb.	x	x	x	-14,5	-3,5	6,18	x	-9,1	-41,9	-5,5
mar.	x	x	x	-8,4	5,7	3,88	x	-5,5	-40,2	-8,4
apr.	x	x	x	-10,0	5,9	2,94	x	-10,5	-31,5	-18,3
mai	x	x	x	-10,0	7,1	1,35	x	-13,7	-40,4	-16,2
iun.	x	x	x	-4,4	14,5	-0,09	x	-16,4	-45,3	-22,8
iul.	x	x	x	-4,1	15,5	-1,59	x	-12,9	-44,5	-20,4
aug.	x	x	x	-5,6	14,2	-1,13	x	-12,0	-43,4	-21,5
sep.	x	x	x	-3,3	17,5	-1,20	x	-11,8	-41,2	-19,0
oct.	x	x	x	-2,6	18,7	-0,67	x	-10,6	-32,1	-16,3
nov.	x	x	x	5,3	28,0	2,61	x	-9,0	-27,7	-18,8
dec.	x	x	x	11,6	35,4	4,21	x	-8,5	-21,7	-8,3
2010 ian.	x	x	x	6,1	26,9	3,27	x	-12,4	-29,7	8,8
feb.	x	x	x	-0,4	17,2	2,94	x	-8,1	-22,4	8,0

Perioada	Comerț exterior <sup>8</sup> (bunuri fob, mil. EUR)			Sold cont curent <sup>8,9</sup> (mil. EUR)	Investiții directe, net <sup>8,9</sup> (mil. EUR)	Numărul salariaților din economie <sup>10</sup> (mii persoane)	Situția șomajului <sup>11</sup>		Câștigul salarial mediu în economie		Costul forței de muncă în economie <sup>2,12</sup>
	Export	Import	Sold				număr total șomeri înregistrați (mii persoane)	rata șomajului înregistrat (%)	brut	net	
2005	22 255	30 061	-7 806	-6 888	5 237	4 559,0	523,0	5,9	17,0	23,7	12,01
2006	25 850	37 609	-11 759	-10 156	8 723	4 667,0	460,5	5,2	18,9	16,8	23,32
2007	29 549	47 371	-17 822	-16 714	7 047	4 885,0	367,8	4,1	22,6	21,0	20,53
2008	33 725	52 834	-19 109	-16 157	9 308	4 806,0	403,4	4,4	23,6	22,9	19,41
2009	29 116	35 903	-6 787	-5 168	4 400	4 594,6	709,4	7,8	8,4	7,7	...
2008 T4	7 790	12 301	-4 511	-16 157	9 308	4 738,6	403,4	4,4	19,9	20,3	17,98
2009 T1	6 601	8 148	-1 547	-910	1 471	4 724,4	513,6	5,6	17,1	16,7	19,13
T2	7 041	8 765	-1 724	-2 431	2 593	4 618,1	548,9	6,0	9,2	8,9	10,97
T3	7 626	9 299	-1 673	-3 493	3 669	4 505,1	625,1	6,9	6,8	5,6	7,98
T4	7 848	9 691	-1 843	-5 168	4 400	4 367,7	709,4	7,8	1,9	1,0	2,09
2009 feb.	2 086	2 723	-637	-459	1 336	4 762,9	477,9	5,3	20,7	19,8	x
mar.	2 591	3 010	-419	-910	1 471	4 724,4	513,6	5,6	18,4	17,6	x
apr.	2 163	2 843	-680	-1 468	1 769	4 693,0	517,7	5,7	10,2	9,8	x
mai	2 311	2 855	-544	-1 966	2 134	4 657,8	526,8	5,8	8,9	8,7	x
iun.	2 567	3 067	-500	-2 431	2 593	4 618,1	548,9	6,0	8,6	8,3	x
iul.	2 806	3 100	-294	-2 741	2 979	4 578,2	572,6	6,3	7,5	6,3	x
aug.	2 207	2 734	-527	-2 747	2 963	4 537,7	601,7	6,6	6,8	5,6	x
sep.	2 613	3 465	-852	-3 493	3 669	4 505,1	625,1	6,9	6,2	4,9	x
oct.	2 749	3 382	-633	-4 046	3 622	4 463,2	653,9	7,1	4,8	3,6	x
nov.	2 759	3 325	-566	-4 600	3 610	4 419,2	683,1	7,5	1,2	0,4	x
dec.	2 340	2 984	-644	-5 168	4 400	4 367,7	709,4	7,8	-	-0,8	x
2010 ian.	2 318	2 540	-222	-144	274	4 333,8	741,0	8,1	7,0	5,2	x
feb.	2 565	2 915	-350	-754	445	4 313,2	762,4	8,3	4,1	3,9	x

Sursa: Institutul Național de Statistică, Ministerul Finanțelor Publice, Banca Națională a României.

1) 2005-2007 - date definitive; 2008 - date semidefinite, 2009 - date provizorii; 2) serie brută; 3) pentru piața internă și piața externă; 4) volumul cifrei de afaceri; 5) fără TVA; 6) cu excepția comerțului cu autovehicule și motocicletele; 7) comerțul cu ridicata și cu amănuntul, întreținerea și repararea autovehiculelor și a motocicletelor; 8) date revizuite; 9) cumulată de la începutul anului; 10) datele anuale sunt valori medii; 11) la sfârșitul perioadei; 12) total industrie, construcții, servicii;



Perioada	Prețuri de consum				Cursul de schimb al pieței valutare (RON/EUR)		Rata dobânzii practicate de instituțiile de credit <sup>16,17</sup> (% p.a.)		Creditul intern <sup>11,18</sup> (mil. lei)	
	IPC	CORE1 <sup>13</sup>	CORE2 <sup>14</sup>	IAPC <sup>15</sup>	mediu al perioadei	la sfârșitul perioadei	la credite	la depozite la termen	total, din care:	credit neguvernamental
2005	9,00	7,42	6,38	9,1	3,6234	3,6771	21,04	8,34	63 102,9	59 806,3
2006	6,56	5,16	4,82	6,6	3,5245	3,3817	14,83	6,51	95 924,3	92 378,5
2007	4,84	4,00	4,43	4,9	3,3373	3,6102	13,32	6,70	157 751,3	148 180,7
2008	7,85	7,94	7,16	7,9	3,6827	3,9852	15,07	9,55	215 260,9	198 055,7
2009	5,59	5,46	6,05	5,6	4,2373	4,2282	17,30	11,89	246 697,5	199 882,0
2008 T4	6,81	6,56	6,87	6,9	3,8120	3,9852	17,19	12,14	215 260,9	198 055,7
2009 T1	6,77	6,44	7,02	6,8	4,2662	4,2348	18,05	14,33	231 924,9	202 617,0
T2	6,09	5,60	6,37	6,1	4,1923	4,2067	17,76	13,45	234 796,5	198 056,3
T3	4,99	5,13	5,80	5,0	4,2247	4,1981	16,73	10,65	241 918,5	198 914,7
T4	4,56	4,71	5,08	4,5	4,2659	4,2282	16,58	9,52	246 697,5	199 882,0
2009 feb.	6,89	6,61	7,11	6,9	4,2839	4,2909	18,11	14,40	231 721,7	206 890,1
mar.	6,71	6,40	6,90	6,7	4,2821	4,2348	18,15	14,53	231 924,9	202 617,0
apr.	6,45	6,02	6,71	6,5	4,1954	4,1835	18,08	14,22	232 329,8	200 553,8
mai	5,95	5,46	6,31	5,9	4,1689	4,1786	17,73	13,52	232 266,4	199 079,5
iun.	5,86	5,33	6,08	5,9	4,2126	4,2067	17,46	12,64	234 796,5	198 056,3
iul.	5,06	5,38	5,82	5,0	4,2168	4,2127	17,00	11,51	242 891,6	197 904,9
aug.	4,96	5,01	5,71	4,9	4,2185	4,2231	16,68	10,51	243 380,1	198 682,8
sep.	4,94	4,99	5,86	4,9	4,2389	4,1981	16,50	9,92	241 918,5	198 914,7
oct.	4,30	4,26	5,09	4,3	4,2848	4,2955	16,60	9,62	241 056,8	201 214,4
nov.	4,65	4,86	5,23	4,6	4,2881	4,2738	16,57	9,50	248 191,7	200 853,7
dec.	4,74	5,02	4,92	4,7	4,2248	4,2282	16,58	9,43	246 697,5	199 882,0
2010 ian.	5,20	5,51	5,32	5,2	4,1409	4,1220	16,30	9,13	248 849,4	199 280,9
feb.	4,49	4,97	4,98	4,5	4,1179	4,1073	15,60	8,60	250 087,5	199 167,1
mar.	4,20	4,63	4,41	4,2	4,0879	4,0958	...	...	...	...

Perioada	Agregatele monetare <sup>11,18</sup> (mil. lei)			Rezervele internaționale <sup>11</sup> (mil. EUR)			Datoria externă pe TML <sup>8,11,19</sup> (mil. EUR)	Serviciul datoriei externe pe TML <sup>8,9</sup> (mil. EUR)	Soldul bugetului general consolidat <sup>9</sup> deficit(-) / excedent(+) (mil. lei)
	M3	M2	M1	total	aur	valute			
2005	86 525,5	86 230,3	33 760,2	18 259,2	1 460,5	16 798,7	24 641,5	5 306,1	-2 268,4
2006	110 821,0	110 442,3	48 726,1	22 935,2	1 625,1	21 310,1	28 622,2	6 499,7	-5 651,0
2007	148 115,5	148 043,6	79 914,3	27 186,8	1 879,5	25 307,3	38 711,2	8 466,0	-9 448,3
2008	174 027,8	173 628,8	92 548,5	28 269,9	2 049,4	26 220,5	51 761,9	13 056,1	-24 654,9
2009	189 634,5	188 017,3	79 369,3	30 858,6	2 555,7	28 302,9	65 465,2	11 958,2	-36 400,6
2008 T4	174 027,8	173 628,8	92 548,5	28 269,9	2 049,4	26 220,5	51 761,9	13 056,1	-24 654,9
2009 T1	175 288,3	174 881,7	81 456,4	27 426,4	2 305,7	25 120,7	52 497,3	2 416,9	-7 925,1
T2	180 325,7	179 482,0	81 705,4	28 689,9	2 223,9	26 466,0	59 020,1	5 679,6	-14 383,1
T3	183 819,1	182 531,8	80 578,5	30 615,6	2 276,3	28 339,3	64 635,1	7 649,3	-25 563,2
T4	189 634,5	188 017,3	79 369,3	30 858,6	2 555,7	28 302,9	65 465,2	11 958,2	-36 400,6
2009 feb.	176 205,1	175 838,1	84 835,2	28 401,4	2 484,2	25 917,2	51 813,2	883,7	-3 334,4
mar.	175 288,3	174 881,7	81 456,4	27 426,4	2 305,7	25 120,7	52 497,3	2 416,9	-7 925,1
apr.	176 365,6	175 808,3	80 476,9	27 113,4	2 227,3	24 886,1	52 462,2	3 194,8	-9 357,1
mai	177 304,7	176 620,8	79 861,1	29 161,2	2 309,5	26 851,7	58 069,9	3 707,6	-11 303,8
iun.	180 325,7	179 482,0	81 705,4	28 689,9	2 223,9	26 466,0	59 020,1	5 679,6	-14 383,1
iul.	181 384,0	180 373,0	81 459,1	29 540,2	2 213,9	27 326,3	61 194,9	5 857,6	-17 580,9
aug.	183 963,3	182 785,3	82 798,3	29 950,5	2 207,2	27 743,3	61 711,6	6 640,3	-22 305,0
sep.	183 819,1	182 531,8	80 578,5	30 615,6	2 276,3	28 339,3	64 635,1	7 649,3	-25 563,2
oct.	183 992,1	182 564,2	78 205,4	30 747,0	2 345,2	28 401,8	64 958,5	8 302,1	-25 507,6
nov.	185 553,4	184 057,6	78 640,8	31 333,4	2 596,6	28 736,8	64 926,4	10 066,4	-29 749,5
dec.	189 634,5	188 017,3	79 369,3	30 858,6	2 555,7	28 302,9	65 465,2	11 958,2	-36 400,6
2010 ian.	185 996,3	184 277,8	76 617,0	30 623,0	2 585,8	28 037,2	65 839,4	720,3	+15,3
feb.	187 539,4	185 677,1	76 816,2	32 465,8	2 726,4	29 739,4	67 736,6	2 312,8	-5 818,8
mar.	...	...	...	34 784,2	2 747,7	32 036,5	...	...	...

13) IPC minus prețuri administrate; 14) CORE1 minus prețuri volatile (legume, fructe, ouă, combustibili); 15) indicele armonizat al prețurilor de consum, conform metodologiei utilizate de Eurostat; 16) valori medii; 17) societăți nefinanciare și gospodării ale populației, la operațiuni în lei, sold; 18) seriile de date statistice aferente perioadei 2005-2006 sunt retratate pentru a se asigura comparabilitatea; 19) sunt incluse și depozitele pe termen mediu și lung ale băncilor străine la băncile rezidente.

**2. PREȚURI DIN ECONOMIE****2.1. Prețurile de consum pe principalele mărfuri și servicii**

(procente)

Perioada	Variație lunară				Indice față de sfârșitul anului anterior				Indice față de aceeași perioadă a anului anterior			
	Total	produse alimentare	produse nealimentare	servicii	Total	produse alimentare	produse nealimentare	servicii	Total	produse alimentare	produse nealimentare	servicii
2005	0,69	0,46	0,78	1,03	108,64	105,66	109,82	113,15	109,01	106,11	111,27	110,53
2006	0,40	0,09	0,67	0,42	104,87	101,07	108,33	105,12	106,56	103,84	108,47	108,20
2007	0,53	0,73	0,29	0,69	106,57	109,14	103,60	108,55	104,84	103,89	104,99	106,63
2008	0,51	0,49	0,48	0,62	106,30	106,02	105,96	107,71	107,85	109,22	106,36	108,57
2009	0,39	0,03	0,62	0,55	104,74	100,38	107,72	106,86	105,59	103,25	106,22	108,97
2007 ian.	0,20	0,28	-0,20	1,04	100,20	100,28	99,80	101,04	104,01	101,03	106,12	105,60
feb.	0,04	-0,03	-0,03	0,38	100,24	100,25	99,77	101,42	103,81	100,45	105,92	106,30
mar.	0,07	-0,05	0,13	0,16	100,31	100,20	99,90	101,58	103,66	99,97	105,95	106,52
apr.	0,52	0,49	0,84	-0,20	100,83	100,69	100,74	101,38	103,77	100,02	106,43	105,86
mai	0,64	0,23	0,33	2,31	101,48	100,92	101,07	103,72	103,81	100,17	105,51	107,96
iun.	0,14	0,32	0,08	-0,09	101,62	101,24	101,15	103,63	103,80	100,95	105,12	107,00
iul.	0,29	0,56	0,44	-0,67	101,91	101,81	101,60	102,94	103,99	102,78	104,38	105,70
aug.	0,86	1,68	0,08	1,06	102,79	103,52	101,68	104,03	104,96	105,41	104,14	106,04
sep.	1,08	1,94	0,19	1,42	103,90	105,53	101,87	105,51	106,03	108,17	104,09	106,30
oct.	0,97	1,30	0,69	0,98	104,91	106,90	102,57	106,54	106,84	109,52	104,73	106,36
nov.	0,93	1,17	0,61	1,21	105,89	108,15	103,20	107,83	106,67	109,39	104,09	107,32
dec.	0,64	0,92	0,39	0,67	106,57	109,14	103,60	108,55	106,57	109,14	103,60	108,55
2008 ian.	0,86	0,80	0,37	2,12	100,86	100,80	100,37	102,12	107,26	109,71	104,19	109,71
feb.	0,70	0,38	1,08	0,51	101,57	101,18	101,45	102,64	107,97	110,16	105,34	109,85
mar.	0,67	0,55	0,67	0,92	102,25	101,74	102,13	103,58	108,63	110,82	105,91	110,69
apr.	0,52	1,05	0,46	-0,44	102,78	102,81	102,60	103,12	108,62	111,44	105,51	110,42
mai	0,49	0,53	0,47	0,45	103,28	103,35	103,08	103,58	108,46	111,77	105,66	108,41
iun.	0,28	0,32	0,28	0,19	103,57	103,68	103,37	103,78	108,61	111,77	105,87	108,71
iul.	0,69	-0,68	2,31	-0,30	104,28	102,98	105,76	103,47	109,04	110,40	107,84	109,11
aug.	-0,09	0,20	0,00	-0,90	104,19	103,19	105,76	102,54	108,02	108,79	107,75	106,99
sep.	0,40	0,33	0,19	1,05	104,61	103,53	105,96	103,62	107,30	107,08	107,75	106,60
oct.	1,06	1,14	0,52	2,23	105,72	104,71	106,51	105,93	107,39	106,91	107,58	107,92
nov.	0,32	0,73	-0,05	0,38	106,06	105,47	106,46	106,33	106,74	106,45	106,87	107,04
dec.	0,23	0,52	-0,47	1,30	106,30	106,02	105,96	107,71	106,30	106,02	105,96	107,71
2009 ian.	1,24	0,71	0,83	3,27	101,24	100,71	100,83	103,27	106,71	105,93	106,43	108,92
feb.	0,88	0,32	1,31	1,03	102,13	101,03	102,15	104,33	106,89	105,87	106,68	109,48
mar.	0,50	0,39	0,68	0,33	102,64	101,42	102,84	104,67	106,71	105,69	106,69	108,84
apr.	0,27	0,03	0,81	-0,45	102,92	101,45	103,67	104,20	106,45	104,62	107,06	108,84
mai	0,01	-0,05	0,03	0,11	102,93	101,40	103,70	104,31	105,95	104,02	106,59	108,47
iun.	0,20	-0,18	0,42	0,43	103,14	101,22	104,14	104,76	105,86	103,50	106,74	108,73
iul.	-0,07	-0,50	0,14	0,32	103,07	100,71	104,29	105,10	105,06	103,69	104,48	109,41
aug.	-0,19	-1,06	0,34	0,32	102,87	99,64	104,64	105,44	104,96	102,38	104,83	110,76
sep.	0,39	-0,16	0,79	0,51	103,27	99,48	105,47	105,98	104,94	101,88	105,47	110,17
oct.	0,44	0,15	0,46	0,94	103,72	99,63	105,96	106,98	104,30	100,88	105,40	108,78
nov.	0,67	0,41	1,11	0,14	104,41	100,04	107,14	107,13	104,65	100,56	106,63	108,52
dec.	0,32	0,34	0,54	-0,25	104,74	100,38	107,72	106,86	104,74	100,38	107,72	106,86
2010 ian.	1,68	0,43	3,20	0,36	101,68	100,43	103,20	100,36	105,20	100,10	110,25	103,85
feb.	0,20	0,24	0,24	0,00	101,88	100,67	103,45	100,36	104,49	100,02	109,09	102,80
mar.	0,22	0,17	0,38	-0,09	102,10	100,84	103,84	100,27	104,20	99,80	108,76	102,37

Sursa: Institutul Național de Statistică.

## 2.2. Prețurile producției industriale pe total, piața internă și piața externă

(indice față de aceeași perioadă a anului anterior, %)

Perioada	Industrie - total			Industria extractivă			Industria prelucrătoare			Energie electrică și termică, gaze, apă caldă și aer condiționat*	
	Total	piața internă	piața externă	Total	piața internă	piața externă	Total	piața internă	piața externă	Total, din care:	piața internă
2005	108,20	110,83	101,70	125,97	126,38	100,69	106,60	109,34	101,70	111,34	111,34
2006	109,64	110,25	108,00	124,21	124,38	110,84	109,60	110,43	108,00	105,03	105,03
2007	107,58	108,43	105,27	115,29	115,33	111,35	107,09	108,02	105,26	107,13	107,13
2008	115,30	112,82	122,30	111,48	111,44	115,57	117,82	115,59	122,31	104,32	104,32
2009	101,87	102,14	101,16	91,86	91,60	114,61	101,56	101,75	101,20	106,95	106,78
2007 ian.	108,09	109,96	103,03	114,62	114,74	104,99	108,18	110,88	103,03	104,97	104,97
feb.	107,67	108,63	105,00	103,13	103,14	103,07	108,41	110,17	105,01	104,79	104,79
mar.	108,18	109,26	105,24	109,39	109,33	114,67	108,65	110,42	105,23	104,76	104,76
apr.	108,02	109,09	105,10	119,42	119,48	114,42	107,10	108,14	105,10	108,38	108,38
mai	107,13	108,31	103,92	116,82	116,77	121,24	106,16	107,32	103,90	108,37	108,37
iun.	106,35	107,35	103,59	112,49	112,47	114,36	105,47	106,44	103,58	108,38	108,38
iul.	105,06	107,05	99,67	118,86	118,95	110,72	103,43	105,37	99,66	108,36	108,36
aug.	105,29	106,83	101,16	114,16	114,23	107,22	104,04	105,54	101,15	108,36	108,36
sep.	107,25	107,54	106,47	115,83	115,88	110,51	106,41	106,38	106,47	108,39	108,39
oct.	108,20	108,68	106,86	122,32	122,44	111,21	107,25	107,44	106,85	108,40	108,40
nov.	109,39	109,23	109,85	118,25	118,37	108,34	108,97	108,54	109,84	108,48	108,48
dec.	110,37	109,35	113,22	117,94	117,96	115,71	111,12	110,08	113,23	104,04	104,04
2008 ian.	113,02	110,78	119,47	116,49	116,43	121,41	114,65	112,31	119,46	103,82	103,82
feb.	114,29	112,25	120,10	125,96	125,94	127,17	115,65	113,48	120,10	103,88	103,88
mar.	115,21	112,93	121,68	121,34	121,38	117,93	117,12	114,88	121,68	103,88	103,88
apr.	114,81	112,53	121,28	113,59	113,61	111,19	117,93	116,25	121,30	100,41	100,41
mai	116,62	112,92	127,17	111,27	111,31	108,00	120,37	117,01	127,20	100,41	100,41
iun.	118,92	114,88	130,47	118,41	118,47	112,67	122,84	119,06	130,48	100,40	100,40
iul.	120,33	116,36	131,86	115,33	115,35	113,44	123,93	120,06	131,88	105,25	105,25
aug.	119,07	116,58	126,10	112,85	112,82	117,15	122,15	120,18	126,11	106,61	106,61
sep.	117,93	114,74	126,84	103,73	103,62	113,77	121,28	118,48	126,86	106,60	106,60
oct.	116,06	113,17	124,16	105,79	105,67	116,66	118,70	115,96	124,18	106,82	106,82
nov.	110,70	110,07	112,41	102,68	102,53	117,04	112,04	111,84	112,41	106,81	106,81
dec.	107,26	106,93	108,19	95,20	95,02	112,45	108,18	108,18	108,19	106,94	106,94
2009 ian.	106,98	106,39	108,58	96,58	96,41	110,55	107,53	106,96	108,63	108,09	107,86
feb.	106,18	105,81	107,15	92,71	92,52	109,09	106,81	106,60	107,20	108,11	107,88
mar.	103,88	103,79	104,10	91,83	91,57	113,61	103,91	103,79	104,15	108,10	107,87
apr.	102,94	103,04	102,71	90,04	89,74	117,69	102,37	102,17	102,75	110,84	110,70
mai	101,35	102,48	98,47	91,70	91,41	117,18	100,24	101,18	98,50	111,07	110,92
iun.	99,91	101,23	96,61	85,63	85,30	116,85	99,02	100,29	96,67	110,58	110,43
iul.	98,41	99,34	96,04	85,07	84,73	118,21	97,88	98,86	96,07	105,91	105,78
aug.	98,87	99,00	98,55	88,06	87,74	118,06	98,57	98,56	98,59	104,00	103,84
sep.	98,80	99,86	96,10	96,35	96,09	118,02	97,82	98,73	96,15	104,55	104,40
oct.	99,33	100,07	97,44	90,86	90,59	114,89	98,86	99,60	97,49	104,40	104,26
nov.	102,61	101,92	104,47	95,99	95,78	112,81	102,66	101,68	104,58	104,16	104,07
dec.	104,21	103,55	105,95	99,66	99,54	109,01	104,36	103,53	105,98	104,50	104,28
2010 ian.	103,27	103,65	102,25	99,02	99,01	99,69	103,10	103,53	102,28	105,11	105,21
feb.	102,94	103,27	102,06	97,78	97,78	97,55	102,57	102,91	101,91	106,08	105,87

Sursa: Institutul Național de Statistică.

\*) Pentru piața externă, seria de date nu este disponibilă.

## 3. INDICATORI DE POLITICĂ MONETARĂ

## 3.1. Operațiunile monetare ale Băncii Naționale a României

Perioada	Rata dobânzii de referință (% p.a.)	Repo				Reverse repo				Depozite atrase			
		Tranzacții		Stoc		Tranzacții		Stoc		Tranzacții		Stoc	
		medie zilnică (mil. lei)	rata dobânzii (% p.a.)	medie zilnică (mil. lei)	rata dobânzii (% p.a.)	medie zilnică (mil. lei)	rata dobânzii (% p.a.)	medie zilnică (mil. lei)	rata dobânzii (% p.a.)	medie zilnică (mil. lei)	rata dobânzii (% p.a.)	medie zilnică (mil. lei)	rata dobânzii (% p.a.)
2009 feb.	10,25	455,0	10,14	7 415,8	10,21	–	x	–	x	–	x	–	x
mar.	10,14	690,3	10,09	13 241,7	10,10	168,8	10,00	464,9	10,00	–	x	–	x
apr.	10,07	811,4	10,03	14 360,2	10,07	25,0	10,00	387,6	10,00	103,3	10,00	144,7	10,00
mai	10,02	643,8	9,71	14 400,0	9,92	7,7	9,50	34,8	9,50	–	x	–	x
iun.	9,71	748,4	9,50	15 196,5	9,54	–	x	–	x	–	x	–	x
iul.	9,50	697,7	9,00	15 348,8	9,23	94,9	9,00	492,9	9,00	–	x	–	x
aug.	9,00	403,7	8,50	8 923,4	8,92	23,1	9,00	109,6	9,00	–	x	–	x
sep.	8,53	381,0	8,50	2 520,8	8,50	77,9	8,50	228,6	8,50	107,0	8,50	314,0	8,50
oct.	8,50	2 812,4	8,00	6 383,6	8,00	–	x	–	x	–	x	–	x
nov.	8,00	180,9	8,00	812,7	8,00	–	x	–	x	127,9	8,00	537,0	8,00
dec.	8,00	449,6	8,00	1 300,7	8,00	–	x	–	x	–	x	–	x
2010 ian.	8,00	303,3	7,50	2 283,5	7,70	–	x	–	x	–	x	–	x
feb.	7,50	937,6	7,25	4 229,7	7,27	–	x	–	x	–	x	–	x
mar.	7,25	27,3	7,00	141,8	7,00	–	x	–	x	–	x	–	x

Notă: În perioada februarie 2009 - martie 2010, Banca Națională a României nu a emis certificate de depozit.

## 3.2. Facilitățile permanente acordate instituțiilor de credit de către Banca Națională a României

Perioada	Credit		Depozit	
	volum (mil. lei)	rata dobânzii (% p.a.)	volum (mil. lei)	rata dobânzii (% p.a.)
2009 feb.	38 625,2	14,00	2 006,0	6,00
mar.	16 009,0	14,00	9 922,2	6,00
apr.	139,0	14,00	4 595,6	6,00
mai	–	13,50	10 380,4	5,50
iun.	352,0	13,50	4 170,6	5,50
iul.	1 299,0	13,00	1 240,0	5,00
aug.	286,0	12,50	3 314,3	4,50
sep.	13 870,9	12,00	6 703,0	4,00
oct.	19 414,9	12,00	554,8	4,00
nov.	8 732,0	12,00	5 390,0	4,00
dec.	24 014,2	12,00	990,0	4,00
2010 ian.	–	11,50	54 991,7	3,50
feb.	–	11,00	22 070,5	3,00
mar.	–	10,50	35 937,2	2,50

## 3.3. Rezervele minime obligatorii

Perioada	Rata dobânzii la disponibilități ale instituțiilor de credit (% p.a.)			Ratele rezervelor minime obligatorii (%)	
	în lei	în USD	în EUR	în lei	în
					valută
2009 feb.	5,90 *	1,10 *	2,65 *	18,00	40,00
mar.	5,50 *	1,05 *	2,71 *	18,00	40,00
apr.	5,41 *	1,06 *	2,67 *	18,00	40,00
mai	5,11 *	1,07 *	2,67	18,00	40,00
iun.	4,90 *	0,89 *	2,47 *	18,00	40,00
iul.	4,81 *	1,03 *	1,76 *	15,00 *	35,00 *
aug.	4,09 *	1,29 *	1,70 *	15,00	30,00 *
sep.	3,68 *	0,97 *	1,57 *	15,00	30,00
oct.	3,69 *	0,89 *	1,37 *	15,00	30,00
nov.	3,36 *	1,24 *	1,26 *	15,00	25,00 *
dec.	3,38 *	1,16 *	1,27 *	15,00	25,00
2010 ian.	2,89 *	1,19 *	1,27	15,00	25,00
feb.	2,65 *	0,71 *	1,19 *	15,00	25,00
mar.	2,52 *	0,89 *	1,19	15,00	25,00

\*) Începând cu perioada de aplicare: 24 luna curentă - 23 luna următoare.

## 4. BAZA MONETARĂ

(milioane lei)

Perioada	Numerar în casierile IFM		Numerar în circulație		Cont curent al IFM		Baza monetară	
	medie zilnică	sfârșitul perioadei	medie zilnică	sfârșitul perioadei	medie zilnică	sfârșitul perioadei	medie zilnică	sfârșitul perioadei
2005	839,2	1 346,7	9 306,2	11 385,5	7 196,8	9 479,7	17 342,2	22 212,0
2006	1 446,1	2 226,5	13 230,9	15 129,9	10 394,1	17 223,6	25 071,1	34 580,1
2007	1 746,7	4 003,0	18 101,1	21 441,7	15 365,5	23 427,8	35 213,3	48 872,5
2008	2 167,6	3 761,0	24 743,2	25 286,8	19 860,4	21 420,1	46 771,2	50 467,9
2009	1 719,7	3 528,3	25 883,2	23 973,0	18 197,3	24 160,6	45 800,2	51 661,8
2007 ian.	2 010,1	2 664,0	14 748,5	13 490,9	12 815,3	13 786,6	29 573,8	29 941,6
feb.	1 565,6	2 477,5	14 783,2	14 163,3	13 746,5	12 736,0	30 095,2	29 376,9
mar.	1 543,9	2 548,2	15 726,0	14 985,6	15 229,1	16 360,2	32 499,1	33 894,0
apr.	1 585,5	2 832,0	16 481,4	15 462,5	12 460,7	8 835,7	30 527,6	27 130,3
mai	1 676,1	2 665,7	16 975,1	15 905,9	16 830,3	15 543,7	35 481,4	34 115,2
iun.	1 614,4	2 538,2	17 641,8	17 305,4	13 499,4	13 818,5	32 755,6	33 662,2
iul.	1 671,5	2 837,2	18 851,7	18 015,6	15 912,5	15 861,9	36 435,7	36 714,7
aug.	1 779,7	3 002,8	19 544,2	18 357,9	16 253,3	17 251,7	37 577,1	38 612,4
sep.	1 820,4	2 769,6	19 737,4	18 907,3	15 052,7	12 160,8	36 610,5	33 837,7
oct.	1 833,8	3 127,7	19 964,8	18 434,1	17 623,8	17 749,3	39 422,4	39 311,2
nov.	1 876,6	2 993,7	20 261,6	19 700,1	16 059,2	14 240,7	38 197,4	36 934,5
dec.	1 983,0	4 003,0	22 497,8	21 441,7	18 902,9	23 427,8	43 383,7	48 872,5
2008 ian.	2 266,6	3 502,5	22 471,0	20 731,8	17 569,3	20 660,5	42 306,9	44 894,8
feb.	2 042,2	3 315,5	22 360,0	21 154,0	20 444,4	21 334,8	44 846,7	45 804,3
mar.	2 001,3	3 719,3	22 965,2	21 558,9	18 805,5	20 421,3	43 772,0	45 699,5
apr.	2 081,1	3 988,1	23 706,6	22 268,5	19 696,2	18 896,4	45 483,9	45 153,0
mai	2 164,6	3 484,4	24 126,8	22 852,2	19 763,5	19 947,0	46 054,9	46 283,5
iun.	2 089,2	3 910,5	24 798,6	23 598,2	19 617,1	21 102,9	46 504,8	48 611,6
iul.	2 245,5	3 985,7	25 706,9	23 746,6	20 027,9	19 349,8	47 980,4	47 082,1
aug.	2 308,0	3 832,9	25 514,0	23 996,3	21 103,6	19 347,3	48 925,6	47 176,5
sep.	2 379,8	3 878,0	25 173,5	23 610,8	20 770,1	20 215,5	48 323,4	47 704,2
oct.	2 306,2	4 053,5	26 466,0	24 457,2	20 953,7	22 847,6	49 725,9	51 358,3
nov.	2 077,7	3 414,5	26 293,3	25 229,8	21 206,9	20 892,1	49 577,9	49 536,4
dec.	2 049,2	3 761,0	27 336,6	25 286,8	18 366,0	21 420,1	47 751,9	50 467,9
2009 ian.	1 985,5	3 208,8	26 491,6	24 943,2	18 929,1	21 982,3	47 406,2	50 134,2
feb.	1 775,9	3 048,6	25 980,4	24 821,9	19 406,3	21 526,9	47 162,6	49 397,4
mar.	1 696,7	2 981,5	25 708,1	23 943,8	19 353,9	23 389,8	46 758,7	50 315,1
apr.	1 621,4	3 236,5	25 966,6	24 388,5	18 966,9	24 176,5	46 554,8	51 801,6
mai	1 707,8	3 077,4	25 736,4	24 154,2	18 457,6	17 800,3	45 901,7	45 031,9
iun.	1 633,4	3 170,6	25 538,6	24 221,2	20 249,1	25 633,8	47 421,1	53 025,6
iul.	1 664,4	3 098,2	26 208,1	24 464,5	18 918,4	19 581,0	46 790,9	47 143,7
aug.	1 663,1	3 358,7	26 163,9	24 408,4	16 572,6	17 264,1	44 399,5	45 031,2
sep.	1 727,8	3 231,4	25 925,9	23 878,7	15 494,7	11 959,9	43 148,3	39 070,0
oct.	1 670,9	3 083,5	25 558,4	23 704,7	19 289,4	21 471,7	46 518,7	48 259,9
nov.	1 654,3	3 348,0	25 206,6	23 760,2	15 403,4	19 256,9	42 264,3	46 365,0
dec.	1 835,6	3 528,3	26 113,8	23 973,0	17 326,3	24 160,6	45 275,7	51 661,8
2010 ian.	1 756,0	2 940,1	25 332,8	23 826,6	16 156,0	17 353,9	43 244,8	44 120,6
feb.	1 634,2	2 909,6	25 140,6	24 621,3	17 567,1	20 326,9	44 341,9	47 857,9

Notă: Mediile zilnice sunt calculate pe baza datelor operative zilnice.

**5. BILANȚURILE MONETARE ALE INSTITUȚIILOR FINANCIARE MONETARE****5.1. Bilanțul monetar al Băncii Naționale a României**

(milioane lei; sfârșitul perioadei)

Perioada	Total ACTIV	Active externe						
		Total	Numerar și alte valori	Aur monetar	Disponibil DST la FMI	Credite*	Titluri de valoare negociabile (altele decât acțiunile)	Acțiuni și alte participații de capital deținute
2009 feb.	<b>139 649,9</b>	<b>125 510,1</b>	0,0	10 641,5	389,9	22 479,6	87 371,8	4 627,4
mar.	<b>136 895,3</b>	<b>119 870,8</b>	0,1	9 748,1	377,2	22 117,1	83 004,3	4 624,0
apr.	<b>136 434,8</b>	<b>118 060,0</b>	0,1	9 302,9	372,6	22 742,3	80 664,4	4 977,7
mai	<b>141 224,6</b>	<b>125 907,9</b>	0,2	9 634,2	209,9	33 448,8	77 638,9	4 975,9
iun.	<b>143 069,0</b>	<b>124 759,5</b>	0,2	9 340,1	210,3	31 703,2	78 529,3	4 976,4
iul.	<b>147 141,4</b>	<b>128 732,4</b>	0,1	9 311,2	210,8	35 676,0	78 557,7	4 976,6
aug.	<b>141 547,9</b>	<b>130 681,1</b>	0,1	9 306,0	3 613,1	30 876,6	81 909,5	4 975,8
sep.	<b>139 324,8</b>	<b>132 777,2</b>	0,2	9 540,0	4 221,9	23 490,9	90 549,6	4 974,7
oct.	<b>148 425,7</b>	<b>136 411,5</b>	0,1	10 056,7	4 276,0	35 867,7	81 234,3	4 976,7
nov.	<b>144 755,2</b>	<b>138 213,2</b>	0,1	11 079,4	4 110,8	43 612,2	74 435,1	4 975,7
dec.	<b>146 427,7</b>	<b>134 721,7</b>	0,1	10 788,2	4 149,6	49 823,8	65 094,7	4 865,4
2010 ian.	<b>138 814,3</b>	<b>130 577,0</b>	0,1	10 641,3	4 128,9	45 209,5	65 733,2	4 863,9
feb.	<b>146 255,5</b>	<b>137 642,9</b>	0,2	11 179,8	4 015,2	50 673,9	66 908,8	4 865,1

Perioada	Active interne						
	Total	Numerar și alte valori	Credite	Titluri de valoare negociabile (altele decât acțiunile)	Acțiuni și alte participații de capital deținute	Active fixe	Alte active
2009 feb.	<b>14 139,7</b>	19,5	11 560,9	0,5	2,3	1 312,9	1 243,6
mar.	<b>17 024,6</b>	19,8	14 486,5	0,5	2,3	1 314,7	1 200,7
apr.	<b>18 374,8</b>	19,0	15 930,7	0,4	2,3	1 319,1	1 103,2
mai	<b>15 316,7</b>	19,2	12 738,8	0,5	2,3	1 317,3	1 238,5
iun.	<b>18 309,5</b>	18,5	15 728,9	0,5	2,3	1 320,8	1 238,4
iul.	<b>18 409,0</b>	18,9	16 058,6	–	2,3	1 318,6	1 010,5
aug.	<b>10 866,8</b>	17,7	8 488,9	–	2,3	1 317,0	1 040,9
sep.	<b>6 547,5</b>	18,1	4 255,3	0,2	2,3	1 314,6	956,9
oct.	<b>12 014,2</b>	18,2	9 794,8	–	2,3	1 312,1	886,8
nov.	<b>6 541,9</b>	19,1	4 311,8	–	2,3	1 309,8	899,0
dec.	<b>11 706,0</b>	19,2	9 452,6	–	2,3	1 370,9	861,0
2010 ian.	<b>8 237,3</b>	21,0	6 078,5	–	2,3	1 368,4	767,1
feb.	<b>8 612,6</b>	21,1	6 430,1	–	2,3	1 367,8	791,4

\*) Cuprinde depozite plasate de BNR la bănci din străinătate.

Perioada	Total PASIV	Pasive externe**				Pasive interne**	
		Total	Depozite în valute (inclusiv împrumuturi)	Depozite în lei	Împrumuturi din operațiuni reverse repo	Total	Emisiunea bănească
2009 feb.	139 649,9	9 735,6	9 706,5	29,0	–	129 914,3	27 890,1
mar.	136 895,3	9 460,4	9 431,6	28,7	–	127 435,0	26 945,1
apr.	136 434,8	9 748,8	9 720,1	28,7	–	126 686,0	27 644,1
mai	141 224,6	29 970,0	29 941,2	28,7	–	111 254,6	27 250,8
iun.	143 069,0	25 938,1	25 909,7	28,4	–	117 130,9	27 410,4
iul.	147 141,4	25 625,1	25 597,9	27,1	–	121 516,3	27 581,6
aug.	141 547,9	25 514,9	25 487,7	27,1	–	116 033,0	27 784,8
sep.	139 324,8	29 617,3	29 590,2	27,1	–	109 707,5	27 128,3
oct.	148 425,7	29 852,8	29 825,7	27,1	–	118 572,9	26 806,4
nov.	144 755,2	29 789,0	29 761,9	27,1	–	114 966,2	27 127,2
dec.	146 427,7	29 173,4	29 146,8	26,6	–	117 254,3	27 520,4
2010 ian.	138 814,3	29 033,5	29 006,8	26,6	–	109 780,9	26 787,7
feb.	146 255,5	33 869,1	33 843,7	25,4	–	112 386,4	27 552,0

Perioada	Pasive interne** (continuare)							
	Total	Depozite overnight	Depozite la termen	Sume atrase din operațiuni de swap valutar	Împrumuturi din operațiuni reverse repo	Titluri de valoare negociabile (altele decât acțiunile emise de BNR)	Capital și rezerve	Alte pasive**
2009 feb.	82 537,4	82 536,8	0,6	–	–	–	19 084,5	402,4
mar.	83 596,6	81 793,5	1 803,1	–	–	–	16 482,3	411,0
apr.	82 945,0	82 944,5	0,5	–	–	–	15 195,7	901,2
mai	70 100,8	70 100,3	0,5	–	–	–	13 429,7	473,3
iun.	75 713,3	75 711,0	2,3	–	–	–	13 446,2	561,1
iul.	79 803,6	79 693,2	110,4	–	–	–	13 602,2	528,9
aug.	71 319,5	71 269,1	50,4	–	–	–	12 879,9	4 048,8
sep.	66 376,0	66 375,6	0,4	–	–	–	11 440,2	4 762,9
oct.	73 924,0	73 922,9	1,1	–	–	–	13 031,0	4 811,5
nov.	70 149,3	70 148,9	0,3	–	–	–	12 953,4	4 736,3
dec.	71 087,4	71 087,0	0,3	–	–	–	13 797,6	4 848,9
2010 ian.	65 239,8	65 239,5	0,3	–	–	–	13 026,8	4 726,7
feb.	66 250,1	66 249,8	0,3	–	–	–	13 966,9	4 617,5

\*\*\*) Urmare solicitării BCE privind abordarea unitară din punct de vedere statistic a tratamentului alocării DST de la FMI, s-a procedat la reclasificarea poziției "Alocații în DST de la FMI" de la pasive externe la pasive interne, respectiv poziția "Alte pasive".

## 5.2. Bilanțul monetar agregat al altor instituții financiare monetare (instituții de credit și fonduri de piață monetară)

(milioane lei; sfârșitul perioadei)

Perioada	Total ACTIV	Total	Active externe				
			Numerar și alte valori	Credite (inclusiv depozite plasate)	Titluri de valoare negociabile (alte decât acțiunile) deținute	Acțiuni/unități de fond ale fondurilor de piață monetară deținute de instituțiile de credit	Acțiuni și alte participații de capital deținute de instituțiile de credit
2009 feb.	358 138,7	8 479,4	1 303,8	6 017,8	779,7	9,5	368,7
mar.	359 795,6	8 351,2	1 378,0	5 693,9	914,5	–	364,8
apr.	359 506,7	8 392,5	1 316,4	5 742,7	972,1	–	361,4
mai	350 729,3	10 603,0	1 165,7	8 107,6	971,0	–	358,6
iun.	356 659,6	9 848,0	1 300,4	7 111,4	1 073,6	–	362,6
iul.	361 423,2	10 293,7	1 292,1	7 484,8	1 155,6	–	361,3
aug.	356 034,7	12 081,1	1 602,4	8 962,9	1 154,3	–	361,5
sep.	354 855,1	17 345,8	1 094,2	14 854,6	1 037,3	–	359,8
oct.	360 190,4	14 308,5	1 158,3	11 811,3	972,3	–	366,6
nov.	355 359,7	10 285,3	1 088,6	7 803,6	1 030,8	–	362,2
dec.	366 688,4	12 778,5	1 331,5	10 041,4	982,3	7,6	415,7
2010 ian.	359 202,2	12 187,2	1 062,4	9 628,6	1 081,8	9,4	405,0
feb.	355 813,2	11 061,6	1 064,3	8 365,4	1 214,9	9,4	407,6

Perioada	Total	Numerar și alte valori	Credite (inclusiv depozite plasate)	Titluri de valoare negociabile (alte decât acțiunile) deținute	Acțiuni/unități de fond ale fondurilor de piață monetară deținute de instituțiile de credit	Acțiuni și alte participații de capital deținute de instituțiile de credit	Active fixe	Alte active
mar.	351 444,4	2 981,5	290 364,4	24 561,5	146,8	1 093,5	10 432,6	21 864,2
apr.	351 114,2	3 236,5	286 756,0	26 955,1	158,5	1 109,0	10 236,9	22 662,1
mai	340 126,4	3 077,4	275 451,6	28 305,1	191,7	1 145,2	10 255,4	21 700,0
iun.	342 909,7	3 170,6	276 447,9	31 689,1	191,4	1 056,1	10 303,9	20 050,7
iul.	351 129,5	3 098,2	275 793,1	35 168,4	216,6	1 031,1	10 360,9	25 461,2
aug.	343 953,6	3 358,7	271 322,0	34 909,5	218,9	1 161,8	10 415,2	22 567,6
sep.	337 509,3	3 231,4	267 199,7	32 652,3	208,7	1 163,2	10 456,0	22 598,0
oct.	345 881,9	3 083,5	279 926,6	29 002,6	178,3	1 219,0	10 499,3	21 972,6
nov.	345 074,4	3 348,0	271 396,0	36 302,6	178,9	1 306,7	10 512,3	22 030,0
dec.	353 909,9	3 528,3	280 052,4	35 719,7	179,2	1 318,6	10 268,8	22 842,9
2010 ian.	347 015,0	2 940,1	269 889,8	38 493,1	271,3	1 330,1	10 245,0	23 845,6
feb.	344 751,6	2 909,6	267 739,2	39 823,7	257,5	1 350,5	9 967,9	22 703,2



Perioada	Total PASIV	Total	Pasive externe					Titluri de valoare negociabile (altele decât acțiunile) emise de instituțiile de credit
			Total	Depozite				
				Depozite overnight	Depozite la termen (inclusiv împrumuturi)	Depozite rambursabile după notificare	Împrumuturi din operațiuni reverse repo	
2009 feb.	358 138,7	104 074,6	103 216,6	5 696,9	97 509,1	10,5	–	858,0
mar.	359 795,6	103 574,8	102 716,8	7 835,4	94 840,8	10,5	30,1	858,0
apr.	359 506,7	101 350,4	100 492,4	5 954,3	94 527,6	10,5	–	858,0
mai	350 729,3	95 266,7	94 408,7	3 546,2	90 852,0	10,5	–	858,0
iun.	356 659,6	99 626,8	98 768,8	7 981,7	90 758,6	10,5	18,1	858,0
iul.	361 423,2	98 187,9	97 329,9	4 896,3	92 344,6	10,5	78,4	858,0
aug.	356 034,7	98 312,2	97 577,2	6 649,3	90 803,4	10,5	114,0	735,0
sep.	354 855,1	99 561,1	98 826,1	6 029,4	92 647,7	10,5	138,6	735,0
oct.	360 190,4	98 342,8	97 607,8	5 695,6	91 719,6	10,5	182,1	735,0
nov.	355 359,7	97 495,5	96 760,1	5 450,3	91 070,2	10,5	229,0	735,4
dec.	366 688,4	96 118,4	95 383,0	7 558,5	87 712,0	10,5	101,9	735,4
2010 ian.	359 202,2	93 682,5	92 947,1	7 617,9	85 206,3	10,5	112,3	735,4
feb.	355 813,2	92 376,0	91 641,0	7 361,7	84 127,2	10,5	141,6	735,0

Perioada	Total	Pasive interne					Titluri de valoare negociabile (altele decât acțiunile) emise de instituțiile de credit	Acțiuni/unități emise de fondurile de piață monetară	Capital și rezerve	Alte pasive
		Total	Depozite							
			Depozite overnight	Depozite la termen (inclusiv împrumuturi)	Depozite rambursabile după notificare	Împrumuturi din operațiuni reverse repo				
2009 feb.	254 064,2	183 438,1	70 321,6	103 720,1	–	9 396,4	272,0	441,0	37 494,2	32 418,7
mar.	256 220,8	185 666,4	65 107,3	106 008,9	–	14 550,2	272,0	477,9	38 488,1	31 316,3
apr.	258 156,4	187 098,4	63 908,5	107 185,1	–	16 004,8	272,0	670,9	38 387,7	31 727,3
mai	255 462,6	185 164,5	63 993,2	108 458,2	–	12 713,1	242,8	837,8	39 117,3	30 100,3
iun.	257 032,8	188 789,7	64 865,6	108 362,0	–	15 562,2	242,8	1 004,7	38 853,6	28 141,9
iul.	263 235,4	189 572,6	63 821,1	109 790,5	–	15 961,0	242,8	1 215,5	39 817,0	32 387,5
aug.	257 722,5	185 713,4	64 842,1	112 802,6	–	8 068,7	242,8	1 393,0	40 496,6	29 876,7
sep.	255 294,0	182 922,6	67 861,9	114 997,4	–	63,3	242,8	1 495,7	41 260,9	29 372,0
oct.	261 847,6	187 689,7	60 742,3	117 591,3	–	9 356,1	242,8	1 606,1	42 168,0	30 140,9
nov.	257 864,2	183 387,6	61 551,1	119 647,1	–	2 189,4	64,1	1 674,7	43 075,2	29 662,6
dec.	270 570,0	195 314,6	62 724,5	123 355,0	–	9 235,1	137,7	1 796,4	44 053,9	29 267,4
2010 ian.	265 519,7	188 156,4	60 515,8	121 490,5	–	6 150,1	136,0	1 989,8	45 353,0	29 884,6
feb.	263 437,2	187 510,5	57 718,7	123 268,9	–	6 522,9	157,9	2 119,7	45 826,4	27 822,7

### 5.3. Bilanțul consolidat net al instituțiilor financiare monetare (BNR și alte instituții financiare monetare)

(milioane lei; sfârșitul perioadei)

Perioada	PLASAMEN TE ÎN ACTIV	Total	Active externe						
			Aur	Disponibil DST la FMI	Numerar și alte valori	Credite	Titluri de valoare negociabile (alte decât acțiunile)	Acțiuni/ unități de fond ale fondurilor de piață monetară	Acțiuni și alte participații de capital
2009 feb.	366 794,2	133 989,6	10 641,5	389,9	1 303,8	28 497,4	88 151,5	9,5	4 996,1
mar.	361 277,3	128 222,0	9 748,1	377,2	1 378,1	27 811,0	83 918,8	–	4 988,7
apr.	359 933,9	126 452,5	9 302,9	372,6	1 316,5	28 484,9	81 636,5	–	5 339,1
mai	369 965,1	136 510,9	9 634,2	209,9	1 165,9	41 556,4	78 609,9	–	5 334,5
iun.	370 505,1	134 607,5	9 340,1	210,3	1 300,6	38 814,5	79 602,9	–	5 339,0
iul.	382 995,1	139 026,1	9 311,2	210,8	1 292,2	43 160,8	79 713,3	–	5 337,9
aug.	387 357,9	142 762,2	9 306,0	3 613,1	1 602,5	39 839,5	83 063,9	–	5 337,3
sep.	393 255,8	150 123,1	9 540,0	4 221,9	1 094,4	38 345,4	91 586,9	–	5 334,5
oct.	393 041,8	150 720,0	10 056,7	4 276,0	1 158,4	47 678,9	82 206,6	–	5 343,3
nov.	398 047,3	148 498,5	11 079,4	4 110,8	1 088,7	51 415,8	75 465,9	–	5 337,9
dec.	395 568,5	147 500,2	10 788,2	4 149,6	1 331,6	59 865,2	66 076,9	7,6	5 281,1
2010 ian.	392 998,6	142 764,2	10 641,3	4 128,9	1 062,6	54 838,0	66 815,0	9,4	5 269,0
feb.	400 213,9	148 704,5	11 179,8	4 015,2	1 064,5	59 039,3	68 123,7	9,4	5 272,7

Perioada	Total	Active interne			Titluri de valoare negociabile (alte decât acțiunile)	Acțiuni și alte participații de capital
		Total	Credite interne			
			Credit neguvernamental	Credit guvernamental (adminis- trația publică)		
2009 feb.	232 804,6	211 851,7	206 890,1	4 961,7	19 996,4	956,5
mar.	233 055,3	207 568,8	202 617,0	4 951,8	24 481,2	1 005,3
apr.	233 481,4	205 601,5	200 553,8	5 047,7	26 857,7	1 022,2
mai	233 454,2	204 172,0	199 079,5	5 092,5	28 223,8	1 058,4
iun.	235 897,7	203 332,9	198 056,3	5 276,6	31 595,1	969,6
iul.	243 969,0	207 943,2	197 904,9	10 038,3	35 081,1	944,6
aug.	244 595,7	208 698,4	198 682,8	10 015,6	34 822,2	1 075,1
sep.	243 132,7	209 543,1	198 914,7	10 628,4	32 513,6	1 076,0
oct.	242 321,8	212 337,9	201 214,4	11 123,5	28 851,2	1 132,7
nov.	249 548,7	212 106,6	200 853,7	11 252,9	36 222,3	1 219,8
dec.	248 068,2	211 196,4	199 882,0	11 314,5	35 639,5	1 232,3
2010 ian.	250 234,4	210 578,3	199 280,9	11 297,4	38 412,9	1 243,1
feb.	251 509,4	210 494,9	199 167,1	11 327,8	39 750,3	1 264,2

Perioada	RESURSE ÎN PASIV	Pasive externe*						
		Total	Depozite, din care:					Titluri de valoare negociabile (altele decât acțiunile)
			Total	Depozite overnight	Depozite la termen	Depozite rambur- sabile după notificare	Împrumu- turi din operațiuni reverse repo	
2009 feb.	<b>366 794,2</b>	<b>113 810,1</b>	112 952,1	5 909,7	107 031,9	10,5	–	858,0
mar.	<b>361 277,3</b>	<b>113 035,1</b>	112 177,1	8 060,8	104 075,8	10,5	30,1	858,0
apr.	<b>359 933,9</b>	<b>111 099,2</b>	110 241,2	6 016,2	104 214,4	10,5	–	858,0
mai	<b>369 965,1</b>	<b>125 236,7</b>	124 378,7	3 575,3	120 792,9	10,5	–	858,0
iun.	<b>370 505,1</b>	<b>125 565,0</b>	124 707,0	8 451,3	116 227,1	10,5	18,1	858,0
iul.	<b>382 995,1</b>	<b>123 812,9</b>	122 954,9	5 054,6	117 811,5	10,5	78,4	858,0
aug.	<b>387 357,9</b>	<b>123 827,1</b>	123 092,1	6 697,4	116 270,2	10,5	114,0	735,0
sep.	<b>393 255,8</b>	<b>129 178,5</b>	128 443,5	6 133,8	122 160,6	10,5	138,6	735,0
oct.	<b>393 041,8</b>	<b>128 195,6</b>	127 460,6	6 035,4	121 232,6	10,5	182,1	735,0
nov.	<b>398 047,3</b>	<b>127 284,5</b>	126 549,1	5 726,4	120 583,2	10,5	229,0	735,4
dec.	<b>395 568,5</b>	<b>125 291,8</b>	124 556,4	7 891,8	116 552,2	10,5	101,9	735,4
2010 ian.	<b>392 998,6</b>	<b>122 715,9</b>	121 980,5	7 811,3	114 046,4	10,5	112,3	735,4
feb.	<b>400 213,9</b>	<b>126 245,1</b>	125 510,1	7 386,3	117 971,7	10,5	141,6	735,0

Perioada	Pasive interne*				
	Total	M3	Pasive financiare pe termen lung	Depozitele adminis- trației centrale	Alte pasive, net*
2009 feb.	<b>252 984,1</b>	176 205,1	61 757,6	16 864,5	–1 843,1
mar.	<b>248 242,2</b>	175 288,3	59 964,6	15 735,1	–2 745,8
apr.	<b>248 834,7</b>	176 365,6	58 553,6	16 962,4	–3 046,8
mai	<b>244 728,5</b>	177 304,7	57 287,2	14 460,1	–4 323,5
iun.	<b>244 940,1</b>	180 325,7	56 840,5	12 790,0	–5 016,1
iul.	<b>259 182,1</b>	181 384,0	57 898,3	26 066,2	–6 166,3
aug.	<b>263 530,8</b>	183 963,3	57 913,2	23 880,4	–2 226,1
sep.	<b>264 077,3</b>	183 819,1	57 181,8	24 787,2	–1 710,7
oct.	<b>264 846,2</b>	183 992,1	59 800,3	21 033,4	20,4
nov.	<b>270 762,8</b>	185 553,4	60 559,5	25 001,1	–351,2
dec.	<b>270 276,6</b>	189 634,5	62 673,7	20 063,2	–2 094,8
2010 ian.	<b>270 282,6</b>	185 996,3	63 369,3	23 654,9	–2 737,9
feb.	<b>273 968,8</b>	187 539,4	65 033,4	24 843,0	–3 446,9

\*) Urmare solicitării BCE privind abordarea unitară din punct de vedere statistic a tratamentului alocării DST de la FMI, s-a procedat la reclassificarea poziției "Alocării în DST de la FMI" de la pasive externe la pasive interne, respectiv poziția "Alte pasive, net".

**6. MASA MONETARĂ M3 ȘI CONTRAPARTIDA ACESTEIA**

(milioane lei; sfârșitul perioadei)

Perioada	Total	M3			M2-M1	
		Total	M1		Total, din care:	Depozite cu durata inițială de până la doi ani inclusiv
			Numerar în circulație	Depozite overnight		
2006 dec.	<b>110 821,0</b>	<b>48 726,1</b>	15 130,1	33 596,0	<b>61 716,2</b>	61 716,2
2007 ian.	<b>106 626,4</b>	<b>51 638,9</b>	13 490,9	38 148,0	<b>54 616,2</b>	54 550,8
feb.	<b>109 615,0</b>	<b>52 281,4</b>	14 163,3	38 118,0	<b>56 959,7</b>	56 959,7
mar.	<b>112 696,5</b>	<b>54 753,5</b>	14 985,6	39 767,8	<b>57 595,2</b>	57 595,2
apr.	<b>113 134,9</b>	<b>55 231,1</b>	15 462,5	39 768,5	<b>57 712,7</b>	57 712,7
mai	<b>112 826,5</b>	<b>56 714,7</b>	15 905,9	40 808,7	<b>55 949,2</b>	55 949,2
iun.	<b>116 276,1</b>	<b>59 727,8</b>	17 305,4	42 422,4	<b>56 399,5</b>	56 399,5
iul.	<b>120 040,5</b>	<b>63 371,1</b>	18 015,6	45 355,5	<b>56 562,5</b>	56 562,5
aug.	<b>124 457,5</b>	<b>65 126,9</b>	18 357,9	46 769,0	<b>59 166,2</b>	59 166,2
sep.	<b>126 678,9</b>	<b>66 667,1</b>	18 907,3	47 759,8	<b>59 840,9</b>	59 840,9
oct.	<b>128 873,1</b>	<b>68 155,6</b>	18 434,1	49 721,5	<b>60 582,7</b>	60 582,7
nov.	<b>136 171,0</b>	<b>72 824,2</b>	19 700,1	53 124,2	<b>63 284,7</b>	63 284,7
dec.	<b>148 115,5</b>	<b>79 914,3</b>	21 441,7	58 472,5	<b>68 129,3</b>	68 129,3
2008 ian.	<b>147 531,2</b>	<b>79 155,3</b>	20 731,8	58 423,5	<b>68 302,7</b>	68 302,7
feb.	<b>149 762,2</b>	<b>81 654,1</b>	21 154,0	60 500,1	<b>68 031,1</b>	68 031,1
mar.	<b>151 859,2</b>	<b>82 628,6</b>	21 558,9	61 069,7	<b>69 165,5</b>	69 165,5
apr.	<b>157 088,2</b>	<b>83 775,3</b>	22 268,5	61 506,8	<b>73 269,4</b>	73 269,4
mai	<b>157 605,3</b>	<b>85 849,5</b>	22 852,2	62 997,4	<b>71 718,7</b>	71 718,7
iun.	<b>161 495,4</b>	<b>90 933,5</b>	23 598,2	67 335,4	<b>70 529,4</b>	70 529,4
iul.	<b>161 297,9</b>	<b>90 166,0</b>	23 746,6	66 419,4	<b>71 054,7</b>	71 054,7
aug.	<b>162 351,4</b>	<b>90 979,4</b>	23 996,3	66 983,2	<b>71 300,4</b>	71 300,4
sep.	<b>166 092,0</b>	<b>92 571,1</b>	23 610,8	68 960,3	<b>73 441,8</b>	73 441,8
oct.	<b>162 522,6</b>	<b>91 710,0</b>	24 457,2	67 252,8	<b>70 437,6</b>	70 437,6
nov.	<b>164 727,4</b>	<b>92 400,8</b>	25 229,8	67 171,0	<b>71 969,4</b>	71 969,4
dec.	<b>174 027,8</b>	<b>92 548,5</b>	25 286,8	67 261,7	<b>81 080,3</b>	81 080,3
2009 ian.	<b>176 104,0</b>	<b>87 919,3</b>	24 943,2	62 976,1	<b>87 850,7</b>	87 850,7
feb.	<b>176 205,1</b>	<b>84 835,2</b>	24 821,9	60 013,3	<b>91 002,9</b>	91 002,9
mar.	<b>175 288,3</b>	<b>81 456,4</b>	23 943,8	57 512,6	<b>93 425,3</b>	93 425,3
apr.	<b>176 365,6</b>	<b>80 476,9</b>	24 388,5	56 088,4	<b>95 331,4</b>	95 331,4
mai	<b>177 304,7</b>	<b>79 861,1</b>	24 154,2	55 706,9	<b>96 759,8</b>	96 759,8
iun.	<b>180 325,7</b>	<b>81 705,4</b>	24 221,2	57 484,2	<b>97 776,6</b>	97 776,6
iul.	<b>181 384,0</b>	<b>81 459,1</b>	24 464,5	56 994,6	<b>98 913,8</b>	98 913,8
aug.	<b>183 963,3</b>	<b>82 798,3</b>	24 408,4	58 389,9	<b>99 986,9</b>	99 986,9
sep.	<b>183 819,1</b>	<b>80 578,5</b>	23 878,7	56 699,8	<b>101 953,2</b>	101 953,2
oct.	<b>183 992,1</b>	<b>78 205,4</b>	23 704,7	54 500,8	<b>104 358,8</b>	104 358,8
nov.	<b>185 553,4</b>	<b>78 640,8</b>	23 760,2	54 880,7	<b>105 416,8</b>	105 416,8
dec.	<b>189 634,5</b>	<b>79 369,3</b>	23 973,0	55 396,3	<b>108 648,0</b>	108 648,0
2010 ian.	<b>185 996,3</b>	<b>76 617,0</b>	23 826,6	52 790,5	<b>107 660,8</b>	107 660,8
feb.	<b>187 539,4</b>	<b>76 816,2</b>	24 621,3	52 194,9	<b>108 860,9</b>	108 860,9

Perioada	Total M2	M3 (continuare)				ACTIVE EXTERNE NETE	ACTIVE INTERNE NETE	
		Total	Împrumuturi din operațiuni repo	Acțiuni/unități de fond ale fondurilor de piață monetară (emise)	Titluri de valoare negociabile emise cu maturitatea de până la doi ani inclusiv		Total, din care:	Credit neguvernamental
2006 dec.	110 442,3	378,7	110,4	220,9	47,4	38 734,1	72 087,0	92 378,5
2007 ian.	106 255,0	371,4	110,6	232,6	28,2	40 097,8	66 528,6	92 494,9
feb.	109 241,0	373,9	72,7	227,1	74,1	39 090,6	70 524,3	95 481,7
mar.	112 348,7	347,8	68,0	221,1	58,8	37 503,0	75 193,5	98 964,2
apr.	112 943,8	191,1	71,3	47,1	72,6	37 265,0	75 869,9	102 606,1
mai	112 663,8	162,7	69,4	48,0	45,3	34 315,4	78 511,1	106 499,9
iun.	116 127,4	148,8	54,4	50,0	44,3	31 191,7	85 084,4	109 031,3
iul.	119 933,5	107,0	45,4	48,5	13,1	33 382,6	86 657,9	114 661,5
aug.	124 293,0	164,5	101,9	48,7	13,9	32 853,1	91 604,4	122 095,8
sep.	126 507,9	171,0	100,7	46,0	24,2	31 168,4	95 510,5	129 062,2
oct.	128 738,3	134,8	46,1	52,7	36,0	29 330,9	99 542,2	133 319,6
nov.	136 109,0	62,0	13,7	44,7	3,6	28 798,7	107 372,3	141 117,6
dec.	148 043,6	71,9	34,5	37,4	–	29 370,7	118 744,8	148 180,7
2008 ian.	147 458,0	73,2	34,4	38,7	–	31 573,5	115 957,7	154 267,5
feb.	149 685,2	77,0	46,9	30,1	–	29 753,0	120 009,2	158 340,9
mar.	151 794,1	65,1	39,9	25,1	0,04	26 439,2	125 420,1	164 606,8
apr.	157 044,7	43,5	34,0	9,5	–	26 872,8	130 215,4	168 734,1
mai	157 568,3	37,1	29,1	8,0	–	20 756,3	136 849,1	171 834,3
iun.	161 463,0	32,4	28,9	3,5	–	16 451,8	145 043,6	178 180,3
iul.	161 220,7	77,2	28,6	48,6	–	14 882,4	146 415,5	178 692,2
aug.	162 279,9	71,5	28,4	43,1	–	17 058,1	145 293,3	183 629,9
sep.	166 012,9	79,1	27,3	51,8	–	14 828,2	151 263,8	194 174,1
oct.	162 147,5	375,0	232,4	142,7	–	15 306,0	147 216,6	193 063,6
nov.	164 370,1	357,3	182,9	174,4	–	13 907,1	150 820,3	195 131,0
dec.	173 628,8	399,0	192,2	206,8	–	13 469,8	160 558,0	198 055,7
2009 ian.	175 770,0	334,0	110,9	223,1	–	20 398,2	155 705,7	206 435,7
feb.	175 838,1	367,0	82,2	284,7	–	20 179,4	156 025,7	206 890,1
mar.	174 881,7	406,6	75,4	331,1	–	15 186,9	160 101,4	202 617,0
apr.	175 808,3	557,3	44,9	512,4	–	15 353,3	161 012,2	200 553,8
mai	176 620,8	683,8	37,8	646,1	–	11 274,2	166 030,4	199 079,5
iun.	179 482,0	843,7	30,4	813,3	–	9 042,5	171 283,2	198 056,3
iul.	180 373,0	1 011,0	12,2	998,8	–	15 213,2	166 170,8	197 904,9
aug.	182 785,3	1 178,0	3,9	1 174,1	–	18 935,1	165 028,2	198 682,8
sep.	182 531,8	1 287,3	0,3	1 287,0	–	20 944,6	162 874,5	198 914,7
oct.	182 564,2	1 427,9	–	1 427,9	–	22 524,4	161 467,7	201 214,4
nov.	184 057,6	1 495,7	–	1 495,7	–	21 214,0	164 339,4	200 853,7
dec.	188 017,3	1 617,3	–	1 617,3	–	22 208,4	167 426,1	199 882,0
2010 ian.	184 277,8	1 718,5	–	1 718,5	–	20 048,3	165 948,1	199 280,9
feb.	185 677,1	1 862,3	–	1 862,3	–	22 459,4	165 080,0	199 167,1

## 7. STRUCTURA DEPOZITELOR ATRASE ȘI A CREDITELOR ACORDATE DE CĂTRE INSTITUȚIILE FINANCIARE MONETARE PE TIPURI DE SECTOARE INSTITUȚIONALE

### 7.1. Depozitele rezidenților clienți neguvernamentali

(milioane lei; sfârșitul perioadei)

Perioada	Total	în lei	în valută	Total, din care:					
				Depozite ale gospodăriilor populației			Depozite ale societăților nefinanciare		
				Total	în lei	în valută	Total	în lei	în valută
2006 dec.	96 402,2	65 245,8	31 156,5	44 124,0	28 174,3	15 949,7	46 572,2	32 923,5	13 648,7
2007 ian.	94 386,7	64 903,0	29 483,7	46 963,2	30 461,6	16 501,6	42 085,6	29 874,5	12 211,2
feb.	95 993,9	65 354,4	30 639,5	48 805,4	31 655,9	17 149,5	41 764,0	29 063,7	12 700,2
mar.	98 532,1	67 256,2	31 275,9	50 533,7	33 049,5	17 484,3	42 516,5	29 520,7	12 995,8
apr.	98 850,1	67 896,3	30 953,8	51 504,7	33 798,7	17 706,0	41 542,9	29 170,0	12 372,9
mai	98 229,1	67 256,5	30 972,6	52 042,1	34 137,5	17 904,6	40 614,0	28 427,3	12 186,8
iun.	100 432,1	70 144,5	30 287,6	53 185,4	35 770,0	17 415,3	41 358,6	29 305,1	12 053,5
iul.	103 818,3	72 503,1	31 315,2	55 272,2	37 161,0	18 111,2	42 423,3	30 144,4	12 278,9
aug.	108 010,5	75 035,5	32 975,0	56 880,5	37 452,3	19 428,2	44 544,0	32 211,3	12 332,7
sep.	109 658,5	75 204,2	34 454,3	58 546,2	37 722,2	20 824,0	44 798,3	32 155,7	12 642,6
oct.	112 385,2	76 353,4	36 031,9	59 697,2	38 451,6	21 245,6	46 381,6	32 811,9	13 569,8
nov.	118 642,0	80 149,5	38 492,5	63 199,0	40 149,0	23 050,1	49 110,8	34 798,8	14 312,0
dec.	129 058,2	87 651,1	41 407,0	67 315,6	42 415,1	24 900,4	54 862,3	39 867,5	14 994,9
2008 ian.		85 726,0	43 468,3	69 332,5	43 303,1	26 029,4	53 341,7	37 432,4	15 909,3
feb.	130 993,6	86 564,6	44 429,0	71 651,3	44 706,2	26 945,1	53 056,2	36 999,9	16 056,3
mar.	133 549,7	89 100,5	44 449,2	73 273,2	45 846,6	27 426,6	54 203,4	38 501,9	15 701,5
apr.	137 341,3	88 466,4	48 874,9	75 182,8	46 943,3	28 239,6	55 895,4	36 564,8	19 330,5
mai	137 317,3	90 054,9	47 262,4	75 971,7	48 103,8	27 867,9	54 759,6	36 712,3	18 047,2
iun.	140 789,5	92 797,7	47 991,9	77 929,6	49 655,3	28 274,3	55 944,0	37 782,7	18 161,3
iul.	140 370,4	92 353,3	48 017,1	78 162,7	49 894,1	28 268,6	55 235,1	37 096,8	18 138,2
aug.	141 334,3	93 518,7	47 815,6	79 028,4	49 895,1	29 133,3	55 474,4	38 195,7	17 278,7
sep.	145 450,5	95 469,4	49 981,2	81 085,1	50 316,2	30 769,0	57 170,0	39 619,2	17 550,8
oct.	140 657,7	91 541,5	49 116,1	78 611,0	49 980,7	28 630,3	54 856,0	36 173,5	18 682,6
nov.	142 079,9	92 619,8	49 460,0	79 465,5	50 716,6	28 748,9	54 797,3	36 199,0	18 598,3
dec.	151 371,9	98 744,1	52 627,8	82 879,7	52 394,3	30 485,4	59 487,7	39 765,8	19 722,0
2009 ian.	154 119,5	95 738,2	58 381,3	87 799,0	54 507,8	33 291,2	56 895,4	34 840,8	22 054,5
feb.	154 347,1	96 230,4	58 116,7	89 425,2	56 001,1	33 424,1	55 191,8	33 812,3	21 379,5
mar.	154 109,1	96 887,7	57 221,4	90 145,9	57 269,2	32 876,6	54 482,5	33 778,8	20 703,7
apr.	154 554,1	97 849,6	56 704,5	91 187,9	58 572,4	32 615,4	53 329,1	32 852,3	20 476,8
mai	155 370,9	99 151,0	56 219,9	91 511,7	58 863,3	32 648,4	53 674,6	33 767,4	19 907,2
iun.	158 055,4	101 746,1	56 309,3	93 153,7	60 044,1	33 109,5	53 877,2	34 777,8	19 099,4
iul.	158 634,1	101 459,3	57 174,9	93 903,1	60 100,0	33 803,1	54 008,7	34 568,6	19 440,1
aug.	161 392,1	102 849,5	58 542,6	94 365,3	59 759,5	34 605,8	56 064,5	36 360,5	19 704,1
sep.	161 695,6	100 614,4	61 081,2	94 271,2	59 014,9	35 256,3	56 008,6	34 946,2	21 062,5
oct.	162 066,6	99 435,7	62 630,9	95 341,6	58 582,8	36 758,9	55 350,4	34 281,7	21 068,8
nov.	163 527,7	100 429,2	63 098,5	96 324,3	59 255,5	37 068,8	55 271,9	34 273,2	20 998,7
dec.	167 742,1	102 691,1	65 051,0	97 305,1	59 197,2	38 108,0	58 059,7	36 494,0	21 565,7
2010 ian.	164 347,0	100 543,6	63 803,4	97 473,9	59 924,6	37 549,3	54 796,4	33 370,1	21 426,3
feb.	165 173,2	102 432,5	62 740,7	99 089,1	61 484,3	37 604,8	54 207,4	33 531,4	20 676,0

Notă: Începând cu luna ianuarie 2007 indicatorii monetari se determină în baza Normei BNR nr. 13/2006.

Datele statistice pentru decembrie 2006 sunt retratate pentru a se asigura comparabilitatea.

## 7.2. Depozitele gospodăriilor populației

(milioane lei; sfârșitul perioadei)

Perioada	Total	Depozite overnight				Depozite la termen			
		Total	în lei	în euro	în alte valute	Total	în lei		cu scadența mai mare de 1 an
							Total	cu scadența până la 1 an inclusiv	
2009 feb.	89 425,2	31 852,6	21 702,0	9 155,1	995,5	57 541,2	34 267,7	30 799,3	3 468,4
mar.	90 145,9	30 207,3	20 656,2	8 569,9	981,2	59 914,7	36 589,2	33 097,8	3 491,4
apr.	91 187,9	29 572,0	20 258,8	8 316,1	997,1	61 602,8	38 300,6	34 839,6	3 461,0
mai	91 511,7	28 906,1	19 680,3	8 263,5	962,3	62 592,3	39 169,8	35 883,3	3 286,4
iun.	93 153,7	29 668,5	20 253,3	8 430,7	984,5	63 474,4	39 780,1	36 652,3	3 127,8
iul.	93 903,1	29 374,0	19 826,2	8 575,3	972,5	64 519,6	40 264,2	37 215,4	3 048,8
aug.	94 365,3	29 434,3	19 794,5	8 672,0	967,7	64 930,6	39 964,6	36 944,3	3 020,3
sep.	94 271,2	28 281,8	18 346,3	8 966,3	969,2	65 989,1	40 668,2	37 629,1	3 039,1
oct.	95 341,6	27 166,3	17 291,3	8 984,3	890,8	68 175,3	41 291,5	38 258,2	3 033,3
nov.	96 324,3	26 730,2	17 086,5	8 758,4	885,2	69 594,1	42 169,0	39 120,5	3 048,5
dec.	97 305,1	25 984,8	15 958,4	9 112,9	913,5	71 320,3	43 238,7	40 067,0	3 171,7
2010 ian.	97 473,9	25 087,1	15 497,6	8 705,1	884,4	72 386,8	44 427,0	41 234,1	3 192,9
feb.	99 089,1	24 945,3	15 652,3	8 418,5	874,4	74 143,8	45 831,9	42 595,7	3 236,2

Perioada	Depozite la termen (continuare)						Depozite rambursabile după notificare	Împrumuturi din operațiuni repo
	Total	în euro		Total	în alte valute			
		cu scadența până la 1 an inclusiv	cu scadența mai mare de 1 an		cu scadența până la 1 an inclusiv	cu scadența mai mare de 1 an		
2009 feb.	20 447,3	20 158,5	288,8	2 826,2	2 707,3	118,9	–	31,4
mar.	20 654,6	20 401,8	252,8	2 670,9	2 562,3	108,6	–	23,8
apr.	20 691,4	20 451,9	239,4	2 610,8	2 506,6	104,2	–	13,1
mai	20 941,8	20 703,3	238,6	2 480,7	2 384,3	96,5	–	13,2
iun.	21 201,5	20 947,7	253,8	2 492,8	2 401,9	90,9	–	10,7
iul.	21 737,8	21 420,9	316,9	2 517,5	2 427,4	90,1	–	9,6
aug.	22 460,0	22 051,4	408,5	2 506,1	2 409,8	96,2	–	0,3
sep.	22 873,9	22 404,0	469,9	2 446,9	2 356,4	90,6	–	0,3
oct.	24 404,2	23 828,1	576,1	2 479,7	2 389,7	89,9	–	–
nov.	24 999,9	24 372,1	627,9	2 425,2	2 341,5	83,7	–	–
dec.	25 623,1	24 957,3	665,8	2 458,5	2 374,7	83,8	–	–
2010 ian.	25 487,6	24 767,1	720,5	2 472,1	2 384,2	88,0	–	–
feb.	25 790,9	25 019,6	771,3	2 521,0	2 426,7	94,3	–	–

### 7.3. Depozitele atrase de la societățile nefinanciare, instituțiile financiare nemonetare, administrația publică și nerezidenți

(milioane lei; sfârșitul perioadei)

Perioada	DEPOZITE SOCIETĂȚI NEFINANCIARE								
	Total	Depozite overnight				Depozite la termen			
		Total	în lei	în euro	în alte valute	Total	în lei		
						Total	cu scadența până la 1 an inclusiv	cu scadența mai mare de 1 an	
2009 feb.	55 191,8	25 257,5	16 834,5	7 010,3	1 412,7	29 906,6	16 950,1	15 949,5	1 000,6
mar.	54 482,5	24 480,2	16 159,6	6 846,4	1 474,2	29 979,7	17 596,6	16 587,8	1 008,8
apr.	53 329,1	23 722,9	15 657,1	6 629,4	1 436,4	29 586,0	17 175,0	16 101,9	1 073,1
mai	53 674,6	23 954,1	16 283,6	6 328,8	1 341,6	29 707,3	17 470,5	16 419,2	1 051,3
iun.	53 877,2	24 848,1	17 207,4	6 335,3	1 305,3	29 021,8	17 563,1	16 574,4	988,7
iul.	54 008,7	24 453,0	16 910,1	6 380,5	1 162,4	29 555,7	17 658,5	16 659,6	998,8
aug.	56 064,5	26 299,0	18 482,9	6 553,1	1 263,0	29 762,0	17 874,0	16 863,2	1 010,8
sep.	56 008,6	25 638,3	17 396,3	6 986,9	1 255,1	30 370,4	17 549,8	16 516,9	1 033,0
oct.	55 350,4	24 948,4	16 947,4	6 782,5	1 218,5	30 402,1	17 334,3	16 260,0	1 074,3
nov.	55 271,9	25 782,8	17 477,7	7 125,5	1 179,6	29 489,1	16 795,5	15 725,8	1 069,7
dec.	58 059,7	26 786,4	18 726,4	6 815,5	1 244,5	31 273,4	17 767,6	16 658,5	1 109,1
2010 ian.	54 796,4	25 412,6	16 928,2	7 217,7	1 266,7	29 383,8	16 441,9	15 342,8	1 099,1
feb.	54 207,4	24 892,9	16 780,3	7 085,7	1 027,0	29 314,5	16 751,2	15 681,4	1 069,8

Perioada	DEPOZITE SOCIETĂȚI NEFINANCIARE (continuare)							Depozite rambursabile după notificare	Împrumuturi din operațiuni repo
	Depozite la termen (continuare)								
	Total	în euro		Total	în alte valute				
cu scadența până la 1 an inclusiv		cu scadența mai mare de 1 an	cu scadența până la 1 an inclusiv		cu scadența mai mare de 1 an				
2009 feb.	11 545,3	10 835,5	709,8	1 411,3	1 315,0	96,2	–	27,6	
mar.	10 998,4	10 299,8	698,6	1 384,7	1 294,4	90,4	–	22,6	
apr.	11 130,7	10 417,9	712,8	1 280,3	1 192,2	88,1	–	20,2	
mai	11 026,2	10 324,8	701,4	1 210,6	1 130,0	80,6	–	13,3	
iun.	10 694,1	10 031,4	662,8	764,6	685,5	79,2	–	7,3	
iul.	10 944,3	10 315,0	629,2	953,0	871,3	81,7	–	–	
aug.	10 998,2	10 360,0	638,2	889,8	841,4	48,4	–	3,5	
sep.	11 859,9	11 250,0	609,9	960,6	919,1	41,5	–	–	
oct.	12 218,3	11 598,4	620,0	849,5	809,1	40,4	–	–	
nov.	11 878,2	11 288,6	589,6	815,4	788,6	26,8	–	–	
dec.	12 662,1	12 037,8	624,3	843,6	781,3	62,3	–	–	
2010 ian.	12 160,9	11 606,9	554,0	781,0	719,5	61,4	–	–	
feb.	11 694,9	11 080,6	614,3	868,4	804,8	63,6	–	–	



Perioada	DEPOZITE INSTITUȚII FINANCIARE NEMONETARE											
	Total	Depozite overnight				Depozite la termen						
		Total	în lei	în euro	în alte valute	Total	în lei		în euro		Total	cu scadența până la 1 an inclusiv
2009 feb.	9 729,6	2 126,4	1 348,2	701,0	77,2	7 580,0	5 045,0	4 439,9	605,1	2 472,6	2 343,1	129,5
mar.	9 480,2	2 076,3	1 181,2	825,7	69,4	7 374,9	4 629,0	4 255,4	373,6	2 680,0	2 557,6	122,4
apr.	10 036,6	2 060,1	1 289,0	739,4	31,7	7 964,9	5 123,8	4 654,0	469,8	2 780,7	2 661,5	119,2
mai	10 184,1	2 093,2	1 377,0	681,7	34,4	8 079,6	5 131,6	4 684,5	447,0	2 882,8	2 764,9	117,9
iun.	11 024,1	2 286,0	1 384,7	865,9	35,4	8 725,6	5 526,6	5 001,4	525,2	3 135,4	3 016,6	118,8
iul.	10 721,9	2 093,7	1 256,4	802,3	35,1	8 625,6	5 531,3	5 062,7	468,6	3 036,6	2 917,3	119,3
aug.	10 961,9	2 042,7	1 293,5	706,6	42,6	8 919,1	5 435,7	4 960,9	474,8	3 416,8	3 307,1	109,7
sep.	11 415,4	2 200,2	1 371,7	795,8	32,6	9 215,2	5 281,2	4 798,6	482,6	3 866,6	3 759,5	107,1
oct.	11 374,2	1 827,8	1 254,3	540,8	32,7	9 546,4	5 316,7	4 826,1	490,5	4 161,6	4 053,9	107,7
nov.	11 931,1	1 813,1	1 132,6	638,6	41,9	10 118,0	5 767,5	5 269,5	498,0	4 300,0	4 193,9	106,1
dec.	12 376,9	2 009,2	1 354,6	624,4	30,2	10 367,7	5 645,0	5 127,7	517,3	4 668,8	4 564,7	104,0
2010 ian.	12 076,4	1 873,2	1 274,3	555,7	43,2	10 203,1	5 974,3	5 407,7	566,5	4 189,4	3 982,1	207,3
feb.	11 876,5	1 946,2	1 215,3	691,7	39,2	9 930,2	6 201,3	5 623,4	577,9	3 693,5	3 330,7	362,9

Perioada	DEPOZITE INSTITUȚII FINANCIARE NEMONETARE (continuare)					DEPOZITE ADMINISTRAȚIE PUBLICĂ				TOTAL DEPOZITE NEREZI- DENȚI
	Depozite la termen (continuare)			Depozite rambur- sabile după notificare	Împrumu- turi din opera- țiuni repo	Total	Adminis- trația centrală	Adminis- trația locală	Adminis- trația sistemelor de asigurări sociale	
	Total	în alte valute	cu scadența până la 1 an inclusiv							
2009 feb.	62,4	49,3	13,1	–	23,2	18 588,4	16 864,5	1 721,5	2,4	112 952,1
mar.	65,9	53,7	12,3	–	29,0	17 442,2	15 735,1	1 704,6	2,6	112 177,1
apr.	60,4	48,5	11,9	–	11,6	18 669,0	16 962,4	1 703,9	2,6	110 241,2
mai	65,3	54,4	10,9	–	11,3	16 172,7	14 460,1	1 710,6	2,0	124 378,7
iun.	63,7	53,0	10,7	–	12,4	14 418,2	12 790,0	1 626,0	2,2	124 707,0
iul.	57,7	49,9	7,8	–	2,6	27 676,2	26 066,2	1 607,7	2,4	122 954,9
aug.	66,7	59,2	7,4	–	–	25 250,2	23 880,4	1 367,4	2,4	123 092,1
sep.	67,4	60,4	7,0	–	–	26 121,6	24 787,2	1 332,0	2,4	128 443,5
oct.	68,1	61,4	6,7	–	–	22 336,1	21 033,4	1 300,1	2,5	127 460,6
nov.	50,5	47,7	2,8	–	–	26 317,8	25 001,1	1 314,2	2,6	126 549,1
dec.	54,0	51,3	2,7	–	–	21 130,1	20 063,2	1 064,6	2,3	124 556,4
2010 ian.	39,5	37,0	2,5	–	–	24 692,9	23 654,9	1 035,4	2,5	121 980,5
feb.	35,4	33,1	2,3	–	–	25 881,2	24 843,0	1 035,8	2,3	125 510,1

**7.4. Creditul intern**

(milioane lei; sfârșitul perioadei)

Perioada	Total	CREDIT NEGUVERNAMENTAL													
		Total	în lei									Total, din care:	societăți nefinan- ciare	gospo- dării ale popu- lației	
			Total, din care:	pe termen scurt			pe termen mediu			pe termen lung					
				societăți nefinan- ciare	gospo- dării ale popu- lației	Total, din care:	societăți nefinan- ciare	gospo- dării ale popu- lației	Total, din care:	societăți nefinan- ciare	gospo- dării ale popu- lației				
2006 dec.	<b>95 924,3</b>	<b>92 378,5</b>	48 637,3	17 463,2	14 920,1	2 264,2	14 015,3	5 430,4	8 233,4	17 158,8	3 500,9	12 587,3			
2007 ian.	<b>99 594,7</b>	<b>92 494,9</b>	47 588,6	14 703,9	12 553,3	1 766,0	16 969,9	7 174,5	9 049,8	15 914,9	2 938,6	12 909,2			
feb.	<b>101 206,9</b>	<b>95 481,7</b>	49 465,6	16 073,4	13 519,0	2 099,4	16 961,2	7 465,0	8 736,3	16 431,1	3 109,6	13 248,7			
mar.	<b>105 578,8</b>	<b>98 964,2</b>	51 021,6	16 417,7	14 015,6	2 264,7	17 244,4	8 007,5	8 804,7	17 359,6	3 385,9	13 899,3			
apr.	<b>110 220,6</b>	<b>102 606,1</b>	53 010,5	17 018,9	14 516,3	2 317,0	17 687,5	8 316,4	8 899,8	18 304,2	3 659,8	14 561,2			
mai	<b>114 321,8</b>	<b>106 499,9</b>	55 336,6	17 780,3	15 154,5	2 444,5	17 763,6	8 471,8	8 801,5	19 792,7	4 005,9	15 700,4			
iun.	<b>117 425,0</b>	<b>109 031,3</b>	57 189,7	18 374,3	15 610,5	2 532,9	17 931,9	8 535,2	8 863,6	20 883,5	4 309,7	16 488,1			
iul.	<b>122 742,3</b>	<b>114 661,5</b>	58 821,2	18 807,1	15 760,1	2 782,2	18 028,4	8 606,5	8 862,6	21 985,7	4 644,3	17 254,0			
aug.	<b>130 482,5</b>	<b>122 095,8</b>	60 253,7	18 623,5	15 359,0	2 934,0	18 461,3	8 914,5	8 982,6	23 168,9	4 956,5	18 110,5			
sep.	<b>137 710,8</b>	<b>129 062,2</b>	62 649,1	19 531,3	16 150,9	3 068,0	18 786,0	9 165,6	9 017,8	24 331,8	5 295,8	18 922,0			
oct.	<b>142 198,9</b>	<b>133 319,6</b>	64 689,8	20 205,0	16 304,3	3 228,0	18 874,3	9 179,3	9 087,8	25 610,5	5 723,2	19 763,8			
nov.	<b>150 491,4</b>	<b>141 117,6</b>	66 272,2	20 524,8	16 556,6	3 296,0	19 002,0	9 317,6	9 083,6	26 745,3	6 076,6	20 545,8			
dec.	<b>157 751,3</b>	<b>148 180,7</b>	67 713,0	20 804,4	16 723,6	3 327,0	19 109,5	9 378,4	9 049,6	27 799,1	6 474,8	21 196,2			
2008 ian.	<b>163 879,1</b>	<b>154 267,5</b>	69 349,9	21 679,0	17 589,8	3 381,5	19 297,1	9 677,5	8 945,2	28 373,8	6 624,7	21 617,5			
feb.	<b>168 601,3</b>	<b>158 340,9</b>	71 427,6	21 931,3	17 734,8	3 415,6	19 855,2	10 264,2	8 911,6	29 641,0	7 048,1	22 451,3			
mar.	<b>174 736,3</b>	<b>164 606,8</b>	74 105,6	23 398,1	19 037,3	3 572,1	19 928,5	10 309,8	8 926,5	30 779,0	7 420,6	23 213,4			
apr.	<b>178 799,8</b>	<b>168 734,1</b>	76 591,9	24 261,3	19 867,7	3 665,6	20 368,0	10 731,6	8 957,1	31 962,7	7 824,5	23 986,1			
mai	<b>182 458,5</b>	<b>171 834,3</b>	78 391,9	24 874,1	20 248,0	3 859,5	20 620,1	10 966,1	8 979,5	32 897,8	8 225,5	24 519,1			
iun.	<b>189 246,2</b>	<b>178 180,3</b>	80 043,9	25 183,8	20 780,1	3 527,3	21 113,0	10 869,9	9 428,2	33 747,1	8 401,3	25 089,4			
iul.	<b>189 915,4</b>	<b>178 692,2</b>	81 988,9	25 718,5	21 078,0	3 706,4	21 398,8	10 813,7	9 748,9	34 871,5	8 765,3	25 842,6			
aug.	<b>194 993,1</b>	<b>183 629,9</b>	83 498,0	26 161,1	21 273,9	3 937,8	21 638,2	11 003,1	9 810,2	35 698,6	8 921,0	26 501,3			
sep.	<b>205 695,8</b>	<b>194 174,1</b>	85 318,5	26 775,7	21 783,1	4 064,3	22 036,2	11 304,6	9 948,6	36 506,6	9 197,3	27 003,7			
oct.	<b>205 070,3</b>	<b>193 063,6</b>	85 852,8	26 909,8	21 932,7	4 191,9	22 095,8	11 360,4	9 932,6	36 847,3	9 199,4	27 253,4			
nov.	<b>208 235,0</b>	<b>195 131,0</b>	85 504,1	26 481,5	21 584,0	4 219,1	22 263,4	11 637,2	9 891,8	36 759,2	9 203,0	27 188,7			
dec.	<b>215 260,9</b>	<b>198 055,7</b>	83 643,2	25 473,7	20 529,0	4 254,4	21 805,8	11 261,6	9 765,1	36 363,7	9 079,5	26 921,4			
2009 ian.	<b>228 260,0</b>	<b>206 435,7</b>	83 767,7	26 143,4	21 169,1	4 293,1	21 664,8	11 304,6	9 620,1	35 959,5	9 027,4	26 672,8			
feb.	<b>231 721,7</b>	<b>206 890,1</b>	83 753,7	26 532,3	21 531,8	4 315,5	21 427,9	11 197,3	9 513,9	35 793,4	9 008,5	26 554,2			
mar.	<b>231 924,9</b>	<b>202 617,0</b>	83 033,6	26 369,6	21 294,1	4 392,9	21 193,2	10 946,7	9 372,7	35 470,8	8 919,7	26 325,8			
apr.	<b>232 329,8</b>	<b>200 553,8</b>	82 602,4	26 502,3	21 403,9	4 452,0	20 782,7	10 623,7	9 305,7	35 317,4	8 840,3	26 259,9			
mai	<b>232 266,4</b>	<b>199 079,5</b>	81 925,1	25 779,0	21 048,6	4 219,9	20 970,3	10 523,4	9 650,8	35 175,8	8 797,0	26 164,1			
iun.	<b>234 796,5</b>	<b>198 056,3</b>	80 929,0	25 318,7	20 564,6	4 249,8	20 949,0	10 561,3	9 603,4	34 661,2	8 699,1	25 753,5			
iul.	<b>242 891,6</b>	<b>197 904,9</b>	79 924,1	24 909,6	20 110,5	4 306,2	20 394,4	10 365,3	9 426,6	34 620,1	8 609,3	25 765,8			
aug.	<b>243 380,1</b>	<b>198 682,8</b>	79 744,6	25 036,7	20 179,5	4 415,8	20 262,0	10 304,9	9 364,9	34 445,9	8 552,4	25 667,4			
sep.	<b>241 918,5</b>	<b>198 914,7</b>	80 150,9	25 693,6	20 746,5	4 523,5	20 151,2	10 202,3	9 326,9	34 306,2	8 440,7	25 548,7			
oct.	<b>241 056,8</b>	<b>201 214,4</b>	79 782,7	25 632,6	20 604,8	4 492,2	19 861,3	10 083,6	9 246,9	34 288,9	8 494,7	25 460,0			
nov.	<b>248 191,7</b>	<b>200 853,7</b>	79 914,2	26 139,6	21 170,0	4 450,6	19 707,6	9 986,1	9 196,7	34 067,0	8 405,5	25 338,2			
dec.	<b>246 697,5</b>	<b>199 882,0</b>	79 710,9	26 074,7	20 817,4	4 552,8	19 556,0	9 994,6	9 049,0	34 080,3	8 404,9	25 207,1			
2010 ian.	<b>248 849,4</b>	<b>199 280,9</b>	80 275,4	26 971,2	21 760,2	4 568,9	19 484,4	10 070,1	8 916,6	33 819,8	8 282,8	25 037,4			
feb.	<b>250 087,5</b>	<b>199 167,1</b>	79 505,7	26 997,6	21 925,5	4 409,8	19 223,5	9 920,4	8 792,1	33 284,6	8 205,8	24 672,7			

Perioada	CREDIT NEGUVERNAMENTAL (continuare)										GUVERNAMENTAL*			
	Total	în valută			Total, din care:	societăți nefinan- ciare	gospo- dării ale popu- lației	Total, din care:	societăți nefinan- ciare	gospo- dării ale popu- lației		Total, din care:	societăți nefinan- ciare	gospo- dării ale popu- lației
		pe termen scurt	pe termen mediu	pe termen lung										
2006 dec.	43 741,2	11 702,4	10 556,2	741,1	11 563,1	8 409,8	2 449,2	20 475,7	6 876,3	12 996,0	<b>3 545,8</b>			
2007 ian.	44 906,3	10 207,7	9 817,0	238,7	11 708,6	8 101,4	2 217,6	22 990,0	8 227,0	14 059,6	<b>7 099,8</b>			
feb.	46 016,1	10 421,8	9 931,1	318,2	11 748,9	8 094,5	2 195,3	23 845,4	8 412,4	14 777,5	<b>5 725,2</b>			
mar.	47 942,5	10 642,5	10 048,6	303,1	12 064,1	8 404,4	2 231,9	25 235,9	8 821,6	15 747,6	<b>6 614,6</b>			
apr.	49 595,6	11 014,0	10 370,2	311,0	12 134,1	8 691,1	2 019,2	26 447,5	9 127,5	16 652,4	<b>7 614,5</b>			
mai	51 163,4	11 095,5	10 441,2	316,0	12 574,7	9 112,5	2 113,5	27 493,2	9 510,1	17 465,9	<b>7 821,9</b>			
iun.	51 841,7	11 044,5	10 406,2	317,5	12 068,9	8 827,6	2 116,4	28 728,3	9 547,1	18 679,1	<b>8 393,7</b>			
iul.	55 840,3	11 476,1	10 816,2	331,9	12 720,5	9 390,9	2 189,0	31 643,7	9 998,5	21 124,4	<b>8 080,9</b>			
aug.	61 842,1	12 434,9	11 740,6	360,4	13 708,7	10 181,5	2 321,8	35 698,5	10 837,4	24 315,0	<b>8 386,7</b>			
sep.	66 413,1	13 367,8	12 580,8	426,3	14 217,9	10 710,3	2 316,0	38 827,5	11 543,0	26 728,0	<b>8 648,6</b>			
oct.	68 629,7	13 580,9	12 750,9	425,8	14 073,1	10 498,7	2 350,8	40 975,8	11 988,2	28 401,6	<b>8 879,3</b>			
nov.	74 845,4	14 312,2	13 477,2	494,1	15 006,7	11 342,0	2 509,0	45 526,5	13 028,4	31 888,1	<b>9 373,8</b>			
dec.	80 467,8	14 707,7	13 747,3	583,1	16 214,2	12 388,1	2 624,9	49 545,8	14 243,2	34 727,0	<b>9 570,6</b>			
2008 ian.	84 917,6	15 178,9	14 215,7	593,5	17 201,8	13 251,4	2 720,3	52 536,9	15 049,3	36 888,0	<b>9 611,6</b>			
feb.	86 913,3	15 210,6	14 219,4	593,2	17 131,9	13 253,6	2 665,8	54 570,8	15 311,4	38 635,6	<b>10 260,4</b>			
mar.	90 501,1	16 016,3	14 938,9	664,2	17 532,5	13 648,0	2 694,4	56 952,3	15 738,2	40 571,4	<b>10 129,5</b>			
apr.	92 142,1	16 164,9	15 026,2	722,7	17 586,9	13 777,1	2 663,9	58 390,4	16 014,1	41 739,7	<b>10 065,7</b>			
mai	93 442,4	16 532,9	15 310,4	791,6	17 536,4	13 742,1	2 655,1	59 373,1	16 281,4	42 446,7	<b>10 624,1</b>			
iun.	98 136,3	17 374,1	16 112,3	775,8	18 220,4	14 184,9	2 826,3	62 541,8	16 552,4	45 271,1	<b>11 065,9</b>			
iul.	96 703,4	16 742,4	15 507,7	757,7	17 712,9	13 753,2	2 789,6	62 248,1	16 565,2	44 977,5	<b>11 223,1</b>			
aug.	100 131,9	17 539,9	16 298,1	750,4	18 145,5	14 074,3	2 890,9	64 446,6	17 052,0	46 667,8	<b>11 363,2</b>			
sep.	108 855,6	19 444,4	18 130,1	779,3	19 652,5	15 221,4	3 178,2	69 758,8	17 944,5	51 073,3	<b>11 521,6</b>			
oct.	107 210,8	19 465,0	18 335,1	742,3	19 159,1	14 944,8	3 005,1	68 586,8	17 256,7	50 639,8	<b>12 006,7</b>			
nov.	109 626,9	19 973,6	18 868,1	709,8	19 566,4	15 262,2	3 059,0	70 086,9	17 634,6	51 756,8	<b>13 104,0</b>			
dec.	114 412,5	20 169,2	19 092,6	685,5	20 560,8	16 052,4	3 177,9	73 682,5	18 514,3	54 400,3	<b>17 205,2</b>			
2009 ian.	122 668,0	21 694,7	20 549,4	728,9	21 950,0	17 182,4	3 382,1	79 023,3	19 928,1	58 278,4	<b>21 824,3</b>			
feb.	123 136,4	21 936,5	20 769,5	752,8	21 855,0	17 186,1	3 357,2	79 344,9	20 164,6	58 395,5	<b>24 831,6</b>			
mar.	119 583,5	21 122,1	20 042,7	722,4	20 817,6	16 309,6	3 259,7	77 643,8	19 735,5	57 153,2	<b>29 307,9</b>			
apr.	117 951,4	21 213,4	20 171,1	700,4	20 193,2	15 798,1	3 203,8	76 544,9	19 539,2	56 254,5	<b>31 776,0</b>			
mai	117 154,5	20 810,2	19 813,4	663,5	20 037,0	15 707,9	3 182,8	76 307,3	19 548,5	56 019,1	<b>33 186,9</b>			
iun.	117 127,4	20 282,9	19 317,4	635,6	20 256,7	15 956,8	3 189,4	76 587,8	19 706,9	56 155,4	<b>36 740,2</b>			
iul.	117 980,8	20 212,7	19 257,5	620,1	20 468,1	16 265,1	3 173,7	77 300,0	20 421,6	56 161,1	<b>44 986,7</b>			
aug.	118 938,2	20 166,3	19 213,9	628,5	20 946,9	16 806,2	3 152,8	77 824,9	20 787,5	56 342,1	<b>44 697,3</b>			
sep.	118 763,7	19 850,2	18 878,2	649,8	20 969,4	16 966,3	3 060,8	77 944,2	20 930,3	56 345,3	<b>43 003,8</b>			
oct.	121 431,6	20 299,0	19 282,8	689,7	21 357,5	17 347,6	3 087,1	79 775,2	21 103,5	57 952,2	<b>39 842,5</b>			
nov.	120 939,5	20 041,4	18 968,1	715,5	20 934,9	17 007,2	3 111,8	79 963,2	21 473,3	57 786,3	<b>47 338,0</b>			
dec.	120 171,0	19 787,9	18 622,3	819,9	20 397,1	16 618,5	3 016,0	79 986,0	21 731,9	57 571,4	<b>46 815,5</b>			
2010 ian.	119 005,5	19 439,4	18 367,1	762,7	20 658,7	16 828,0	2 982,9	78 907,4	21 863,3	56 266,7	<b>49 568,5</b>			
feb.	119 661,4	20 068,3	18 839,0	828,2	20 860,0	17 129,5	2 909,9	78 733,0	21 781,0	56 288,4	<b>50 920,4</b>			

\*) inclusiv titlurile de valoare negociabile.

Notă: Începând cu luna ianuarie 2007 indicatorii monetari se determină în baza Normei BNR nr. 13/2006.

Datele statistice pentru decembrie 2006 sunt retratate pentru a se asigura comparabilitatea.

**7.5. Creditul acordat gospodăriilor populației**

(milioane lei; sfârșitul perioadei)

Perioada	Total	în funcție de valută			în funcție de destinație și valută			
		în lei	în euro	în alte valute	Total	Credite pentru consum		
						în lei	în euro	în alte valute
2009 feb.	<b>102 889,1</b>	40 383,7	49 096,0	13 409,5	<b>75 999,9</b>	37 342,2	30 314,2	8 343,5
mar.	<b>101 226,6</b>	40 091,4	48 223,5	12 911,7	<b>74 787,9</b>	37 050,3	29 703,1	8 034,5
apr.	<b>100 176,3</b>	40 017,6	47 493,5	12 665,2	<b>73 924,7</b>	36 973,8	29 103,9	7 847,0
mai	<b>99 900,0</b>	40 034,7	47 328,2	12 537,2	<b>74 330,7</b>	37 114,4	29 030,7	8 185,6
iun.	<b>99 587,1</b>	39 606,7	47 511,1	12 469,3	<b>73 901,0</b>	36 721,7	29 042,3	8 137,0
iul.	<b>99 453,5</b>	39 498,5	47 569,1	12 385,8	<b>73 747,0</b>	36 633,6	29 034,7	8 078,7
aug.	<b>99 571,5</b>	39 448,1	47 647,1	12 476,2	<b>73 738,5</b>	36 599,7	28 999,6	8 139,1
sep.	<b>99 455,0</b>	39 399,0	47 644,0	12 412,0	<b>73 453,7</b>	36 572,2	28 780,5	8 101,0
oct.	<b>100 928,1</b>	39 199,1	49 108,3	12 620,7	<b>73 833,8</b>	36 362,4	29 244,8	8 226,5
nov.	<b>100 599,2</b>	38 985,5	49 160,5	12 453,2	<b>73 534,5</b>	36 275,2	29 127,9	8 131,3
dec.	<b>100 216,2</b>	38 808,9	48 947,8	12 459,5	<b>72 814,2</b>	36 029,0	28 654,3	8 130,8
2010 ian.	<b>98 535,1</b>	38 522,8	47 768,8	12 243,4	<b>71 426,3</b>	35 710,7	27 728,6	7 987,0
feb.	<b>97 901,1</b>	37 874,6	47 840,5	12 186,0	<b>70 615,5</b>	35 161,1	27 510,9	7 943,6

Perioada	în funcție de destinație și valută (continuare)							
	Total	Credite pentru locuințe			Total	Credite pentru alte scopuri		
		în lei	în euro	în alte valute		în lei	în euro	în alte valute
2009 feb.	<b>22 029,2</b>	1 645,6	16 944,7	3 438,9	<b>4 860,0</b>	1 395,8	1 837,1	1 627,1
mar.	<b>21 655,7</b>	1 646,3	16 702,3	3 307,2	<b>4 783,0</b>	1 394,8	1 818,1	1 570,0
apr.	<b>21 506,9</b>	1 658,0	16 582,4	3 266,5	<b>4 744,7</b>	1 385,7	1 807,3	1 551,7
mai	<b>22 133,0</b>	1 738,9	16 665,7	3 728,4	<b>3 436,3</b>	1 181,4	1 631,8	623,1
iun.	<b>22 283,7</b>	1 739,1	16 832,3	3 712,2	<b>3 402,3</b>	1 145,9	1 636,4	620,0
iul.	<b>22 321,3</b>	1 737,6	16 893,4	3 690,3	<b>3 385,2</b>	1 127,3	1 641,0	616,9
aug.	<b>22 456,1</b>	1 734,5	17 004,2	3 717,5	<b>3 376,9</b>	1 114,0	1 643,2	619,7
sep.	<b>22 641,4</b>	1 725,7	17 221,8	3 693,9	<b>3 359,8</b>	1 101,1	1 641,7	617,0
oct.	<b>23 655,3</b>	1 727,9	18 162,6	3 764,9	<b>3 439,0</b>	1 108,7	1 701,0	629,3
nov.	<b>23 988,4</b>	1 711,8	18 577,8	3 698,8	<b>3 076,4</b>	998,5	1 454,8	623,1
dec.	<b>24 245,9</b>	1 704,4	18 834,5	3 707,0	<b>3 156,1</b>	1 075,5	1 459,0	621,6
2010 ian.	<b>23 975,7</b>	1 700,2	18 629,9	3 645,6	<b>3 133,1</b>	1 112,0	1 410,3	610,9
feb.	<b>24 244,6</b>	1 693,5	18 916,7	3 634,4	<b>3 041,0</b>	1 020,0	1 413,0	608,0

## 7.6. Creditul acordat societăților nefinanciare, instituțiilor financiare nemonetare, administrației publice și nerezidenților

(milioane lei; sfârșitul perioadei)

Perioada	CREDITE ACORDATE SOCIETĂȚILOR NEFINANCIARE												
	Total	Credite în lei				Total	Credite în euro			Total	Credite în alte valute		
		Total	cu scadența				Total	cu scadența			Total	cu scadența	
			până la 1 an inclusiv	mai mare de 1 an și până la 5 ani inclusiv	mai mare de 5 ani			până la 1 an inclusiv	mai mare de 1 an și până la 5 ani inclusiv			până la 1 an inclusiv	mai mare de 1 an și până la 5 ani inclusiv
2009 feb.	<b>99 857,8</b>	<b>41 737,6</b>	21 531,8	11 197,3	9 008,5	<b>52 942,2</b>	17 905,8	15 879,0	19 157,5	<b>5 178,0</b>	2 863,7	1 307,1	1 007,2
mar.	<b>97 248,3</b>	<b>41 160,5</b>	21 294,1	10 946,7	8 919,7	<b>51 434,5</b>	17 556,8	15 089,6	18 788,1	<b>4 653,4</b>	2 485,9	1 220,1	947,4
apr.	<b>96 376,3</b>	<b>40 867,9</b>	21 403,9	10 623,7	8 840,3	<b>51 001,9</b>	17 673,4	14 719,5	18 609,0	<b>4 506,5</b>	2 497,7	1 078,7	930,1
mai	<b>95 438,8</b>	<b>40 369,0</b>	21 048,6	10 523,4	8 797,0	<b>50 881,7</b>	17 495,0	14 728,7	18 658,1	<b>4 188,1</b>	2 318,4	979,2	890,4
iun.	<b>94 806,1</b>	<b>39 825,0</b>	20 564,6	10 561,3	8 699,1	<b>50 881,6</b>	17 152,0	14 902,1	18 827,6	<b>4 099,4</b>	2 165,4	1 054,7	879,3
iul.	<b>95 029,4</b>	<b>39 085,1</b>	20 110,5	10 365,3	8 609,3	<b>51 884,8</b>	17 163,4	15 153,3	19 568,1	<b>4 059,5</b>	2 094,1	1 111,9	853,5
aug.	<b>95 844,5</b>	<b>39 036,9</b>	20 179,5	10 304,9	8 552,4	<b>52 923,3</b>	17 200,5	15 782,5	19 940,3	<b>3 884,3</b>	2 013,4	1 023,7	847,2
sep.	<b>96 164,2</b>	<b>39 389,5</b>	20 746,5	10 202,3	8 440,7	<b>53 077,4</b>	16 943,4	16 112,3	20 021,7	<b>3 697,4</b>	1 934,8	854,0	908,6
oct.	<b>96 916,9</b>	<b>39 183,0</b>	20 604,8	10 083,6	8 494,7	<b>54 115,1</b>	17 436,2	16 487,3	20 191,6	<b>3 618,8</b>	1 846,6	860,3	911,9
nov.	<b>97 010,3</b>	<b>39 561,7</b>	21 170,0	9 986,1	8 405,5	<b>53 942,5</b>	17 224,4	16 143,4	20 574,8	<b>3 506,1</b>	1 743,7	863,9	898,5
dec.	<b>96 189,6</b>	<b>39 217,0</b>	20 817,4	9 994,6	8 404,9	<b>53 299,8</b>	16 693,9	15 808,7	20 797,2	<b>3 672,9</b>	1 928,4	809,8	934,7
2010 ian.	<b>97 171,6</b>	<b>40 113,1</b>	21 760,2	10 070,1	8 282,8	<b>53 266,5</b>	16 423,0	15 889,6	20 953,9	<b>3 792,0</b>	1 944,1	938,4	909,4
feb.	<b>97 801,3</b>	<b>40 051,8</b>	21 925,5	9 920,4	8 205,8	<b>53 897,6</b>	16 800,3	16 149,0	20 948,4	<b>3 851,9</b>	2 038,7	980,5	832,7

Perioada	CREDITE ACORDATE INSTITUȚIILOR FINANCIARE NEMONETARE					CREDITE ACORDATE ADMINISTRAȚIEI PUBLICE				CREDITE ACORDATE NEREZIDENTILOR
	Total	Societăți de asigurări		Alți intermediari financiari*		Total	Administrația centrală	Administrația locală	Administrația sistemelor de asigurări sociale	
		Total, din care:	cu scadența până la 1 an inclusiv	Total, din care:	cu scadența până la 1 an inclusiv					
2009 feb.	<b>4 143,2</b>	86,7	61,8	4 056,5	1 037,4	<b>4 961,7</b>	973,0	3 988,6	0,1	<b>28 497,4</b>
mar.	<b>4 142,1</b>	143,7	119,3	3 998,3	920,4	<b>4 951,8</b>	956,6	3 995,2	0,1	<b>27 811,0</b>
apr.	<b>4 001,2</b>	141,7	117,2	3 859,5	871,0	<b>5 047,7</b>	988,2	4 059,5	0,1	<b>28 484,9</b>
mai	<b>3 740,7</b>	45,6	21,2	3 695,0	822,7	<b>5 092,5</b>	1 006,6	4 085,8	0,1	<b>41 556,4</b>
iun.	<b>3 663,2</b>	60,5	36,2	3 602,7	798,0	<b>5 276,6</b>	1 129,3	4 147,2	0,1	<b>38 814,5</b>
iul.	<b>3 422,0</b>	64,4	40,0	3 357,7	788,1	<b>10 038,3</b>	5 718,2	4 320,1	0,1	<b>43 160,8</b>
aug.	<b>3 266,9</b>	67,6	43,4	3 199,3	721,9	<b>10 015,6</b>	5 628,2	4 387,3	0,1	<b>39 839,5</b>
sep.	<b>3 295,5</b>	57,0	33,0	3 238,5	713,0	<b>10 628,4</b>	6 205,8	4 422,5	0,1	<b>38 345,4</b>
oct.	<b>3 369,4</b>	66,4	31,2	3 303,0	830,9	<b>11 123,5</b>	6 331,9	4 791,5	0,1	<b>47 678,9</b>
nov.	<b>3 244,1</b>	70,0	27,0	3 174,1	849,7	<b>11 252,9</b>	6 400,8	4 852,0	0,1	<b>51 415,8</b>
dec.	<b>3 476,1</b>	69,7	17,0	3 406,4	1 033,2	<b>11 314,5</b>	6 330,7	4 983,7	0,1	<b>59 865,2</b>
2010 ian.	<b>3 574,3</b>	89,6	1,3	3 484,7	950,5	<b>11 297,4</b>	6 326,0	4 971,4	0,1	<b>54 838,0</b>
feb.	<b>3 464,7</b>	87,3	1,3	3 377,3	1 062,1	<b>11 327,8</b>	6 355,7	4 972,1	0,1	<b>59 039,3</b>

\*) Include și auxiliarii financiari.

**8. ACTIVELE ȘI PASIVELE FONDURILOR DE INVESTIȚII****8.1. Structura bilanțieră****8.1.1. Fonduri de piață monetară (FPM)**

(milioane lei; sfârșitul perioadei)

Perioada	Total active/ pasive	Active					Pasive	
		Creanțe din depozite și credite	Titluri de valoare, altele decât acțiunile	Acțiuni și alte participații de capital (exclusiv acțiuni/ unități de fond ale FI și FPM)	Acțiuni/ unități de fond ale FI și FPM	Alte active	Acțiuni/ unități de fond ale FI	
2008 dec.	<b>353,1</b>	226,3	121,2	–	–	5,6	353,1	
2009 ian.	<b>381,5</b>	258,2	120,0	–	–	3,3	381,5	
feb.	<b>441,0</b>	298,4	135,3	–	–	7,4	441,0	
mar.	<b>477,9</b>	316,7	146,6	–	7,0	7,6	477,9	
apr.	<b>670,9</b>	461,9	190,5	7,1	–	11,4	670,9	
mai	<b>837,8</b>	603,1	211,1	7,2	–	16,3	837,8	
iun.	<b>1 004,7</b>	761,3	218,2	10,3	–	14,9	1 004,7	
iul.	<b>1 215,5</b>	870,8	307,0	10,4	–	27,2	1 215,5	
aug.	<b>1 393,0</b>	931,4	408,1	15,6	–	37,9	1 393,0	
sep.	<b>1 495,7</b>	983,6	451,9	15,8	–	44,3	1 495,7	
oct.	<b>1 606,1</b>	1 028,6	522,5	16,7	–	38,3	1 606,1	
nov.	<b>1 674,7</b>	1 021,4	566,5	25,4	–	61,3	1 674,7	
dec.	<b>1 796,4</b>	1 082,9	616,9	33,0	7,6	56,1	1 796,4	
2010 ian.	<b>1 989,8</b>	1 192,5	686,9	20,6	24,4	65,4	1 989,8	
feb.	<b>2 119,7</b>	1 269,5	736,8	20,5	24,5	68,5	2 119,7	

Notă: Datele sunt raportate în baza Regulamentului (CE) nr. 2423/2001 al Băncii Centrale Europene din 22 noiembrie 2001 privind bilanțul consolidat al sectorului instituțiilor financiare monetare (BCE/2001/13). Lista fondurilor de piață monetară în scopurile statisticilor elaborate în baza acestui Regulament se găsește la adresa <http://www.bnr.ro/Ghid-privind-statistica-monetara-3257.aspx>.

**8.1.2. Fonduri de investiții, altele decât fondurile de piață monetară (FI)**

(milioane lei; sfârșitul perioadei)

Perioada	Total active/ pasive	Active						Pasive, din care: Acțiuni/ unități de fond ale FI
		Creanțe din depozite și credite	Titluri de valoare, altele decât acțiunile	Acțiuni și alte participații de capital (exclusiv acțiuni/ unități de fond ale FI și FPM)	Acțiuni/ unități de fond ale FI și FPM	Active nefinanciare	Alte active	
2008 dec.	<b>6 914,2</b>	426,3	347,8	5 912,4	85,4	77,9	64,4	6 614,4
2009 ian.	<b>6 580,3</b>	438,9	344,5	5 586,9	76,0	66,5	67,5	6 278,7
feb.	<b>6 172,7</b>	466,6	324,7	5 176,9	66,7	69,0	68,8	5 876,0
mar.	<b>6 004,1</b>	453,7	351,9	4 954,1	83,4	69,7	91,2	5 706,8
apr.	<b>6 662,4</b>	537,5	342,3	5 461,0	124,3	72,6	124,6	6 389,2
mai	<b>7 261,3</b>	757,6	346,7	5 784,3	121,3	74,8	176,5	6 864,3
iun.	<b>7 285,9</b>	981,1	367,2	5 623,7	141,9	74,7	97,2	6 859,2
iul.	<b>7 481,9</b>	1 006,2	358,6	5 770,0	152,8	65,2	129,0	7 084,4
aug.	<b>8 016,9</b>	1 010,7	412,4	6 208,4	176,6	65,0	143,8	7 628,3
sep.	<b>8 471,2</b>	1 059,1	495,7	6 498,8	220,2	64,8	132,6	8 104,0
oct.	<b>9 128,0</b>	1 045,2	609,7	7 074,6	202,1	64,7	131,8	8 790,7
nov.	<b>9 366,3</b>	1 054,3	781,6	7 081,9	240,8	64,8	142,9	9 042,8
dec.	<b>9 661,9</b>	1 158,1	884,2	7 171,0	250,3	65,6	132,7	9 333,8
2010 ian.	<b>9 920,7</b>	1 138,8	950,5	7 348,2	282,3	65,2	135,7	9 594,9
feb.	<b>10 135,8</b>	1 182,7	1 009,2	7 454,3	300,1	65,2	124,4	9 779,8

Notă: Datele sunt raportate în baza Regulamentului (CE) nr. 958/2007 al Băncii Centrale Europene din 27 iulie 2007 privind statisticile referitoare la activele și pasivele fondurilor de investiții (BCE/2007/8).

## 8.2. Titluri de valoare deținute, altele decât acțiunile

## 8.2.1. Fonduri de piață monetară (FPM)

(milioane lei; sfârșitul perioadei)

Perioada	Total	Denominate în lei					
		Total	cu scadența inițială ≤ 1 an			Total, din care:	Zona euro
			rezidenți	rezidenți	nerezidenți		
Total, din care:	Instituții financiare monetare	Administrația publică	Total, din care:				
2008 dec.	121,2	121,2	99,1	–	99,1	22,1	22,1
2009 ian.	120,0	120,0	88,6	–	88,6	31,3	31,3
feb.	135,3	135,3	84,6	–	84,6	50,7	50,7
mar.	146,6	146,6	78,7	–	78,7	67,9	60,0
apr.	188,5	188,5	55,0	–	55,0	133,5	117,9
mai	204,8	204,8	74,5	–	74,5	130,3	104,6
iun.	207,6	207,6	67,0	–	67,0	140,6	114,9
iul.	296,3	296,3	165,2	–	165,2	131,1	112,3
aug.	397,3	397,3	225,1	–	225,1	172,2	153,3
sep.	432,8	432,8	251,7	–	251,7	181,1	170,1
oct.	502,9	502,9	278,3	–	278,3	224,6	213,7
nov.	519,7	519,7	291,1	–	291,1	228,7	225,7
dec.	598,2	598,2	377,7	–	377,7	220,5	217,5
2010 ian.	676,2	676,2	416,0	–	416,0	260,2	248,8
feb.	718,5	718,5	399,5	–	399,5	319,0	269,1

Perioada	Total	Denominate în euro					
		Total	cu scadența inițială ≤ 1 an			Total, din care:	Zona euro
			rezidenți	rezidenți	nerezidenți		
Total, din care:	Instituții financiare monetare	Administrația publică	Total, din care:				
2008 dec.	–	–	–	–	–	–	–
2009 ian.	–	–	–	–	–	–	–
feb.	–	–	–	–	–	–	–
mar.	–	–	–	–	–	–	–
apr.	2,0	2,0	2,0	–	2,0	–	–
mai	6,4	6,4	6,4	–	6,4	–	–
iun.	10,6	10,6	10,6	–	10,6	–	–
iul.	10,7	10,7	10,7	–	10,7	–	–
aug.	10,7	10,7	10,7	–	10,7	–	–
sep.	19,1	19,1	19,1	–	19,1	–	–
oct.	19,6	19,6	19,6	–	19,6	–	–
nov.	46,8	46,8	46,8	–	46,8	–	–
dec.	18,7	18,7	18,7	–	18,7	–	–
2010 ian.	10,7	10,7	10,7	–	10,7	–	–
feb.	18,3	18,3	18,3	–	18,3	–	–

Notă: Datele sunt raportate în baza Regulamentului (CE) nr. 2423/2001 al Băncii Centrale Europene din 22 noiembrie 2001 privind bilanșul consolidat al sectorului instituții financiare monetare (BCE/2001/13). Lista fondurilor de piață monetară în scopurile statisticilor elaborate în baza acestui Regulament se găsește la adresa <http://www.bnr.ro/Ghid-privind-statistica-monetara-3257.aspx>.

**8.2.2. Fonduri de investiții, altele decât fondurile de piață monetară (FI)**

(milioane lei; sfârșitul perioadei)

Perioada	Denominate în lei												
	Total	cu scadența inițială ≤ 1 an						cu scadența inițială > 1 an și ≤ 2 ani					
		Total	rezidenți			nerezidenți		Total	rezidenți			nerezidenți	
			Total din care:	Instituții financiare monetare	Adminis- trația publică	Total din care:	Zona euro		Total din care:	Instituții financiare monetare	Adminis- trația publică	Total din care:	Zona euro
2008 dec.	<b>324,1</b>	45,1	45,1	–	45,1	–	–	28,1	–	–	–	28,1	28,1
2009 ian.	<b>318,1</b>	44,0	44,0	–	44,0	–	–	25,7	–	–	–	25,7	25,7
feb.	<b>297,8</b>	39,4	39,4	–	39,4	–	–	31,9	–	–	–	31,9	31,9
mar.	<b>314,9</b>	38,6	38,6	–	38,6	–	–	43,5	–	–	–	43,5	37,5
apr.	<b>305,7</b>	33,7	33,7	–	33,7	–	–	41,1	–	–	–	41,1	35,0
mai	<b>330,4</b>	48,1	48,1	–	48,1	–	–	41,4	–	–	–	41,4	35,2
iun.	<b>351,2</b>	37,4	37,4	–	37,4	–	–	41,9	–	–	–	41,9	35,6
iul.	<b>350,5</b>	16,4	16,4	–	16,4	–	–	33,6	–	–	–	33,6	27,0
aug.	<b>400,9</b>	14,7	14,7	–	14,7	–	–	33,0	–	–	–	33,0	26,2
sep.	<b>484,3</b>	26,3	26,3	–	26,3	–	–	42,1	–	–	–	42,1	35,3
oct.	<b>588,5</b>	36,0	36,0	–	36,0	–	–	41,5	–	–	–	41,5	34,6
nov.	<b>637,0</b>	48,2	48,2	–	48,2	–	–	38,6	–	–	–	38,6	34,9
dec.	<b>689,5</b>	48,3	48,3	–	48,3	–	–	39,0	–	–	–	39,0	35,2
2010 ian.	<b>727,5</b>	50,0	50,0	–	50,0	–	–	39,0	–	–	–	39,0	35,2
feb.	<b>788,2</b>	43,6	43,6	–	43,6	–	–	37,8	–	–	–	37,8	34,0

Perioada	Denominate în lei					
	cu scadența inițială > 2 ani					
	Total	rezidenți			nerezidenți	
	Total din care:	Instituții financiare monetare	Adminis- trația publică	Total din care:	Zona euro	
2008 dec.	250,9	193,8	37,4	153,3	57,1	30,2
2009 ian.	248,4	189,6	44,3	142,1	58,7	30,9
feb.	226,5	164,3	33,1	128,0	62,1	33,1
mar.	232,9	164,1	38,2	122,7	68,8	35,6
apr.	230,9	154,0	37,3	113,4	77,0	36,0
mai	240,9	124,3	27,8	93,5	116,5	36,3
iun.	271,9	149,4	28,1	118,2	122,5	41,8
iul.	300,4	160,8	24,5	133,1	139,7	60,1
aug.	353,2	195,4	25,9	166,2	157,9	78,0
sep.	415,8	257,7	27,9	226,5	158,2	80,8
oct.	511,0	339,2	29,1	306,7	171,8	95,9
nov.	550,2	356,4	24,2	328,9	193,8	101,7
dec.	602,2	389,3	45,7	340,3	212,9	116,9
2010 ian.	638,5	401,1	46,1	355,1	237,4	118,2
feb.	706,8	390,0	44,4	345,6	316,8	147,9

Notă: Datele sunt raportate în baza Regulamentului (CE) nr. 958/2007 al Băncii Centrale Europene din 27 iulie 2007 privind statisticile referitoare la activele și pasivele fondurilor de investiții (BCE/2007/8).



Perioada	Denominate în euro											
	Total	cu scadența inițială ≤ 1 an						cu scadența inițială > 2 ani				
		Total	rezidenți			nerezidenți		Total	rezidenți			
			Total din care:	Instituții financiare monetare	Adminis- trația publică	Total din care:	Zona euro		din care:	Total din care:	Instituții financiare monetare	Adminis- trația publică
2008 dec.	c	-	-	-	-	-	-	-	c	c	-	c
2009 ian.	c	-	-	-	-	-	-	-	c	c	-	c
feb.	c	-	-	-	-	-	-	-	c	c	-	c
mar.	c	-	-	-	-	-	-	-	c	c	-	c
apr.	c	-	-	-	-	-	-	-	c	c	-	c
mai	c	-	-	-	-	-	-	-	c	c	-	c
iun.	c	-	-	-	-	-	-	-	c	c	-	c
iul.	c	-	-	-	-	-	-	-	c	c	-	c
aug.	c	-	-	-	-	-	-	-	c	c	-	c
sep.	c	-	-	-	-	-	-	-	c	c	-	c
oct.	21,2	-	-	-	-	-	-	-	21,2	c	-	c
nov.	144,6	c	c	-	c	-	-	-	136,0	135,9	-	135,9
dec.	194,7	c	c	-	c	-	-	-	185,8	185,7	-	185,7
2010 ian.	223,0	c	c	-	c	-	-	-	201,3	201,2	-	201,2
feb.	221,0	c	c	-	c	-	-	-	199,3	199,2	-	199,2

Notă: Datele sunt raportate în baza Regulamentului (CE) nr. 958/2007 al Băncii Centrale Europene din 27 iulie 2007 privind statisticile referitoare la activele și pasivele fondurilor de investiții (BCE/2007/8).

### 8.3. Acțiuni și alte participații de capital deținute

#### 8.3.1. Fonduri de piață monetară (FPM)

(milioane lei; sfârșitul perioadei)

Perioada	rezidenți					nerezidenți	
	Total, din care:	Instituții financiare monetare	Auxiliari + Intermediari financieri	Societăți de asigurare și fonduri de pensii	Societăți nefinanciare	Total, din care:	Zona euro
2008 dec.	-	-	-	-	-	-	-
2009 ian.	-	-	-	-	-	-	-
feb.	-	-	-	-	-	-	-
mar.	-	-	-	-	-	-	-
apr.	7,1	-	7,1	-	-	-	-
mai	7,2	-	7,2	-	-	-	-
iun.	10,3	-	10,3	-	-	-	-
iul.	10,4	-	10,4	-	-	-	-
aug.	15,6	-	15,6	-	-	-	-
sep.	15,8	-	15,8	-	-	-	-
oct.	16,7	-	16,7	-	-	-	-
nov.	25,4	-	25,4	-	-	-	-
dec.	33,0	-	33,0	-	-	-	-
2010 ian.	20,6	-	20,6	-	-	-	-
feb.	20,5	-	20,5	-	-	-	-

Notă: Datele sunt raportate în baza Regulamentului (CE) nr. 2423/2001 al Băncii Centrale Europene din 22 noiembrie 2001 privind bilanțul consolidat al sectorului instituții financiare monetare (BCE/2001/13). Lista fondurilor de piață monetară în scopurile statisticilor elaborate în baza acestui Regulament se găsește la adresa <http://www.bnr.ro/Ghid-privind-statistica-monetara-3257.aspx>.

**8.3.2. Fonduri de investiții, altele decât fondurile de piață monetară (FI)**

(milioane lei; sfârșitul perioadei)

Perioada	Total, din care:	reziidenți				nerezidenți	
		Instituții financiare monetare	Auxiliari + Intermediari financieri	Societăți de asigurare și fonduri de pensii	Societăți nefinanciare	Total, din care:	Zona euro
2008 dec.	5 889,3	3 059,1	69,5	1,7	2 754,9	23,0	22,1
2009 ian.	5 566,6	2 938,4	69,4	1,7	2 550,1	20,3	19,4
feb.	5 160,1	2 568,0	70,0	1,2	2 513,7	16,9	16,0
mar.	4 937,5	2 470,3	73,0	1,2	2 385,8	16,6	15,8
apr.	5 442,4	2 956,9	73,4	1,4	2 403,5	18,7	17,7
mai	5 761,8	3 219,9	74,0	1,5	2 459,3	22,5	21,5
iun.	5 596,0	2 966,2	72,8	2,1	2 549,5	27,8	25,7
iul.	5 738,9	3 073,4	73,8	0,9	2 584,3	31,1	28,7
aug.	6 173,0	3 437,0	74,4	0,9	2 654,1	35,5	33,0
sep.	6 457,8	3 713,6	73,2	0,9	2 663,4	41,0	35,9
oct.	7 030,6	3 896,2	75,5	0,9	3 048,8	44,0	39,2
nov.	7 034,8	4 005,8	76,4	0,9	2 937,7	47,1	40,0
dec.	7 123,5	4 120,8	78,2	0,8	2 904,0	47,6	38,8
2010 ian.	7 300,0	4 263,2	80,5	0,8	2 935,8	48,3	39,3
feb.	7 405,0	4 403,3	81,9	0,8	2 899,4	49,2	40,2

Notă: Datele sunt raportate în baza Regulamentului (CE) nr. 958/2007 al Băncii Centrale Europene din 27 iulie 2007 privind statisticile referitoare la activele și pasivele fondurilor de investiții (BCE/2007/8).

Perioada	Total	Acțiuni cotate, emise de:						Total, din care:	Zona euro
		Total, din care:	reziidenți				nerezidenți		
			Instituții financiare monetare	Auxiliari + Intermediari financieri	Societăți de asigurare și fonduri de pensii	Societăți nefinanciare			
2008 dec.	<b>3 709,3</b>	3 686,2	1 723,1	0,5	0,4	1 962,3	23,0	22,1	
2009 ian.	<b>3 370,2</b>	3 349,9	1 587,9	0,4	0,3	1 761,3	20,3	19,4	
feb.	<b>2 968,0</b>	2 951,1	1 217,7	0,3	0,4	1 732,7	16,9	16,0	
mar.	<b>2 763,8</b>	2 747,2	1 153,5	0,3	0,4	1 593,0	16,6	15,8	
apr.	<b>2 865,2</b>	2 846,5	1 231,8	0,6	0,7	1 613,5	18,7	17,7	
mai	<b>3 071,4</b>	3 048,9	1 378,9	0,6	0,6	1 668,8	22,5	21,5	
iun.	<b>3 295,6</b>	3 267,8	1 499,4	0,6	1,2	1 766,6	27,8	25,7	
iul.	<b>3 436,9</b>	3 405,8	1 602,4	0,8	c	1 802,6	31,1	28,7	
aug.	<b>3 882,2</b>	3 846,7	1 974,2	1,2	c	1 871,3	35,5	33,0	
sep.	<b>4 196,6</b>	4 155,6	2 271,4	1,8	c	1 882,4	41,0	35,9	
oct.	<b>4 739,9</b>	4 695,9	2 429,8	2,3	c	2 263,7	44,0	39,2	
nov.	<b>4 746,4</b>	4 699,3	2 541,4	3,2	c	2 154,6	47,1	40,0	
dec.	<b>4 833,3</b>	4 785,7	2 652,5	3,4	–	2 129,8	47,6	38,8	
2010 ian.	<b>5 029,4</b>	4 981,2	2 812,1	6,4	–	2 162,6	48,3	39,3	
feb.	<b>5 082,5</b>	5 033,3	2 903,3	6,7	–	2 123,4	49,2	40,2	

Notă: Datele sunt raportate în baza Regulamentului (CE) nr. 958/2007 al Băncii Centrale Europene din 27 iulie 2007 privind statisticile referitoare la activele și pasivele fondurilor de investiții (BCE/2007/8).

**8.4. Acțiuni/unități de fond emise - Fonduri de investiții, altele decât fondurile de piață monetară (FI)**

(milioane lei; sfârșitul perioadei)

Perioada	Total	rezidenți						nerezidenți	
		Instituții financiare monetare	Auxiliari + Intermediari financiari	Societăți de asigurare și fonduri de pensii	Administrația publică	Societăți nefinanciare	Gospodăriile populației	Total din care:	Zona euro
2008 dec.	5 193,4	307,3	286,8	98,9	0,05	667,1	3 833,2	1 421,0	862,7
2009 ian.	4 870,4	259,3	257,5	93,6	0,05	623,5	3 636,5	1 408,3	861,0
feb.	4 584,9	244,3	224,7	91,5	0,04	579,2	3 445,1	1 291,1	797,2
mar.	4 465,7	273,6	222,4	93,5	0,03	566,2	3 310,0	1 241,1	776,3
apr.	4 978,7	316,7	286,8	101,7	0,04	591,9	3 681,6	1 410,5	867,9
mai	5 312,9	330,4	312,8	116,4	0,04	634,1	3 919,3	1 551,4	922,4
iun.	5 336,4	329,8	332,7	128,9	0,04	604,6	3 940,4	1 522,8	894,1
iul.	5 525,2	370,8	353,2	142,8	0,04	626,5	4 032,0	1 559,1	913,6
aug.	5 962,0	390,1	374,2	169,2	0,04	665,8	4 362,6	1 666,3	975,3
sep.	6 346,5	408,7	407,1	189,6	0,04	688,3	4 652,9	1 757,5	1 042,5
oct.	6 893,4	382,7	454,8	205,4	0,04	696,3	5 154,2	1 897,3	1 134,3
nov.	7 154,7	412,7	480,1	213,5	1,9	705,8	5 340,7	1 888,1	1 165,4
dec.	7 427,7	411,3	503,7	228,1	1,9	723,5	5 559,4	1 906,1	1 207,1
2010 ian.	7 623,9	437,5	508,1	239,4	1,9	757,8	5 679,2	1 971,0	1 234,1
feb.	7 775,1	456,3	521,3	260,3	1,9	753,7	5 781,6	2 004,7	1 268,4

Notă: Datele sunt raportate în baza Regulamentului (CE) nr. 958/2007 al Băncii Centrale Europene din 27 iulie 2007 privind statisticile referitoare la activele și pasivele fondurilor de investiții (BCE/2007/8).

## 9. SITUAȚIA ACTIVELOR ȘI PASIVELOR BILANȚIERE ALE INSTITUȚIILOR FINANCIARE NEBANCARE ÎNSCRISE ÎN REGISTRUL GENERAL

### 9.1. Structura bilanțieră în dinamică

(milioane lei; sfârșitul perioadei)

Perioada	Total active/pasive	Active			Pasive		
		credite acordate	depozite plasate	alte active	capital și rezerve	împrumuturi primite	alte pasive
2008 mar.	<b>34 249,4</b>	28 376,2	1 846,7	4 026,5	3 288,9	28 192,4	2 768,1
iun.	<b>37 246,8</b>	30 772,8	1 963,4	4 510,6	3 746,9	30 093,8	3 406,1
sep.	<b>40 834,7</b>	34 085,6	2 207,1	4 542,0	4 001,2	33 533,7	3 299,7
dec.	<b>44 503,1</b>	36 753,5	3 378,9	4 370,7	4 485,1	36 869,8	3 148,2
2009 mar.	<b>44 109,5</b>	35 566,0	3 927,1	4 616,3	4 936,0	36 070,8	3 102,6
iun.	<b>42 755,8</b>	33 567,6	4 098,3	5 089,8	5 422,7	34 405,3	2 927,9
sep.	<b>41 355,9</b>	31 749,0	4 327,6	5 279,3	5 770,2	32 755,8	2 829,9
dec.	<b>40 633,4</b>	30 373,5	4 873,2	5 386,8	6 256,4	31 607,8	2 769,2

Notă: Datele sunt raportate conform prevederilor Normei BNR nr. 12/2007 privind raportarea statistică a activelor și pasivelor bilanțiere ale instituțiilor financiare nebankare. Datele sunt provizorii, urmând a fi definitive la șase luni de la data raportării.

### 9.2. Structura bilanțieră la 31 decembrie 2009 pe tipuri de instituții financiare nebankare înscrise în Registrul general

(milioane lei; sfârșitul perioadei)

Secțiunea din Registrul general	Total	Active			Pasive		
		credite acordate	depozite plasate	alte active	capital și rezerve	împrumuturi primite	alte pasive
<b>Total Regstru general, din care:</b>	<b>40 633,4</b>	30 373,5	4 873,2	5 386,8	6 256,4	31 607,8	2 769,2
Credite de consum	<b>450,0</b>	346,6	29,4	74,0	74,7	288,5	86,9
Credite ipotecare și/sau imobiliare	<b>c</b>	c	c	c	c	c	c
Microcreditare	<b>34,5</b>	27,7	4,3	2,6	13,9	19,5	1,2
Finanțarea tranzacțiilor comerciale	<b>c</b>	c	c	c	c	c	c
Factoring	<b>c</b>	c	c	c	c	c	c
Scontare	<b>-</b>	-	-	-	-	-	-
Forfetare	<b>-</b>	-	-	-	-	-	-
Leasing financiar	<b>9 927,8</b>	7 784,8	735,6	1 407,4	1 529,2	7 788,0	610,6
Emitere de garanții și asumare de angajamente, inclusiv garantarea creditului	<b>428,6</b>	4,9	200,8	222,9	157,8	259,6	11,1
Alte forme de finanțare de natura creditului	<b>-</b>	-	-	-	-	-	-
Activități multiple de creditare	<b>29 677,0</b>	22 107,3	3 901,5	3 668,2	4 433,3	23 191,2	2 052,5

Notă: Datele sunt raportate conform prevederilor Normei BNR nr. 12/2007 privind raportarea statistică a activelor și pasivelor bilanțiere ale instituțiilor financiare nebankare. Datele sunt provizorii, urmând a fi definitive la șase luni de la data raportării.

### 9.3. Credite acordate gospodăriilor populației

(milioane lei; sfârșitul perioadei)

Perioada	Total	Credite în lei	Credite în euro	Credite în alte monede	Credite pentru consum			
					Total	în lei	în euro	în alte monede
2008 mar.	<b>6 444,5</b>	3 280,8	2 688,6	475,1	<b>4 988,0</b>	3 205,8	1 773,0	9,2
iun.	<b>7 214,2</b>	3 609,2	3 030,5	574,5	<b>5 523,3</b>	3 523,2	1 969,9	30,1
sep.	<b>8 037,7</b>	4 031,3	3 324,1	682,3	<b>6 096,8</b>	3 935,9	2 096,8	64,0
dec.	<b>8 315,4</b>	4 057,6	3 484,8	773,1	<b>6 082,0</b>	3 957,2	2 051,7	73,1
2009 mar.	<b>6 857,7</b>	3 965,0	2 738,1	154,6	<b>6 003,2</b>	3 867,5	2 064,1	71,5
iun.	<b>6 611,7</b>	3 791,6	2 676,7	143,3	<b>5 808,3</b>	3 697,5	2 043,4	67,4
sep.	<b>6 334,9</b>	3 620,6	2 578,3	136,0	<b>5 558,2</b>	3 527,3	1 966,7	64,3
dec.	<b>6 136,7</b>	3 498,0	2 498,1	140,6	<b>5 364,3</b>	3 404,9	1 894,6	64,8

Perioada	Total	Credite pentru locuințe			Credite pentru alte scopuri			
		în lei	în euro	în alte monede	Total	în lei	în euro	în alte monede
2008 mar.	<b>1 186,3</b>	27,5	706,9	451,8	<b>270,3</b>	47,5	208,7	14,1
iun.	<b>1 388,4</b>	31,6	825,4	531,4	<b>302,6</b>	54,4	235,2	13,0
sep.	<b>1 531,5</b>	37,9	917,4	576,2	<b>409,5</b>	57,5	309,9	42,1
dec.	<b>1 708,1</b>	37,1	1 018,2	652,8	<b>525,4</b>	63,2	414,9	47,2
2009 mar.	<b>444,6</b>	36,0	333,5	75,1	<b>410,0</b>	61,6	340,4	8,0
iun.	<b>429,7</b>	34,0	326,5	69,2	<b>373,6</b>	60,1	306,8	6,8
sep.	<b>418,4</b>	32,5	320,3	65,6	<b>358,3</b>	60,8	291,4	6,2
dec.	<b>419,3</b>	30,6	319,0	69,8	<b>353,0</b>	62,5	284,5	6,0

Notă: Datele sunt raportate conform prevederilor Normei BNR nr. 12/2007 privind raportarea statistică a activelor și pasivelor bilanțiere ale instituțiilor financiare nebankare. Datele sunt provizorii, urmând a fi definitive la șase luni de la data raportării.

#### 9.4. Credite acordate societăților nefinanciare, altor sectoare instituționale\* și nerezidenților

(milioane lei; sfârșitul perioadei)

Perioada	Credite acordate societăților nefinanciare								
	Total	în lei				în euro			
		Total	cu scadența până la 1 an inclusiv	cu scadența mai mare de 1 an și până la 5 ani	cu scadența mai mare de 5 ani	Total	cu scadența până la 1 an inclusiv	cu scadența mai mare de 1 an și până la 5 ani	cu scadența mai mare de 5 ani
2008 mar.	<b>21 420,6</b>	981,5	330,4	570,3	80,8	20 305,6	214,6	17 320,8	2 770,3
iun.	<b>23 074,5</b>	1 159,5	420,1	641,6	97,8	21 772,3	1 295,3	18 281,1	2 195,8
sep.	<b>25 449,6</b>	1 317,8	565,3	644,5	108,1	23 942,1	1 356,1	19 802,8	2 783,2
dec.	<b>27 796,1</b>	1 350,8	587,1	654,0	109,6	26 206,5	1 107,8	21 443,0	3 655,7
2009 mar.	<b>28 128,9</b>	1 489,2	658,4	727,3	103,5	26 404,7	1 031,7	21 345,0	4 027,9
iun.	<b>26 415,7</b>	1 540,6	631,8	802,8	105,9	24 626,6	973,0	19 505,9	4 147,7
sep.	<b>24 896,2</b>	1 571,7	640,1	810,9	120,7	23 060,4	917,6	18 005,7	4 137,1
dec.	<b>23 723,3</b>	1 648,5	697,1	824,0	127,3	21 793,8	854,4	16 072,8	4 866,6

Perioada	Credite acordate societăților nefinanciare (continuare)				Credite acordate altor sectoare instituționale				Credite acordate nerezidenților
	Total	în alte monede			Total	în lei	în euro	în alte monede	
		cu scadența până la 1 an inclusiv	cu scadența mai mare de 1 an și până la 5 ani	cu scadența mai mare de 5 ani					
2008 mar.	133,5	4,7	87,6	41,2	<b>469,9</b>	44,4	416,6	8,8	<b>41,2</b>
iun.	142,7	1,7	94,7	46,2	<b>453,1</b>	36,8	408,7	7,6	<b>31,0</b>
sep.	189,6	2,1	129,8	57,7	<b>567,0</b>	50,5	508,9	7,6	<b>31,3</b>
dec.	238,8	6,0	128,4	104,4	<b>587,3</b>	62,4	517,4	7,5	<b>54,7</b>
2009 mar.	235,1	3,3	121,4	110,3	<b>577,2</b>	61,4	508,4	7,4	<b>2,2</b>
iun.	248,5	2,9	120,2	125,4	<b>538,3</b>	63,9	468,4	5,9	<b>2,0</b>
sep.	264,1	5,3	105,5	153,3	<b>515,9</b>	74,5	436,7	4,7	<b>2,0</b>
dec.	281,1	3,9	121,1	156,0	<b>511,7</b>	77,1	430,8	3,8	<b>1,7</b>

\*) Cu excepția sectorului gospodăriile populației.

Notă: Datele sunt raportate conform prevederilor Normei BNR nr. 12/2007 privind raportarea statistică a activelor și pasivelor bilanțiere ale instituțiilor financiare nebancare. Datele sunt provizorii, urmând a fi definitive la șase luni de la data raportării.

**10. RATELE MEDII ALE DOBÂNZII PRACTICATE DE INSTITUȚIILE DE CREDIT****10.1. Depozite la termen în lei****10.1.1. Depozite existente în sold**

(% p.a.)

Perioada	Depozite la termen ale gospodăriilor populației					Depozite la termen ale societăților nefinanciare			
	Total	Durata inițială				Total	Durata inițială		
		până la 1 lună inclusiv	peste 1 lună și până la 3 luni inclusiv	peste 3 luni și până la 6 luni inclusiv	peste 6 luni și până la 12 luni inclusiv		până la 1 lună inclusiv	peste 1 lună și până la 3 luni inclusiv	peste 3 luni și până la 6 luni inclusiv
2005	6,35	5,64	5,57	6,92	8,35	5,27	4,45	5,41	6,29
2006	7,25	7,08	7,19	7,49	7,46	7,03	6,16	7,73	7,93
2007	6,79	6,30	6,99	7,12	7,16	6,76	6,57	7,36	7,35
2008	12,12	11,68	12,93	12,51	9,39	14,81	14,89	17,55	13,51
2009	9,57	9,18	9,35	10,54	10,37	9,07	8,88	9,88	10,20
2009 feb.	13,75	13,57	14,70	14,04	9,94	15,71	16,02	18,05	15,52
mar.	14,08	13,80	15,00	14,46	10,26	15,47	15,11	18,32	16,21
apr.	14,01	13,53	14,99	14,80	10,57	14,69	14,15	17,46	16,15
mai	13,66	12,87	14,71	14,91	11,13	13,21	12,35	15,47	15,40
iun.	12,89	11,98	13,95	14,51	10,11	12,09	11,35	13,82	14,23
iul.	11,87	10,72	12,58	13,92	10,57	10,68	9,80	12,16	12,89
aug.	10,84	9,95	11,05	12,71	10,65	9,76	9,02	10,95	11,78
sep.	10,21	9,30	10,15	11,97	10,64	9,26	8,93	10,04	10,50
oct.	9,86	9,12	9,61	11,43	10,61	9,06	8,69	9,78	10,33
nov.	9,70	9,13	9,39	10,99	10,49	9,01	8,67	9,85	10,16
dec.	9,57	9,18	9,35	10,54	10,37	9,07	8,88	9,88	10,20
2010 ian.	9,39	9,03	9,30	10,31	10,06	8,43	7,95	9,42	9,94
feb.	8,96	8,43	8,94	9,95	9,77	7,61	7,01	8,83	9,31

**10.1.2. Depozite noi**

(% p.a.)

Perioada	Depozite noi la termen ale gospodăriilor populației					Depozite noi la termen ale societăților nefinanciare			
	Total	Durata inițială				Total	Durata inițială		
		până la 1 lună inclusiv	peste 1 lună și până la 3 luni inclusiv	peste 3 luni și până la 6 luni inclusiv	peste 6 luni și până la 12 luni inclusiv		până la 1 lună inclusiv	peste 1 lună și până la 3 luni inclusiv	peste 3 luni și până la 6 luni inclusiv
2005	5,50	5,47	5,49	6,53	6,01	4,36	3,99	5,66	5,84
2006	7,02	6,91	7,31	7,63	7,45	6,12	5,64	7,53	7,51
2007	6,94	6,50	7,19	7,56	7,06	7,27	7,19	7,48	7,74
2008	15,27	14,77	16,03	14,58	13,04	16,01	15,50	18,08	15,17
2009	9,93	9,74	9,94	10,48	11,22	9,57	9,37	10,12	9,89
2009 feb.	16,31	16,44	16,41	15,73	13,73	17,12	16,91	18,39	17,11
mar.	16,21	16,28	16,31	15,66	13,78	16,21	15,42	18,82	17,39
apr.	15,76	15,71	15,92	15,68	14,04	14,61	13,95	16,83	15,39
mai	14,98	14,61	15,32	15,39	14,25	13,30	12,52	14,93	14,26
iun.	13,58	13,18	13,88	13,99	13,68	12,21	11,79	13,10	13,07
iul.	11,91	11,41	11,96	12,95	12,43	10,60	10,18	11,42	11,13
aug.	10,68	10,49	10,58	11,25	10,91	9,60	9,32	10,27	10,86
sep.	10,26	9,96	10,14	11,04	11,32	9,40	9,30	9,83	9,42
oct.	9,91	9,70	9,91	10,74	9,77	9,39	9,22	9,87	9,89
nov.	9,86	9,71	9,91	10,45	9,58	9,38	9,09	10,06	10,74
dec.	9,93	9,74	9,94	10,48	11,22	9,57	9,37	10,12	9,89
2010 ian.	9,66	9,47	9,70	10,27	9,30	8,52	8,15	9,32	9,28
feb.	8,93	8,81	8,90	9,46	8,70	7,45	7,11	8,39	8,40

Notă: Ratele medii ale dobânzii sunt calculate conform prevederilor Normei BNR nr. 14/2006.

Datele aferente perioadei 2005 - 2006 sunt date comparabile, retratate potrivit prevederilor Normei BNR nr. 14/2006.

Datele anuale sunt aferente lunii decembrie.

## 10.2. Depozite la termen în euro

## 10.2.1. Depozite existente în sold

(% p.a.)

Perioada	Depozite la termen ale gospodăriilor populației					Depozite la termen ale societăților nefinanciare				
	Total	Durata inițială				Total	Durata inițială			
		până la 1 lună inclusiv	peste 1 lună și până la 3 luni inclusiv	peste 3 luni și până la 6 luni inclusiv	peste 6 luni și până la 12 luni inclusiv		până la 1 lună inclusiv	peste 1 lună și până la 3 luni inclusiv	peste 3 luni și până la 6 luni inclusiv	
2005	2,92	2,42	2,84	3,40	3,45	2,92	2,33	2,58	2,97	
2006	3,16	2,92	3,11	3,38	3,51	3,31	2,89	2,94	3,24	
2007	3,67	3,25	3,59	4,31	4,13	3,54	3,72	3,77	3,80	
2008	5,36	5,09	5,74	5,31	4,63	6,12	5,87	7,25	6,94	
2009	3,51	3,11	3,32	3,93	4,27	2,90	2,39	3,30	3,22	
2009 feb.	6,06	5,80	6,47	5,85	4,83	5,99	5,01	7,73	6,09	
mar.	6,00	5,79	6,31	5,96	4,86	5,95	5,03	7,16	6,17	
apr.	5,86	5,59	6,08	6,07	5,09	5,56	4,50	6,98	5,40	
mai	5,72	5,19	5,94	6,18	5,24	5,38	4,25	6,23	6,54	
iun.	5,38	4,63	5,55	6,04	5,27	5,05	3,94	5,63	6,22	
iul.	4,86	4,01	4,87	5,67	5,18	4,30	3,45	5,18	5,05	
aug.	4,38	3,64	4,30	5,14	4,98	3,84	3,07	4,44	4,04	
sep.	4,10	3,44	3,93	4,84	4,81	3,46	2,72	4,06	3,77	
oct.	3,89	3,27	3,65	4,63	4,69	3,34	2,58	3,98	3,56	
nov.	3,67	3,10	3,44	4,35	4,46	3,11	2,49	3,56	3,49	
dec.	3,51	3,11	3,32	3,93	4,27	2,90	2,39	3,30	3,22	
2010 ian.	3,37	2,97	3,24	3,71	4,09	2,91	2,53	3,24	3,14	
feb.	3,25	2,81	3,14	3,57	3,94	2,58	2,18	3,23	3,04	

## 10.2.2. Depozite noi

(% p.a.)

Perioada	Depozite noi la termen ale gospodăriilor populației					Depozite noi la termen ale societăților nefinanciare				
	Total	Durata inițială				Total	Durata inițială			
		până la 1 lună inclusiv	peste 1 lună și până la 3 luni inclusiv	peste 3 luni și până la 6 luni inclusiv	peste 6 luni și până la 12 luni inclusiv		până la 1 lună inclusiv	peste 1 lună și până la 3 luni inclusiv	peste 3 luni și până la 6 luni inclusiv	
2005	2,54	2,33	2,79	3,42	2,68	2,30	2,22	2,67	3,35	
2006	2,93	2,86	3,03	3,41	2,93	2,96	2,91	3,02	4,37	
2007	3,66	3,38	3,70	4,57	4,69	3,90	3,97	3,86	3,70	
2008	6,36	5,94	6,66	6,74	5,75	6,32	5,98	7,34	6,07	
2009	3,35	3,19	3,38	3,78	3,50	2,48	2,32	2,63	3,00	
2009 feb.	6,65	6,37	6,93	6,86	5,78	5,30	4,88	7,45	1,93	
mar.	6,43	6,18	6,64	6,72	5,54	5,67	4,67	7,03	6,39	
apr.	6,18	5,89	6,32	6,67	6,66	5,07	4,18	6,47	5,22	
mai	5,86	5,43	6,03	6,49	6,36	4,91	4,07	5,88	5,17	
iun.	5,24	4,76	5,30	5,93	5,90	4,42	4,01	4,90	5,10	
iul.	4,37	4,04	4,43	4,81	4,94	3,56	3,46	3,83	3,79	
aug.	3,94	3,71	4,10	4,12	4,21	3,62	3,12	4,25	3,30	
sep.	3,72	3,44	3,80	4,27	4,09	2,97	2,67	3,37	3,42	
oct.	3,49	3,28	3,46	4,05	3,74	2,93	2,52	3,53	3,37	
nov.	3,34	3,12	3,36	3,87	3,63	2,81	2,48	3,42	3,17	
dec.	3,35	3,19	3,38	3,78	3,50	2,48	2,32	2,63	3,00	
2010 ian.	3,22	2,97	3,29	3,56	3,45	2,79	2,61	3,01	3,42	
feb.	3,05	2,81	3,09	3,45	3,29	2,35	2,17	2,87	3,02	

Notă: Ratele medii ale dobânzii sunt calculate conform prevederilor Normei BNR nr. 14/2006.

Datele aferente perioadei 2005 - 2006 sunt date comparabile, retratate potrivit prevederilor Normei BNR nr. 14/2006.

Datele anuale sunt aferente lunii decembrie.

**10.3. Depozite în lei pe tipuri de depozite****10.3.1. Depozite existente în sold**

(% p.a.)

Perioada	Depozite ale gospodăriilor populației							Depozite ale societăților nefinanciare				Împrumuturi din operațiuni repo
	overnight	total	la termen		rambursabile după notificare		overnight	total	la termen			
			cu durata inițială până la 2 ani inclusiv	cu durata inițială peste 2 ani	total	la cel mult 3 luni inclusiv			la mai mult de 3 luni	cu durata inițială până la 2 ani inclusiv	cu durata inițială peste 2 ani	
2009 feb.	7,76	13,75	13,77	13,57	x	x	x	6,10	15,71	16,05	5,23	11,78
mar.	7,68	14,08	14,12	13,65	x	x	x	4,86	15,47	15,80	5,44	11,62
apr.	7,51	14,01	14,13	12,80	x	x	x	4,83	14,69	15,00	5,31	11,27
mai	7,33	13,66	13,87	11,31	x	x	x	4,50	13,21	13,48	4,90	10,70
iun.	6,93	12,89	13,06	10,76	x	x	x	4,22	12,09	12,33	4,53	10,40
iul.	5,78	11,87	11,99	10,25	x	x	x	3,76	10,68	10,88	4,44	10,30
aug.	5,34	10,84	10,93	9,64	x	x	x	3,57	9,76	9,93	4,29	8,71
sep.	5,19	10,21	10,28	9,39	x	x	x	3,75	9,26	9,43	4,14	c
oct.	4,49	9,86	9,92	9,12	x	x	x	3,46	9,06	9,23	4,12	x
nov.	4,31	9,70	9,75	9,05	x	x	x	3,00	9,01	9,18	4,11	x
dec.	4,34	9,57	9,64	8,64	x	x	x	3,09	9,07	9,24	3,98	x
2010 ian.	4,05	9,39	9,49	7,98	x	x	x	2,60	8,43	8,59	3,98	x
feb.	3,73	8,96	9,07	7,31	x	x	x	2,26	7,61	7,75	3,72	x

**10.3.2. Depozite noi la termen**

(% p.a.)

Perioada	Depozite noi ale gospodăriilor populației			Depozite noi ale societăților nefinanciare			Împrumuturi noi din operațiuni repo
	cu durata inițială până la 1 an inclusiv	cu durata inițială peste 1 an și până la 2 ani inclusiv	cu durata inițială peste 2 ani	cu durata inițială până la 1 an inclusiv	cu durata inițială peste 1 an și până la 2 ani inclusiv	cu durata inițială peste 2 ani	
2009 feb.	16,36	13,21	14,64	17,12	11,84	12,76	c
mar.	16,23	10,42	14,38	16,23	11,86	9,27	c
apr.	15,79	13,65	13,10	14,61	15,84	11,00	c
mai	15,01	14,13	10,91	13,31	4,29	8,18	c
iun.	13,59	13,01	10,27	12,22	7,91	6,56	c
iul.	11,91	12,68	10,57	10,61	6,50	6,81	x
aug.	10,69	10,96	9,52	9,61	7,51	5,58	c
sep.	10,27	10,18	8,93	9,43	2,14	5,41	x
oct.	9,92	9,95	9,17	9,40	7,13	4,25	x
nov.	9,87	9,30	8,18	9,39	6,58	5,75	x
dec.	9,97	8,09	6,68	9,59	5,76	4,24	x
2010 ian.	9,67	9,03	7,31	8,52	4,39	5,77	x
feb.	8,94	8,31	7,41	7,45	5,47	3,93	x

Notă: Ratele medii ale dobânzii sunt calculate conform prevederilor Normei BNR nr. 14/2006.



## 10.4. Depozite în euro pe tipuri de depozite

## 10.4.1. Depozite existente în sold

(% p.a.)

Perioada	Depozite ale gospodăriilor populației							Depozite ale societăților nefinanciare				Împrumuturi din operațiuni repo
	overnight	total	la termen		rambursabile după notificare		overnight	total	la termen			
			cu durata inițială până la 2 ani inclusiv	cu durata inițială peste 2 ani	total	la cel mult 3 luni inclusiv	la mai mult de 3 luni			cu durata inițială până la 2 ani inclusiv	cu durata inițială peste 2 ani	
2009 feb.	3,56	6,06	6,07	3,45	x	x	x	1,32	5,99	6,22	1,36	x
mar.	3,53	6,00	6,01	3,41	x	x	x	1,29	5,95	6,18	1,33	x
apr.	3,46	5,86	5,86	3,41	x	x	x	1,27	5,56	5,78	1,29	x
mai	3,31	5,72	5,73	3,42	x	x	x	1,22	5,38	5,60	1,29	x
iun.	3,18	5,38	5,39	4,16	x	x	x	1,04	5,05	5,24	1,31	x
iul.	2,44	4,86	4,86	4,32	x	x	x	0,94	4,30	4,44	1,27	x
aug.	2,31	4,38	4,38	4,03	x	x	x	0,70	3,84	3,96	1,18	x
sep.	2,23	4,10	4,10	4,03	x	x	x	0,65	3,46	3,55	1,10	x
oct.	1,79	3,89	3,89	3,85	x	x	x	0,58	3,34	3,43	1,10	x
nov.	1,78	3,67	3,67	3,58	x	x	x	0,59	3,11	3,20	0,90	x
dec.	1,70	3,51	3,50	3,54	x	x	x	0,56	2,90	2,98	0,97	x
2010 ian.	1,64	3,37	3,38	3,24	x	x	x	0,58	2,91	2,98	0,88	x
feb.	1,58	3,25	3,25	3,24	x	x	x	0,58	2,58	2,66	0,76	x

## 10.4.2. Depozite noi la termen

(% p.a.)

Perioada	Depozite noi ale gospodăriilor populației			Depozite noi ale societăților nefinanciare			Împrumuturi noi din operațiuni repo
	cu durata inițială până la 1 an inclusiv	cu durata inițială peste 1 an și până la 2 ani inclusiv	cu durata inițială peste 2 ani	cu durata inițială până la 1 an inclusiv	cu durata inițială peste 1 an și până la 2 ani inclusiv	cu durata inițială peste 2 ani	
2009 feb.	6,65	4,48	2,78	5,31	3,43	2,24	x
mar.	6,43	5,16	2,43	5,70	1,10	1,70	x
apr.	6,19	4,07	4,94	5,07	2,57	1,58	x
mai	5,86	4,63	3,72	4,92	2,39	0,91	x
iun.	5,24	5,19	4,56	4,43	1,37	3,08	x
iul.	4,38	4,46	4,57	3,56	2,19	1,45	x
aug.	3,96	3,03	3,76	3,63	1,88	1,13	x
sep.	3,72	4,06	4,11	2,96	4,35	1,14	x
oct.	3,48	3,65	3,75	2,93	2,31	1,20	x
nov.	3,34	3,31	3,36	2,82	1,09	1,12	x
dec.	3,35	3,69	3,25	2,50	0,92	1,50	x
2010 ian.	3,21	3,93	3,26	2,79	2,49	2,31	x
feb.	3,04	3,45	3,18	2,37	2,15	0,13	x

Notă: Ratele medii ale dobânzii sunt calculate conform prevederilor Normei BNR nr. 14/2006.

**10.5. Credite în lei****10.5.1. Credite existente în sold**

(% p.a.)

Perioada	Credite acordate gospodăriilor populației				Credite acordate societăților nefinanciare			
	Total	cu durata inițială			Total	cu durata inițială		
		până la 1 an inclusiv	peste 1 an și până la 5 ani inclusiv	peste 5 ani		până la 1 an inclusiv	peste 1 an și până la 5 ani inclusiv	peste 5 ani
2005	19,62	20,10	21,05	16,05	14,86	14,66	15,63	13,94
2006	15,32	19,33	17,02	13,65	13,34	12,94	13,93	13,04
2007	14,23	21,42	15,44	12,59	11,84	11,95	12,12	11,13
2008	16,59	22,41	17,82	15,22	18,34	18,96	18,23	17,07
2009	17,11	20,97	18,61	15,85	16,06	16,24	16,24	15,37
2009 feb.	17,07	22,59	18,21	15,76	19,13	19,69	19,07	17,84
mar.	17,18	22,70	18,43	15,81	19,11	19,58	19,17	17,89
apr.	17,39	22,72	18,51	16,08	18,76	18,99	19,09	17,79
mai	17,46	21,79	19,13	16,13	18,01	17,99	18,62	17,30
iun.	17,47	21,82	19,16	16,10	17,46	17,40	17,95	16,98
iul.	17,37	21,29	18,83	16,17	16,63	16,45	17,25	16,28
aug.	17,23	21,26	18,57	16,04	16,11	16,06	16,50	15,75
sep.	17,16	21,40	18,42	15,92	15,84	15,84	16,21	15,39
oct.	17,14	21,23	18,51	15,90	16,05	16,22	16,29	15,34
nov.	17,11	21,08	18,53	15,87	16,03	16,12	16,39	15,38
dec.	17,11	20,97	18,61	15,85	16,06	16,24	16,24	15,37
2010 ian.	17,06	20,80	18,66	15,80	15,57	15,51	16,05	15,13
feb.	16,93	20,86	18,57	15,65	14,33	13,98	14,94	14,53

**10.5.2. Credite noi**

(% p.a.)

Perioada	Credite noi acordate gospodăriilor populației				Credite noi acordate societăților nefinanciare			
	Total	cu durata inițială			Total	cu durata inițială		
		până la 1 an inclusiv	peste 1 an și până la 5 ani inclusiv	peste 5 ani		până la 1 an inclusiv	peste 1 an și până la 5 ani inclusiv	peste 5 ani
2005	13,73	19,54	15,13	11,89	13,69	13,48	14,63	13,87
2006	13,86	17,25	16,03	12,51	12,10	11,86	13,03	12,96
2007	11,94	10,65	14,08	11,35	11,62	11,60	11,81	11,55
2008	17,64	18,37	20,38	15,38	19,51	19,73	18,43	18,58
2009	16,58	14,16	19,14	14,92	15,40	15,35	16,48	14,50
2009 feb.	18,63	16,40	20,14	17,28	20,68	20,68	21,39	19,17
mar.	18,86	17,39	20,31	17,43	20,58	20,66	19,99	20,42
apr.	19,02	18,14	20,70	17,39	19,28	19,05	22,38	20,12
mai	19,69	18,75	20,88	18,50	17,56	17,48	18,89	17,03
iun.	19,19	18,63	20,65	17,61	17,12	16,84	18,86	18,28
iul.	18,20	18,20	19,36	16,96	16,00	15,80	17,00	17,30
aug.	17,95	18,13	19,16	16,75	15,69	15,52	17,00	17,27
sep.	17,83	18,46	19,19	16,57	14,89	14,73	16,83	15,27
oct.	17,45	17,80	18,71	16,19	16,19	16,19	16,94	15,42
nov.	17,18	15,07	19,20	15,42	15,76	15,64	16,47	16,07
dec.	16,58	14,16	19,14	14,92	15,40	15,35	16,48	14,50
2010 ian.	16,63	14,29	19,03	14,78	13,82	13,97	13,02	15,11
feb.	15,99	16,65	17,84	13,97	13,23	13,14	14,57	13,08

Notă: Ratele medii ale dobânzii sunt calculate conform prevederilor Normei BNR nr. 14/2006.

Datele aferente perioadei 2005 - 2006 sunt date comparabile, retratate potrivit prevederilor Normei BNR nr. 14/2006.

Datele anuale sunt aferente lunii decembrie.

## 10.6. Credite în euro

## 10.6.1. Credite existente în sold

(% p.a.)

Perioada	Credite acordate gospodăriilor populației				Credite acordate societăților nefinanciare			
	Total	cu durata inițială			Total	cu durata inițială		
		până la 1 an inclusiv	peste 1 an și până la 5 ani inclusiv	peste 5 ani		până la 1 an inclusiv	peste 1 an și până la 5 ani inclusiv	peste 5 ani
2005	10,23	8,22	11,20	9,88	7,08	6,86	7,37	6,95
2006	9,51	9,48	10,50	9,34	7,45	6,61	7,53	8,22
2007	8,70	8,07	9,99	8,61	7,95	7,31	8,15	8,34
2008	8,65	7,22	8,51	8,69	7,63	6,71	7,94	8,24
2009	7,65	7,70	6,45	7,71	5,97	5,70	6,15	6,06
2009 feb.	8,42	6,98	7,93	8,48	6,70	5,78	6,98	7,33
mar.	8,33	7,06	7,54	8,40	6,46	5,61	6,79	6,99
apr.	8,26	7,27	7,41	8,34	6,29	5,49	6,62	6,79
mai	8,21	7,34	7,32	8,29	6,21	5,57	6,48	6,61
iun.	8,15	8,09	7,13	8,22	6,19	5,58	6,47	6,54
iul.	8,05	8,24	6,86	8,12	6,09	5,63	6,35	6,30
aug.	7,98	7,99	6,71	8,07	6,00	5,52	6,27	6,20
sep.	7,90	7,60	6,69	7,98	5,94	5,57	6,17	6,09
oct.	7,82	7,78	6,60	7,89	5,94	5,58	6,16	6,08
nov.	7,71	7,76	6,58	7,78	5,93	5,65	6,11	6,03
dec.	7,65	7,70	6,45	7,71	5,97	5,70	6,15	6,06
2010 ian.	7,59	7,76	6,39	7,65	5,87	5,64	6,03	5,93
feb.	7,52	7,31	6,32	7,59	5,80	5,59	5,94	5,87

## 10.6.2. Credite noi

(% p.a.)

Perioada	Credite noi acordate gospodăriilor populației				Credite noi acordate societăților nefinanciare			
	Total	cu durata inițială			Total	cu durata inițială		
		până la 1 an inclusiv	peste 1 an și până la 5 ani inclusiv	peste 5 ani		până la 1 an inclusiv	peste 1 an și până la 5 ani inclusiv	peste 5 ani
2005	8,98	10,61	10,48	8,74	6,09	5,75	6,51	7,96
2006	8,58	10,12	9,32	8,42	6,84	6,32	7,22	8,16
2007	7,58	6,30	8,04	7,65	7,57	7,36	7,70	7,68
2008	8,05	8,10	9,08	7,86	7,63	7,57	6,76	9,35
2009	6,06	7,36	7,73	5,88	5,92	5,42	6,91	6,04
2009 feb.	9,57	10,79	10,60	9,20	7,34	7,32	9,01	6,75
mar.	10,12	9,10	14,21	9,85	6,75	6,65	7,31	6,82
apr.	9,92	9,44	12,35	9,55	6,88	6,78	7,46	6,90
mai	9,25	8,21	11,85	9,09	6,77	6,71	6,17	7,90
iun.	8,83	8,32	10,09	8,77	6,53	6,16	6,95	7,97
iul.	8,46	9,12	9,01	8,36	5,75	5,86	6,68	4,75
aug.	8,05	8,13	9,06	7,98	6,31	6,27	6,11	6,85
sep.	6,47	5,65	9,01	6,44	5,85	5,52	6,43	7,15
oct.	5,90	6,48	8,51	5,79	5,80	5,65	5,91	6,35
nov.	6,10	6,22	7,94	6,00	6,07	6,03	5,93	6,27
dec.	6,06	7,36	7,73	5,88	5,92	5,42	6,91	6,04
2010 ian.	5,76	5,54	9,90	5,66	5,69	5,46	6,00	6,05
feb.	5,67	5,40	9,41	5,58	6,11	6,18	5,60	6,28

Notă: Ratele medii ale dobânzii sunt calculate conform prevederilor Normei BNR nr. 14/2006.

Datele aferente perioadei 2005 - 2006 sunt date comparabile, retratate potrivit prevederilor Normei BNR nr. 14/2006.

Datele anuale sunt aferente lunii decembrie.

## 10.7. Credite în lei pe tipuri de credite

## 10.7.1. Credite existente în sold

(% p.a.)

Perioada	Credite acordate gospodăriilor populației												
	credite acordate pe des-coperit de cont	credite pentru locuințe				credite pentru consum				credite pentru alte scopuri			
		total	cu durata inițială			total	cu durata inițială			total	cu durata inițială		
			până la 1 an inclusiv	peste 1 an și până la 5 ani inclusiv	peste 5 ani		până la 1 an inclusiv	peste 1 an și până la 5 ani inclusiv	peste 5 ani		până la 1 an inclusiv	peste 1 an și până la 5 ani inclusiv	peste 5 ani
2009 feb.	21,83	10,89	9,41	12,56	10,83	17,43	22,67	18,13	16,23	14,96	18,81	21,41	12,42
mar.	21,84	10,93	9,49	12,59	10,87	17,54	22,79	18,35	16,27	15,28	18,73	21,48	12,84
apr.	21,89	10,93	10,42	12,47	10,88	17,77	22,80	18,44	16,57	15,42	18,76	21,58	13,07
mai	22,03	11,08	8,81	12,42	11,04	17,81	21,86	19,09	16,58	16,35	18,82	21,64	13,98
iun.	21,99	11,02	7,72	12,39	10,98	17,81	21,87	19,12	16,55	16,58	19,28	21,73	14,34
iul.	21,24	11,28	9,15	12,38	11,25	17,70	21,32	18,79	16,60	16,58	19,67	21,25	14,54
aug.	21,38	11,16	9,58	12,33	11,12	17,55	21,29	18,52	16,46	16,61	19,49	21,21	14,64
sep.	21,65	11,20	10,37	12,29	11,17	17,47	21,43	18,36	16,33	16,69	19,43	21,23	14,76
oct.	21,55	11,27	10,97	12,32	11,24	17,45	21,26	18,46	16,30	16,72	18,72	21,10	14,85
nov.	21,53	11,35	15,51	12,32	11,31	17,42	21,16	18,47	16,27	16,59	16,24	21,47	14,39
dec.	21,43	11,40	15,75	12,40	11,36	17,42	21,17	18,54	16,24	16,50	14,82	21,74	14,41
2010 ian.	21,37	11,44	14,74	12,41	11,40	17,37	21,07	18,59	16,19	16,17	14,38	21,62	14,11
feb.	21,21	11,42	15,15	13,07	11,37	17,24	20,95	18,50	16,05	15,92	16,59	21,19	13,27

Perioada	Credite acordate societăților nefinanciare			
	credite acordate pe des-coperit de cont	cu durata inițială		
		până la 1 an inclusiv	peste 1 an și până la 5 ani inclusiv	peste 5 ani
2009 feb.	18,75	19,69	19,07	17,84
mar.	18,22	19,58	19,17	17,89
apr.	17,78	18,99	19,09	17,79
mai	16,66	17,99	18,62	17,30
iun.	15,85	17,40	17,95	16,98
iul.	14,97	16,45	17,25	16,28
aug.	14,64	16,06	16,50	15,75
sep.	14,84	15,84	16,21	15,39
oct.	15,46	16,22	16,29	15,34
nov.	15,29	16,12	16,39	15,38
dec.	15,18	16,24	16,24	15,37
2010 ian.	15,31	15,51	16,05	15,13
feb.	12,59	13,98	14,94	14,53

Notă: Ratele medii ale dobânzii sunt calculate conform prevederilor Normei BNR nr. 14/2006.

## 10.7.2. Credite noi

(% p.a.)

Perioada	Credite noi acordate gospodăriilor populației										
	total	credite noi pentru locuințe				Dobânda anuală efectivă medie	total	credite noi pentru consum			Dobânda anuală efectivă medie
		cu durata inițială						cu durata inițială			
	până la 1 an inclusiv	peste 1 an și până la 5 ani inclusiv	peste 5 ani și până la 10 ani inclusiv	peste 10 ani		până la 1 an inclusiv	peste 1 an și până la 5 ani inclusiv	peste 5 ani			
2009 feb.	9,53	8,54	7,68	9,16	9,70	11,49	19,11	16,49	20,28	17,98	24,01
mar.	9,23	10,61	8,85	8,57	9,27	11,07	19,32	17,62	20,37	18,15	24,06
apr.	10,22	9,72	8,66	9,76	10,31	11,20	19,64	18,78	20,75	18,40	24,38
mai	10,74	10,51	10,13	9,25	10,94	11,22	20,04	19,28	20,95	19,09	25,08
iun.	11,01	9,77	9,81	9,90	11,36	11,89	19,45	19,32	20,64	18,03	24,70
iul.	11,82	9,66	10,42	14,01	11,92	12,88	18,31	18,47	19,28	17,25	23,50
aug.	11,74	11,70	11,76	13,36	11,41	13,66	17,92	18,43	18,96	16,92	22,45
sep.	12,66	13,17	11,82	15,47	12,11	14,76	17,72	18,27	18,84	16,71	22,13
oct.	11,84	11,48	13,31	13,53	11,42	13,05	17,43	18,06	18,50	16,37	21,75
nov.	12,46	12,27	13,38	14,21	11,75	13,60	17,18	17,46	18,70	15,49	21,97
dec.	12,58	12,70	12,62	15,34	11,72	13,41	17,04	17,22	18,90	15,02	21,96
2010 ian.	12,15	12,22	11,95	14,35	11,57	13,63	17,15	16,94	19,01	14,92	21,78
feb.	11,45	c	9,13	12,39	11,29	12,56	15,92	17,34	17,58	14,09	20,97

Perioada	Credite noi acordate gospodăriilor populației (continuare)				Credite noi acordate societăților nefinanciare							
	total	credite noi pentru alte scopuri			total	cu valoarea până la 1 milion echivalent euro			total	cu valoarea peste 1 milion echivalent euro		
		cu durata inițială				cu durata inițială				cu durata inițială		
		până la 1 an inclusiv	peste 1 an și până la 5 ani inclusiv	peste 5 ani		până la 1 an inclusiv	peste 1 an și până la 5 ani inclusiv	peste 5 ani		până la 1 an inclusiv	peste 1 an și până la 5 ani inclusiv	peste 5 ani
2009 feb.	17,49	16,46	18,58	17,77	21,29	21,31	22,12	19,71	19,57	19,56	20,34	16,98
mar.	18,22	17,14	19,68	18,36	21,16	21,11	21,92	20,82	19,42	19,74	17,55	19,45
apr.	18,93	17,65	21,31	18,35	20,26	19,99	22,66	20,69	17,69	17,71	17,41	16,08
mai	19,20	18,13	20,92	17,01	18,98	18,78	20,49	19,54	15,31	15,56	14,10	11,84
iun.	20,03	18,11	23,70	17,94	17,99	17,69	19,99	19,02	15,60	15,36	17,33	15,42
iul.	20,21	19,84	21,87	16,53	16,96	16,80	18,08	17,41	14,49	14,32	14,43	17,11
aug.	21,89	18,44	23,04	19,40	16,24	16,02	17,98	17,27	14,53	14,51	14,75	x
sep.	22,04	20,63	24,69	16,44	15,88	15,71	17,31	16,34	13,65	13,57	15,53	13,68
oct.	19,54	17,94	20,58	17,61	16,55	16,41	17,70	16,97	15,51	15,73	15,33	14,64
nov.	17,87	13,99	26,61	17,29	16,60	16,52	17,44	16,26	14,33	14,09	15,41	15,51
dec.	14,98	13,65	23,29	14,47	16,24	16,30	17,01	14,50	13,71	13,54	15,26	14,51
2010 ian.	14,96	13,78	19,46	14,87	15,42	15,38	15,54	16,76	12,54	12,61	12,32	12,68
feb.	18,23	16,10	21,95	13,60	14,48	14,43	14,55	15,22	11,08	11,02	c	11,33

Notă: Ratele medii ale dobânzii sunt calculate conform prevederilor Normei BNR nr. 14/2006.

## 10.8. Credite în euro pe tipuri de credite

## 10.8.1. Credite existente în sold

(% p.a.)

Perioada	Credite acordate gospodăriilor populației												
	credite acordate pe descoperit de cont	credite pentru locuințe				credite pentru consum				credite pentru alte scopuri			
		total	cu durata inițială			total	cu durata inițială			total	cu durata inițială		
			până la 1 an inclusiv	peste 1 an și până la 5 ani inclusiv	peste 5 ani		până la 1 an inclusiv	peste 1 an și până la 5 ani inclusiv	peste 5 ani		până la 1 an inclusiv	peste 1 an și până la 5 ani inclusiv	peste 5 ani
2009 feb.	10,73	7,45	6,86	6,54	7,47	8,99	6,89	8,19	9,10	8,25	8,16	6,79	8,53
mar.	11,47	7,35	6,52	5,86	7,38	8,89	7,12	7,77	9,02	8,43	8,34	7,04	8,70
apr.	11,55	7,33	6,70	6,26	7,35	8,80	7,30	7,59	8,93	8,53	8,56	7,08	8,82
mai	11,17	7,31	6,74	6,28	7,33	8,75	7,43	7,47	8,88	8,41	8,19	7,05	8,72
iun.	11,01	7,23	7,60	5,46	7,26	8,68	8,39	7,31	8,81	8,45	8,03	7,16	8,76
iul.	10,90	7,07	7,74	5,34	7,09	8,61	8,76	7,01	8,75	8,42	7,62	7,09	8,77
aug.	10,67	7,01	7,41	5,45	7,03	8,55	8,74	6,84	8,70	8,37	7,10	6,82	8,80
sep.	10,86	6,89	7,18	5,43	6,91	8,51	8,25	6,85	8,65	8,33	6,41	6,64	8,82
oct.	10,77	6,78	7,23	5,54	6,80	8,46	8,87	6,75	8,60	8,26	6,03	6,51	8,79
nov.	10,71	6,69	7,23	5,58	6,70	8,42	9,18	6,74	8,55	7,33	5,67	6,35	7,77
dec.	10,68	6,60	7,06	5,18	6,62	8,37	9,13	6,59	8,51	7,36	5,72	6,55	7,77
2010 ian.	10,71	6,55	6,97	5,31	6,56	8,33	9,14	6,50	8,47	7,33	5,86	6,50	7,71
feb.	8,85	6,49	6,97	5,38	6,50	8,28	8,18	6,41	8,43	7,09	5,58	6,46	7,41

Perioada	Credite acordate societăților nefinanciare			
	credite acordate pe descoperit de cont	cu durata inițială		
		până la 1 an inclusiv	peste 1 an și până la 5 ani inclusiv	peste 5 ani
2009 feb.	4,63	5,78	6,98	7,33
mar.	4,55	5,61	6,79	6,99
apr.	4,42	5,49	6,62	6,79
mai	4,69	5,57	6,48	6,61
iun.	4,65	5,58	6,47	6,54
iul.	4,81	5,63	6,35	6,30
aug.	4,69	5,52	6,27	6,20
sep.	4,79	5,57	6,17	6,09
oct.	4,78	5,58	6,16	6,08
nov.	4,79	5,65	6,11	6,03
dec.	5,04	5,70	6,15	6,06
2010 ian.	4,94	5,64	6,03	5,93
feb.	4,85	5,59	5,94	5,87

Notă: Ratele medii ale dobânzii sunt calculate conform prevederilor Normei BNR nr. 14/2006.

## 10.8.2. Credite noi

(% p.a.)

Perioada	Credite noi acordate gospodăriilor populației										
	total	credite noi pentru locuințe				Dobânda anuală efectivă medie	total	credite noi pentru consum			Dobânda anuală efectivă medie
		cu durata inițială						cu durata inițială			
	până la 1 an inclusiv	peste 1 an și până la 5 ani inclusiv	peste 5 ani și până la 10 ani inclusiv	peste 10 ani		până la 1 an inclusiv	peste 1 an și până la 5 ani inclusiv	peste 5 ani			
2009 feb.	7,69	8,44	5,30	8,99	7,63	9,26	10,72	7,73	11,18	10,60	11,86
mar.	8,05	11,07	9,41	8,55	7,99	9,37	10,79	9,19	11,27	10,88	12,40
apr.	8,46	7,55	11,29	8,17	8,14	9,60	10,42	8,53	10,48	10,48	11,52
mai	7,73	6,03	5,66	9,59	7,70	8,59	10,08	10,66	10,74	9,99	11,42
iun.	7,93	9,86	5,49	9,13	7,78	11,57	9,15	7,37	10,41	9,22	11,18
iul.	7,59	9,94	9,19	8,73	7,40	8,83	8,80	8,67	8,23	8,90	10,28
aug.	6,87	x	6,12	7,75	6,84	7,93	8,57	8,13	8,88	8,55	10,07
sep.	5,23	8,13	6,99	6,71	5,06	5,78	7,95	4,27	9,95	8,26	12,69
oct.	4,89	8,74	5,12	6,07	4,86	6,14	8,60	5,57	9,98	8,55	10,30
nov.	5,08	7,08	5,93	6,09	5,01	6,28	8,65	7,41	9,73	8,60	9,91
dec.	5,06	6,69	6,61	5,58	4,98	6,30	8,45	10,19	10,20	8,21	10,04
2010 ian.	4,79	5,13	6,61	5,66	4,77	5,69	8,08	8,87	9,80	7,94	10,03
feb.	4,79	c	6,68	4,89	4,79	5,49	7,93	6,48	10,03	7,79	9,75

Perioada	Credite noi acordate gospodăriilor populației (continuare)				Credite noi acordate societăților nefinanciare							
	total	credite noi pentru alte scopuri			total	cu valoarea până la 1 milion echivalent euro			total	cu valoarea peste 1 milion echivalent euro		
		cu durata inițială				cu durata inițială				cu durata inițială		
	până la 1 an inclusiv	peste 1 an și până la 5 ani inclusiv	peste 5 ani		până la 1 an inclusiv	peste 1 an și până la 5 ani inclusiv	peste 5 ani		până la 1 an inclusiv	peste 1 an și până la 5 ani inclusiv	peste 5 ani	
2009 feb.	9,92	18,61	10,25	6,91	8,50	8,13	9,77	8,89	6,67	6,87	5,05	6,09
mar.	12,63	8,96	24,65	10,63	8,26	7,86	9,31	9,42	6,09	6,13	5,53	6,19
apr.	16,84	13,17	24,53	11,22	8,27	8,08	8,53	8,71	5,97	6,11	5,52	5,38
mai	10,32	6,66	16,41	10,11	8,02	7,73	8,04	9,06	6,06	6,27	3,50	6,37
iun.	10,95	7,11	12,33	10,89	8,39	7,76	8,84	9,91	5,60	5,48	6,07	5,68
iul.	11,82	11,36	14,59	9,59	7,44	7,18	7,95	7,79	5,10	5,24	6,27	3,99
aug.	10,21	x	12,11	9,48	7,61	7,13	7,77	9,10	5,66	5,83	5,48	5,29
sep.	7,21	6,20	6,62	8,48	7,28	6,93	7,37	8,69	5,02	4,78	5,70	5,94
oct.	6,72	x	7,26	6,35	7,07	6,89	7,00	7,64	4,93	4,94	4,93	4,85
nov.	6,04	5,17	6,50	6,47	7,74	7,76	7,32	7,98	5,08	5,00	5,05	5,32
dec.	6,39	5,89	6,25	7,14	6,74	6,62	6,43	7,36	5,67	4,90	7,02	5,80
2010 ian.	6,73	5,94	11,90	6,21	6,72	6,45	6,88	7,46	5,38	5,13	5,77	5,66
feb.	5,95	5,13	7,40	6,25	7,52	7,53	6,73	8,17	5,38	5,32	5,01	5,69

Notă: Ratele medii ale dobânzii sunt calculate conform prevederilor Normei BNR nr. 14/2006.

**II. INDICATORI DE RISC BANCAR****II.1. Situația clasificării creditelor pentru bănci (persoane juridice române)****A. Expunere din credite acordate clienților din afara sectorului****instituțiilor de credit și altor instituții de credit și dobânda aferentă**

(milioane lei; sfârșitul perioadei)

Perioada	Total	Standard	În observație	Substandard	Îndoielnic	Pierdere
<b>Neajustată/Brută</b>						
2009 feb.	198 585,5	117 892,0	48 494,6	15 440,5	5 641,4	11 117,0
mar.	194 649,6	114 897,2	46 153,2	15 257,5	5 740,7	12 601,0
apr.	192 950,6	112 266,5	45 073,9	15 302,8	6 242,5	14 064,9
mai	191 613,4	110 277,8	44 641,6	14 678,2	6 301,5	15 714,3
iun.	190 252,9	108 965,1	44 111,1	14 758,8	6 574,5	15 843,4
iul.	192 452,7	107 421,4	45 441,9	15 343,5	6 919,1	17 326,8
aug.	192 175,8	105 082,1	45 888,0	15 522,5	6 556,6	19 126,6
sep.	191 616,8	103 306,4	44 907,0	16 167,3	6 942,3	20 293,8
oct.	193 994,8	104 215,6	43 951,7	17 027,5	7 055,0	21 745,1
nov.	193 628,0	103 973,7	42 343,4	17 449,0	7 648,8	22 213,1
dec.	192 789,7	103 267,5	43 156,1	16 889,8	6 636,9	22 839,4
2010 ian.	192 361,6	101 309,6	42 543,1	17 267,1	6 688,1	24 553,7
feb.	192 091,7	100 690,4	42 299,7	17 117,6	7 417,3	24 566,7
<b>Ajustată/Netă*</b>						
2009 feb.	57 634,1	37 688,4	9 102,6	2 236,6	1 004,7	7 601,8
mar.	56 121,3	36 122,0	8 424,5	2 326,4	954,5	8 293,9
apr.	55 228,5	35 017,9	8 280,5	2 114,4	1 155,7	8 660,0
mai	55 462,4	34 485,9	7 983,3	2 277,9	1 026,3	9 689,0
iun.	54 795,4	34 233,6	7 962,6	2 172,0	1 003,0	9 424,2
iul.	55 386,4	33 956,4	7 999,6	2 198,2	921,7	10 310,5
aug.	55 721,5	32 557,7	8 814,3	2 352,8	1 010,4	10 986,3
sep.	55 328,7	32 078,5	8 563,3	2 657,7	1 066,9	10 962,3
oct.	56 837,4	33 001,9	8 020,8	2 992,6	990,8	11 831,3
nov.	56 633,1	32 668,0	7 232,2	3 188,8	1 094,6	12 449,5
dec.	57 731,9	33 320,5	7 432,6	2 993,7	928,9	13 056,2
2010 ian.	59 231,1	33 855,1	7 317,6	3 112,6	922,4	14 023,4
feb.	58 952,8	33 270,1	7 253,7	3 208,9	1 022,1	14 198,0
<b>Provizioane</b>						
2009 feb.	9 638,9	558,9	512,6	456,5	509,1	7 601,8
mar.	10 252,7	526,1	474,0	475,2	483,5	8 293,9
apr.	10 631,4	489,8	464,9	431,7	585,0	8 660,0
mai	11 602,7	479,5	449,1	464,7	520,4	9 689,0
iun.	11 297,7	474,3	447,0	443,3	508,9	9 424,2
iul.	12 061,3	388,4	447,6	447,8	467,0	10 310,5
aug.	12 849,7	385,3	487,7	478,7	511,7	10 986,3
sep.	12 893,6	378,4	474,1	539,2	539,6	10 962,3
oct.	13 787,8	396,7	450,1	607,6	502,1	11 831,3
nov.	14 454,9	395,4	409,3	646,4	554,2	12 449,5
dec.	14 952,6	395,8	421,8	608,1	470,7	13 056,2
2010 ian.	15 914,7	377,1	415,3	631,9	467,0	14 023,4
feb.	16 151,0	373,9	410,7	651,4	517,0	14 198,0
<b>B. Expunere din elemente în afara bilanțului pentru care nu se constituie provizioane</b>						
2009 feb.	51 501,1	34 881,5	12 159,9	2 128,9	690,6	1 640,2
mar.	49 629,2	34 171,5	10 438,1	2 658,1	736,4	1 625,1
apr.	47 625,5	32 216,1	10 339,4	2 455,8	625,0	1 989,2
mai	46 428,1	32 312,7	9 403,0	2 537,4	612,5	1 562,5
iun.	46 004,3	31 430,7	9 490,1	3 059,1	548,2	1 476,2
iul.	45 516,8	30 448,7	9 862,6	3 017,3	683,4	1 504,8
aug.	46 075,4	31 002,3	10 233,4	2 766,5	522,6	1 550,6
sep.	45 832,7	31 123,3	9 169,5	3 281,5	460,8	1 797,6
oct.	45 982,6	31 081,8	8 487,8	4 155,7	532,5	1 724,8
nov.	44 466,7	30 443,9	8 278,5	3 440,1	727,6	1 576,6
dec.	43 045,7	29 185,2	7 904,5	3 553,2	434,3	1 968,5
2010 ian.	41 623,8	28 643,6	7 384,2	3 459,5	483,1	1 653,4
feb.	40 578,0	28 293,3	7 001,4	3 326,9	535,4	1 421,0



**C. Expunere din plasamente constituite la alte instituții de credit  
și dobânda aferentă**

Perioada	Total	Standard	Substandard	Îndoielnic	Pierdere
<b>Neajustată/Brută</b>					
2009 feb.	10 280,9	10 280,2	–	–	0,7
mar.	9 613,8	9 613,1	–	–	0,7
apr.	9 376,5	9 375,8	–	–	0,7
mai	12 334,0	12 333,4	–	–	0,6
iun.	10 292,1	10 291,4	–	–	0,7
iul.	14 963,2	14 962,5	–	–	0,7
aug.	18 483,1	18 482,4	–	–	0,7
sep.	24 119,9	24 119,2	–	–	0,7
oct.	19 704,0	19 703,3	–	–	0,7
nov.	15 516,8	15 516,1	–	–	0,7
dec.	17 826,7	17 826,0	–	–	0,7
2010 ian.	19 345,8	19 345,1	–	–	0,7
feb.	16 871,6	16 870,9	–	–	0,7
<b>Ajustată/Netă*</b>					
2009 feb.	9 491,8	9 491,1	–	–	0,7
mar.	8 840,7	8 840,0	–	–	0,7
apr.	8 627,4	8 626,7	–	–	0,7
mai	11 005,4	11 004,8	–	–	0,6
iun.	8 653,0	8 652,3	–	–	0,7
iul.	10 490,0	10 489,3	–	–	0,7
aug.	11 810,5	11 809,8	–	–	0,7
sep.	16 869,2	16 868,5	–	–	0,7
oct.	13 397,9	13 397,2	–	–	0,7
nov.	12 433,0	12 432,3	–	–	0,7
dec.	14 633,1	14 632,4	–	–	0,7
2010 ian.	16 075,3	16 074,7	–	–	0,7
feb.	13 640,2	13 639,5	–	–	0,7
<b>Provizioane</b>					
2009 feb.	0,7	–	–	–	0,7
mar.	0,7	–	–	–	0,7
apr.	0,7	–	–	–	0,7
mai	0,6	–	–	–	0,6
iun.	0,7	–	–	–	0,7
iul.	0,7	–	–	–	0,7
aug.	0,7	–	–	–	0,7
sep.	0,7	–	–	–	0,7
oct.	0,7	–	–	–	0,7
nov.	0,7	–	–	–	0,7
dec.	0,7	–	–	–	0,7
2010 ian.	0,7	–	–	–	0,7
feb.	0,7	–	–	–	0,7

\*) Expunerea ajustată este expunerea instituției de credit față de debitor din care a fost dedusă valoarea garanțiilor; expunerile nete reprezintă expunerile brute diminuate corespunzător garanțiilor aferente.

## 11.2. Principalii indicatori de prudențialitate

(procente)

Perioada	Indicatorul de solvabilitate <sup>1,2</sup> (≥8%)	Efectul de pârghie (Fonduri proprii de nivel 1/ Total active medii) <sup>2</sup>	Rata generală de risc	Plasamente și credite interbancare (valoare brută)/ Total activ (valoare brută)	Credite acordate clientelei (valoare brută)/ Total activ (valoare brută)	Credite restante și îndoielnice (valoare netă)/ Total portofoliu credite (valoare netă)
2005	21,07	9,18	47,61	29,50	46,60	0,26
2006	18,12	8,63	53,01	35,97	53,17	0,20
2007	13,78	7,32	56,94	29,98	59,09	0,22
2008	13,76	8,13	50,73	26,01	62,50	0,32
2009*	14,03	7,11	47,62	22,99	59,02	1,46
2009 feb.	x	6,79	x	24,98	61,57	0,63
mar.	13,16	6,81	48,98	24,98	60,00	0,66
apr.	x	6,78	x	24,60	59,60	0,85
mai	x	6,83	x	23,06	60,66	0,97
iun.	13,51	6,92	48,68	23,91	59,11	1,03
iul.	x	7,05	x	22,53	59,42	1,03
aug.	x	6,99	x	21,58	60,13	1,09
sep.	13,73	7,04	50,23	21,91	60,34	1,23
oct.	x	7,02	x	23,60	60,20	1,32
nov.	x	7,04	x	20,30	61,01	1,68
dec.*	14,03	7,11	47,62	22,99	59,02	1,46
2010 ian.	x	7,35	x	20,56	60,24	1,70
feb.	x	7,40	x	19,71	60,55	1,83

Perioada	Total creanțe restante și îndoielnice (valoare netă)/ Total activ (valoare netă)	Total creanțe restante și îndoielnice (valoare netă)/ Fonduri proprii de nivel 1 (din raportarea prudențială a fondurilor proprii) <sup>2</sup>	Total creanțe restante și îndoielnice (valoare netă)/ Total datorii	Rata riscului de credit (Expunere neajustată, aferentă creditelor și dobânzilor clasificate în categoriile îndoielnic și pierdere/Total credite și dobânzi clasificate, exclusiv elementele în afara bilanțului) <sup>3</sup>	Indicatorul de lichiditate (Lichiditate efectivă/ Lichiditate necesară) <sup>4</sup>
2005	0,15	1,36	0,18	2,61	2,59
2006	0,14	1,54	0,16	2,81	2,31
2007	0,17	2,28	0,19	4,00	2,13
2008	0,29	x	0,32	6,52	2,47
2009*	1,01	x	1,11	15,25	1,42
2009 feb.	0,51	x	0,56	8,42	2,33
mar.	0,52	x	0,57	9,40	2,31
apr.	0,64	x	0,70	10,50	2,33
mai	0,73	x	0,80	11,46	2,42
iun.	0,75	x	0,82	11,76	2,39
iul.	0,77	x	0,84	12,57	1,67
aug.	0,82	x	0,90	13,33	1,67
sep.	0,92	x	1,00	14,18	1,63
oct.	0,97	x	1,06	14,81	1,71
nov.	1,21	x	1,32	15,39	1,66
dec.*	1,01	x	1,11	15,25	1,42
2010 ian.	1,20	x	1,32	16,20	1,35
feb.	1,30	x	1,43	16,61	1,37

1) Începând cu 1 ianuarie 2007, indicatorul de solvabilitate este minim 8%;

2) Conform Regulamentului BNR nr. 13/2006 și Ordinului BNR nr. 12/2007;  
începând din ianuarie 2008 se calculează luând în considerare activele medii;

3) Conform Regulamentelor BNR nr. 5/2002 și nr. 3/2009, cu modificările ulterioare;

4) Indicatorul a fost introdus începând cu luna iulie 2001 (conform Normei BNR nr. 1/2001); nivelul minim reglementat este 1;

începând cu luna iunie 2003, metodologia de calcul a fost modificată conform Normei BNR nr. 7/2003;

începând cu anul 2009, metodologia de calcul a fost modificată conform Normei BNR nr. 7/2009 privind modificarea

Normelor BNR nr. 1/2001 privind lichiditatea băncilor și Regulamentului BNR nr. 24/2009 privind lichiditatea instituțiilor de credit;

\*) Indicatorii sunt calculați din raportări prudențiale, înainte de depunerea bilanțului contabil.

## I 1.3. Restanțe mai mari de 30 de zile înregistrate de persoanele fizice

Perioada	Număr persoane fizice cu restanțe >30 zile	Număr restanțe	Total sume restante	Moneda				Categoria de întârziere				
				Leu	Euro	Dolar SUA	Alte monede	Între 31 și 60 zile	Între 61 și 90 zile	Peste 90 zile	La colectare	Credite scoase în afara bilanțului
(mii lei)												
2009 feb.	515 506	739 277	1 324 331	948 045	344 839	3 798	27 650	49 615	46 938	1 088 651	44 901	94 227
mar.	511 207	733 357	1 392 520	974 717	381 250	4 127	32 426	48 497	69 678	1 131 192	47 163	95 990
apr.	552 895	806 086	1 575 076	1 079 363	448 629	4 756	42 328	70 966	60 709	1 291 135	58 393	93 873
mai	584 836	858 539	1 726 295	1 174 695	498 841	4 663	48 095	63 492	76 253	1 422 798	63 047	100 704
iun.	602 548	884 078	1 834 061	1 221 388	555 904	4 879	51 890	78 938	78 036	1 507 206	67 084	102 797
iul.	611 236	895 595	1 993 437	1 298 883	618 951	7 429	68 173	92 298	79 727	1 640 068	75 302	106 042
aug.	627 899	925 360	2 213 077	1 411 610	708 254	10 183	83 030	108 517	105 289	1 815 368	81 082	102 820
sep.	648 970	956 529	2 403 372	1 553 130	745 781	10 292	94 169	84 417	88 658	1 949 908	174 443	105 946
oct.	645 201	959 610	2 548 761	1 620 850	801 265	10 556	116 091	71 024	71 591	1 985 315	308 931	111 901
nov.	655 907	979 991	2 697 371	1 701 773	860 618	10 560	124 420	70 107	73 789	2 049 363	395 703	108 410
dec.	683 308	1 013 370	2 841 822	1 827 273	869 537	11 101	133 912	65 506	74 962	2 194 995	400 575	105 785
2010 ian.	691 207	1 041 649	3 260 707	1 974 697	1 024 651	11 283	250 077	73 378	71 205	2 442 437	572 510	101 177
feb.	686 110	1 030 349	3 465 425	2 028 452	1 133 801	11 772	291 401	82 575	80 265	2 585 647	617 461	99 478

Sursa: Biroul de Credit S.A.

## I 1.4. Informații de risc bancar\*

Perioada	Total sume datorate - Risc global (mil. lei)	Total sume restante (mil. lei)	Număr debitori (persoane fizice și juridice)	Număr debitori cu restanțe (persoane fizice și juridice)	Număr interogări ale bazei de date a CRB pentru debitorii proprii și potențiali	Număr interogări ale bazei de date a CRB pentru debitorii potențiali, cu acordul acestora	Număr credite acordate și angajamente asumate de către instituții de credit	Număr debitori (persoane fizice și juridice) raportați de două sau mai multe persoane declarante**	Număr debitori (persoane fizice și juridice) total persoane declarante**	Număr debitori cu restanțe (persoane fizice și juridice) total persoane declarante**
<b>a) Instituții de credit</b>										
2005	68 240	1 752	239 550	14 844	498 568	495 428	388 077	12 860	x	x
2006	102 188	1 667	478 866	38 736	703 360	699 549	740 096	33 969	x	x
2007	167 706	2 008	820 147	75 443	763 201	759 349	1 268 100	69 981	x	x
2008	226 381	3 323	1 027 733	138 966	309 967	303 933	1 599 990	84 931	x	x
2009	226 394	7 841	986 051	201 673	310 086	237 820	1 532 130	123 843	1 075 071	235 740
2009 feb.	235 508	4 346	1 031 049	183 679	167 522	101 778	1 601 287	87 060	x	x
mar.	229 957	4 822	1 023 458	174 221	211 237	128 101	1 594 918	84 950	x	x
apr.	227 360	5 342	1 012 728	185 198	185 209	111 072	1 579 414	83 352	x	x
mai	225 169	5 751	1 008 847	200 145	202 823	122 333	1 575 300	82 640	x	x
iun.	224 248	5 770	1 002 497	200 894	216 541	128 388	1 567 127	80 797	x	x
iul.	225 473	6 041	1 000 622	196 198	227 652	136 463	1 566 306	80 898	x	x
aug.	225 779	6 062	997 286	206 838	201 888	122 148	1 556 145	79 940	x	x
sep.	226 267	6 181	993 641	214 661	212 008	125 437	1 553 110	79 188	x	x
oct.	229 084	6 846	996 215	213 139	216 423	128 225	1 554 623	83 072	x	x
nov.	226 598	7 627	989 414	210 948	298 102	210 886	1 543 630	85 686	x	x
dec.	226 394	7 841	986 051	201 673	310 086	237 820	1 532 130	123 843	1 075 071	235 740
2010 ian.	224 299	8 662	975 045	214 601	143 074	81 857	1 513 071	120 808	1 059 294	251 112
feb.	224 396	9 424	969 651	222 374	172 377	101 197	1 503 802	118 546	1 051 089	256 502
<b>b) Instituții financiare nebancale</b>										
2009 dec.	23 749	1 290	139 285	43 246	2 192	1 509	290 373			
2010 ian.	22 857	1 384	132 936	46 368	3 225	2 054	280 822			
feb.	22 383	1 346	128 994	44 062	6 393	4 252	273 303			

\*) Se referă la expunerea față de un singur debitor, expunere egală sau mai mare de 20 000 lei.

\*\*) Începând cu decembrie 2009, persoane declarante = instituții de credit + IFN-urile înscrise în Registrul special.

## 11.5. Credite acordate și angajamente asumate de instituțiile de credit\*

(milioane lei)

Perioada	Total sume acordate	Forma de proprietate a beneficiarului de credit							Moneda			
		Proprietate privată	Proprietate de stat	Proprietate mixtă		Proprietate cooperative	Persoane fizice	Proprietate obștească	Leu	Euro	Dolar SUA	Alte valute
				Societăți comerciale cu participare de capital străin	Societăți comerciale cu participare de capital privat și de stat autohton							
2005	74 694	52 130	7 556	2 711	1 562	100	10 323	311	25 859	36 701	11 991	142
2006	117 997	79 180	9 963	2 404	2 189	159	23 613	489	48 737	58 640	9 811	809
2007	186 371	116 400	12 348	3 469	2 473	199	50 643	841	70 291	99 706	10 285	6 090
2008	252 511	153 119	13 284	4 102	3 097	263	77 771	875	88 123	142 208	10 694	11 485
2009	253 003	148 070	16 171	3 775	2 895	362	80 690	1 040	87 119	146 189	8 153	11 541
2009 feb.	251 175	151 356	13 374	4 050	3 156	314	78 049	875	87 163	141 797	10 731	11 484
mar.	250 437	150 364	13 930	3 855	3 024	322	78 068	874	86 992	141 720	10 250	11 475
apr.	250 392	150 155	14 157	3 948	3 045	326	77 886	875	87 724	141 424	9 924	11 319
mai	249 188	149 447	13 861	3 918	2 898	331	77 860	874	86 957	141 288	9 646	11 297
iun.	248 336	148 435	14 120	3 845	2 982	309	77 765	879	86 447	141 093	9 471	11 326
iul.	250 217	148 744	15 999	3 646	2 830	296	77 811	891	86 794	143 012	9 101	11 312
aug.	249 398	147 625	16 132	3 624	2 834	294	77 998	892	86 539	142 678	8 789	11 392
sep.	253 106	150 592	16 583	3 460	2 831	308	78 334	997	86 618	146 780	8 372	11 336
oct.	253 658	149 973	16 533	3 520	2 801	301	79 483	1 047	86 982	146 958	8 125	11 592
nov.	250 820	147 780	15 487	3 164	2 823	342	80 182	1 041	86 879	144 550	7 841	11 550
dec.	253 003	148 070	16 171	3 775	2 895	362	80 690	1 040	87 119	146 189	8 153	11 541
2010 ian.	253 402	147 661	16 508	4 331	2 762	326	80 596	1 218	87 137	146 595	8 160	11 510
feb.	253 326	147 251	16 603	4 319	2 853	333	80 738	1 228	86 918	146 409	8 484	11 514

Perioada	Total sume acordate	Sector de activitate							Forma de proprietate a instituțiilor de credit		Încadrarea juridică a instituțiilor de credit	
		Industrie	Servicii	Construcții	Agricultură, silvicultură, piscicultură	Activități de intermedieri financiare și asigurări	Administrație publică și apărare, asigurări sociale din sistemul public, învățământ, sănătate și asistență socială	Persoane fizice	Instituții de credit de stat și cu capital majoritar de stat	Instituții de credit private și cu capital majoritar privat	Instituții de credit - persoane juridice române	Sucursalele din România ale instituțiilor de credit străine
2005	74 694	22 529	25 242	4 593	1 592	5 108	5 307	10 323	922	73 772	68 470	6 224
2006	117 997	30 001	39 694	8 062	2 978	6 966	6 683	23 613	1 883	116 114	109 354	8 644
2007	186 371	39 303	63 234	13 134	3 949	7 457	8 652	50 643	4 119	182 252	172 822	13 549
2008	252 511	49 210	79 337	21 870	5 907	8 828	9 588	77 771	7 863	244 648	232 774	19 737
2009	253 003	46 840	75 037	22 541	6 782	9 230	11 883	80 690	9 890	243 113	231 980	21 023
2009 feb.	251 175	48 892	78 654	21 952	6 052	7 903	9 673	78 049	8 208	242 967	231 327	19 849
mar.	250 437	47 934	78 035	22 154	6 156	8 388	9 703	78 068	8 505	241 933	230 664	19 773
apr.	250 392	47 713	78 057	22 191	6 260	8 313	9 971	77 886	8 688	241 704	230 826	19 566
mai	249 188	47 549	76 991	22 316	6 341	8 045	10 085	77 860	8 804	240 384	229 239	19 950
iun.	248 336	47 179	76 999	21 924	6 096	8 249	10 125	77 765	8 768	239 568	228 302	20 034
iul.	250 217	46 796	77 249	22 204	6 129	7 972	12 056	77 811	8 929	241 288	230 090	20 127
aug.	249 398	46 331	76 884	22 345	6 210	7 702	11 929	77 998	9 030	240 369	229 040	20 359
sep.	253 106	45 948	77 079	23 815	6 231	9 237	12 462	78 334	9 094	244 012	232 795	20 310
oct.	253 658	46 146	76 851	23 008	6 346	9 297	12 528	79 483	9 287	244 371	233 019	20 639
nov.	250 820	45 885	74 909	22 665	6 517	9 257	11 405	80 182	9 442	241 377	230 212	20 607
dec.	253 003	46 840	75 037	22 541	6 782	9 230	11 883	80 690	9 890	243 113	231 980	21 023
2010 ian.	253 402	47 317	74 533	22 527	6 866	9 179	12 384	80 596	10 081	243 321	232 533	20 869
feb.	253 326	47 668	74 772	21 680	6 831	9 202	12 434	80 738	10 080	243 245	232 321	21 005

Perioada	Total sume acordate	Tip de risc										Termen de acordare		
		Credite de trezorerie	Credite pentru finan- țarea stocu- rilor și pentru echipa- mente	Credite pentru finan- țarea opera- țiunilor de comerț exterior	Creanțe comer- ciale	Credite pentru investiții imobi- liare	Obliga- țiuni	Alte credite acordate clientelei	Angaja- mente asumate în numele debito- rului față de o persoană fizică sau juridică non- bancară	Depozite de garanții vărsate pentru opera- țiuni cu instru- mente finan- ciare derivate	Credite de consum și vânzări în rate	Pe termen scurt (până la 12 luni)	Pe termen mediu (1-5 ani)	Pe termen lung (peste 5 ani)
2005	74 694	28 844	13 951	891	2 070	7 779	88	11 955	9 117	–	x	26 276	24 780	23 638
2006	117 997	43 694	23 151	403	2 690	13 540	86	21 706	12 727	–	x	36 525	36 319	45 154
2007	186 371	64 275	33 144	237	3 009	26 186	99	41 005	18 415	–	x	48 732	50 690	86 949
2008	252 511	67 273	38 373	165	2 965	40 989	168	30 831	24 245	–	47 500	55 837	71 067	125 607
2009	253 003	66 449	40 456	374	4 225	43 811	261	28 569	22 031	–	46 826	56 077	65 967	130 959
2009 feb.	251 175	65 390	38 317	154	2 805	41 167	168	31 950	23 758	–	47 465	55 560	71 084	124 531
mar.	250 437	64 729	38 612	156	2 709	41 551	168	31 906	23 353	–	47 253	55 313	70 438	124 686
apr.	250 392	64 066	39 126	156	2 660	41 685	168	31 994	23 589	–	46 947	55 470	69 859	125 062
mai	249 188	63 635	39 357	166	2 270	41 440	210	31 412	23 842	–	46 856	54 696	69 161	125 331
iun.	248 336	62 079	39 017	169	2 460	41 746	210	32 365	23 639	–	46 650	54 130	68 695	125 511
iul.	250 217	61 648	39 756	228	2 424	41 647	212	34 040	23 669	–	46 593	54 316	70 302	125 600
aug.	249 398	61 381	39 306	382	2 454	42 124	212	32 987	23 916	–	46 637	53 637	70 033	125 729
sep.	253 106	62 933	40 209	350	2 848	42 960	212	33 108	23 967	–	46 517	53 429	70 840	128 836
oct.	253 658	63 417	39 850	343	2 746	43 840	261	32 433	23 841	–	46 928	53 630	70 391	129 636
nov.	250 820	65 390	39 703	392	4 068	43 165	261	28 580	22 357	–	46 904	53 386	67 267	130 166
dec.	253 003	66 449	40 456	374	4 225	43 811	261	28 569	22 031	–	46 826	56 077	65 967	130 959
2010 ian.	253 402	66 217	40 757	331	4 540	43 959	261	29 137	21 773	–	46 427	56 092	65 991	131 319
feb.	253 326	66 546	40 120	318	4 561	44 303	261	29 115	21 889	–	46 214	56 436	65 899	130 991

\*) Se referă la expunerea față de un singur debitor, expunere egală sau mai mare de 20 000 lei, și reprezintă 90,0 la sută din valoarea creditelor acordate și a angajamentelor asumate de către sistemul bancar, conform datelor Centralei Riscurilor Bancare la 31 decembrie 2009. Suma acordată reprezintă creditul acordat sau angajamentul asumat conform contractului. Suma acordată nu este actualizată în luna curentă pentru creditele sau angajamentele acordate în valută raportate în lunile anterioare.

## 11.6. Credite acordate de instituțiile de credit\*

(milioane lei)

Perioada	Total sume acordate	Forma de proprietate a beneficiarului de credit							Moneda			
		Proprie- tate privată	Proprie- tate de stat	Proprietate mixtă		Proprie- tate coope- ratistă	Persoane fizice	Proprie- tate obștească	Leu	Euro	Dolar SUA	Alte valute
				Societăți comer- ciale cu partici- pare de capital străin	Societăți comer- ciale cu partici- pare de capital privat și de stat autohton							
2005	65 577	46 459	5 833	1 305	1 277	95	10 297	309	24 126	33 035	8 320	94
2006	105 270	69 925	8 372	953	1 822	151	23 560	488	45 574	52 230	6 720	747
2007	167 956	102 526	10 304	1 590	1 937	197	50 565	839	65 547	89 416	6 990	6 003
2008	228 266	132 812	11 908	2 248	2 566	262	77 601	868	81 934	127 228	7 669	11 434
2009	230 972	129 469	14 789	2 519	2 316	317	80 531	1 032	80 995	132 650	5 834	11 492
2009 feb.	227 417	131 599	11 898	2 228	2 637	311	77 876	867	81 515	127 056	7 443	11 403
mar.	227 084	131 047	12 413	2 029	2 519	319	77 890	867	81 333	127 169	7 192	11 390
apr.	226 803	130 518	12 639	2 189	2 547	323	77 720	868	81 842	126 648	7 037	11 275
mai	225 346	129 708	12 193	2 163	2 395	328	77 693	867	81 009	126 238	6 846	11 254
iun.	224 697	128 756	12 525	2 174	2 461	306	77 601	871	80 307	126 342	6 767	11 281
iul.	226 548	129 053	14 417	1 964	2 285	293	77 654	883	80 533	128 243	6 519	11 255
aug.	225 482	127 698	14 540	1 933	2 299	291	77 837	884	79 776	128 118	6 251	11 338
sep.	229 139	130 201	15 241	1 926	2 303	305	78 174	988	79 907	132 051	5 883	11 299
oct.	229 817	129 757	15 167	1 959	2 281	297	79 317	1 039	80 158	132 399	5 700	11 560
nov.	228 463	128 758	14 129	1 939	2 282	298	80 024	1 033	80 357	130 863	5 736	11 507
dec.	230 972	129 469	14 789	2 519	2 316	317	80 531	1 032	80 995	132 650	5 834	11 492
2010 ian.	231 629	129 188	15 151	3 055	2 263	317	80 440	1 215	81 110	133 346	5 735	11 438
feb.	231 436	128 830	15 189	2 951	2 365	320	80 556	1 226	80 870	133 139	5 977	11 450

Perioada	Total sume acordate	Sector de activitate						
		Industria	Servicii	Construcții	Agricultură, silvicultură, piscicultură	Activități de intermedieri financiare și asigurări	Administrație publică și apărare, asigurări sociale din sistemul public, învățământ, sănătate și asistență socială	Persoane fizice
2005	65 577	19 055	22 226	3 336	1 518	4 943	4 202	10 297
2006	105 270	25 138	35 072	6 245	2 770	6 623	5 862	23 560
2007	167 956	32 745	56 479	9 777	3 783	6 912	7 696	50 565
2008	228 266	40 999	70 008	17 133	5 669	7 961	8 895	77 601
2009	230 972	40 289	66 429	18 002	6 492	8 268	10 960	80 531
2009 feb.	227 417	40 781	69 837	17 197	5 827	7 003	8 896	77 876
mar.	227 084	39 894	69 487	17 574	5 932	7 399	8 909	77 890
apr.	226 803	39 866	69 200	17 448	6 043	7 344	9 182	77 720
mai	225 346	39 367	68 273	17 701	6 114	7 069	9 128	77 693
iun.	224 697	39 532	67 973	17 239	5 862	7 278	9 213	77 601
iul.	226 548	39 304	67 822	17 677	5 896	7 050	11 145	77 654
aug.	225 482	38 898	67 116	17 834	5 946	6 788	11 065	77 837
sep.	229 139	38 725	67 470	18 885	5 963	8 330	11 592	78 174
oct.	229 817	38 988	67 123	18 330	6 071	8 346	11 642	79 317
nov.	228 463	39 294	66 105	17 948	6 240	8 329	10 523	80 024
dec.	230 972	40 289	66 429	18 002	6 492	8 268	10 960	80 531
2010 ian.	231 629	40 777	66 133	18 073	6 543	8 189	11 473	80 440
feb.	231 436	41 119	66 292	17 226	6 516	8 213	11 515	80 556

Perioada	Forma de proprietate a instituțiilor de credit		Încadrarea juridică a instituțiilor de credit		Termen de acordare		
	Instituții de credit de stat și cu capital majoritar de stat	Instituții de credit private și cu capital majoritar privat	Instituții de credit - persoane juridice române	Sucursalele din România ale instituțiilor de credit străine	Pe termen scurt (până la 12 luni)	Pe termen mediu (1-5 ani)	Pe termen lung (peste 5 ani)
2005	907	64 670	60 193	5 384	23 799	20 470	21 307
2006	1 872	103 398	97 857	7 414	32 752	29 484	43 035
2007	4 093	163 863	156 495	11 461	43 323	40 601	84 032
2008	7 768	220 498	211 532	16 733	50 216	58 525	119 524
2009	9 562	221 410	213 165	17 807	51 197	55 137	124 637
2009 feb.	8 111	219 305	210 639	16 779	50 514	58 624	118 279
mar.	8 413	218 671	210 375	16 709	50 458	58 086	118 540
apr.	8 599	218 204	210 271	16 532	50 351	57 615	118 836
mai	8 717	216 629	208 665	16 682	49 377	57 016	118 954
iun.	8 715	215 981	208 006	16 691	48 757	56 805	119 134
iul.	8 864	217 684	209 796	16 752	48 549	58 600	119 401
aug.	8 966	216 517	208 510	16 973	47 453	58 566	119 464
sep.	9 024	220 115	212 178	16 960	47 555	59 286	122 296
oct.	9 209	220 608	212 615	17 202	47 652	58 867	123 297
nov.	9 360	219 102	211 163	17 298	48 372	56 220	123 870
dec.	9 562	221 410	213 165	17 807	51 197	55 137	124 637
2010 ian.	9 758	221 871	213 954	17 675	51 494	55 222	124 912
feb.	9 743	221 693	213 686	17 751	51 793	55 151	124 492

\*) Se referă la expunerea față de un singur debitor, expunere egală sau mai mare de 20 000 lei, și reprezintă 88,9 la sută din valoarea creditelor acordate de către sistemul bancar, conform datelor Centralei Riscurilor Bancare la 31 decembrie 2009. Suma acordată reprezintă creditul acordat conform contractului. Suma acordată nu este actualizată în luna curentă pentru creditele acordate în valută raportate în lunile anterioare.

**11.7. Credite acordate și angajamente asumate de IFN-urile înscrise în Registrul special\***

(milioane lei)

Perioada	Total sume acordate	Forma de proprietate a beneficiarului de credit							Moneda			
		Proprie- tate privată	Proprie- tate de stat	Proprietate mixtă		Proprie- tate coope- ratistă	Persoane fizice	Proprie- tate obștească	Leu	Euro	Dolar SUA	Alte valute
				Societăți comerciale cu partici- pare de capital străin	Societăți comerciale cu partici- pare de capital privat și de stat autohton							
2009 dec.	33 299	30 063	657	88	181	41	2 160	109	518	32 321	410	51
2010 ian.	32 915	29 774	664	87	180	48	2 057	105	511	31 945	409	50
feb.	32 656	29 511	731	84	178	47	2 003	102	582	31 593	431	50

Perioada	Total sume acordate	Sector de activitate							Încadrarea juridică a IFN-urilor	
		Industrie	Servicii	Construcții	Agri- cultură, silvi- cultură, pisci- cultură	Activități de inter- medieri finan- ciare și asigurări	Adminis- trație publică și apărare, asigurări sociale din sistemul public, învățământ, sănătate și asistență	Persoane fizice	IFN-uri - persoane juridice române	Sucursalele din România ale IFN-urilor străine
2009 dec.	33 299	5 771	18 755	4 522	980	320	792	2 160	33 101	198
2010 ian.	32 915	5 723	18 492	4 481	1 104	281	776	2 057	32 717	197
feb.	32 656	5 673	18 215	4 435	1 099	381	850	2 003	32 459	197

Perioada	Total sume acordate	Tip de risc										Termen de acordare		
		Credite de trezorerie	Credite pentru finan- țarea stocu- rilor și pentru echipa- mente	Credite pentru finan- țarea opera- țiunilor de comerț exterior	Creanțe comer- ciale	Credite pentru investiții imobi- liare	Obliga- țiuni	Alte credite acordate clientelei	Angaja- mente asumate în numele debito- rului față de o persoană fizică sau juridică non- bancară	Depozite de garanții vărsate pentru opera- țiuni cu instru- mente financiare derivate	Credite de consum și vânzări în rate	Pe termen scurt (până la 12 luni)	Pe termen mediu (1-5 ani)	Pe termen lung (peste 5 ani)
2009 dec.	33 299	36	26 513	–	1	2 127	–	4 466	17	–	139	606	19 358	13 336
2010 ian.	32 915	37	26 250	–	1	2 099	–	4 370	21	–	138	614	19 076	13 225
feb.	32 656	37	25 980	–	1	2 105	–	4 377	20	–	137	584	18 774	13 299

\*) Se referă la expunerea față de un singur debitor, expunere egală sau mai mare de 20 000 lei, și reprezintă 86,5 la sută din valoarea creditelor acordate și a angajamentelor asumate de către instituțiile financiare nebankare (IFN-uri) înscrise în Registrul special, conform datelor Centralei Riscurilor Bancare la 31 decembrie 2009. Suma acordată reprezintă creditul acordat sau angajamentul asumat conform contractului. Suma acordată nu este actualizată în luna curentă pentru creditele sau angajamentele acordate în valută raportate în lunile anterioare.



## 11.8. Credite acordate de IFN-urile înscrise în Registrul special\*

(milioane lei)

Perioada	Total sume acordate	Forma de proprietate a beneficiarului de credit							Moneda			
		Proprie- tate privată	Proprie- tate de stat	Proprietate mixtă		Proprie- tate coope- ratistă	Persoane fizice	Proprie- tate obștească	Leu	Euro	Dolar SUA	Alte valute
				Societăți comer- ciale cu partici- pare de capital străin	Societăți comer- ciale cu partici- pare de capital privat și de stat autohton							
2009 dec.	33 282	30 046	657	88	181	41	2 160	109	518	32 303	410	51
2010 ian.	32 894	29 754	664	87	180	48	2 057	105	511	31 924	409	50
feb.	32 636	29 511	731	84	178	47	2 003	102	582	31 572	431	50

Perioada	Total sume acordate	Sector de activitate						
		Industria	Servicii	Construcții	Agricultură, silvicultură, piscicultură	Activități de intermedieri financiare și asigurări	Administrație publică și apărare, asigurări sociale din sistemul public, învățământ, sănătate și asistență socială	Persoane fizice
2009 dec.	33 282	5 771	18 739	4 521	979	320	792	2 160
2010 ian.	32 894	5 722	18 474	4 481	1 103	281	776	2 057
feb.	32 636	5 672	18 197	4 434	1 099	381	849	2 003

Perioada	Încadrarea juridică a IFN-urilor		Termen de acordare		
	IFN-uri - persoane juridice române	Sucursalele din România ale IFN-urilor străine	Pe termen scurt (până la 12 luni)	Pe termen mediu (1-5 ani)	Pe termen lung (peste 5 ani)
2009 dec.	33 084	198	589	19 358	13 335
2010 ian.	32 697	197	594	19 076	13 224
feb.	32 438	197	564	18 773	13 298

\*) Se referă la expunerea față de un singur debitor, expunere egală sau mai mare de 20 000 lei, și reprezintă 85,4 la sută din valoarea creditelor acordate de către instituțiile financiare nebankare (IFN-uri) înscrise în Registrul special, conform datelor Centralei Riscurilor Bancare la 31 decembrie 2009. Suma acordată reprezintă creditul acordat conform contractului. Suma acordată nu este actualizată în luna curentă pentru creditele acordate în valută raportate în lunile anterioare.

### II.9. Situația instrumentelor de plată de debit refuzate

Perioada	Total		din care: motive majore	
	Număr	Sumă (mii lei)	Număr	Sumă (mii lei)
<b>1) Cecuri</b>				
2009 feb.	2 436	66 197,0	2 256	60 077,0
mar.	2 674	74 333,1	2 483	66 511,5
apr.	2 366	61 236,1	2 155	53 019,8
mai	2 569	64 062,7	2 345	56 863,8
iun.	2 937	91 267,2	2 693	81 930,5
iul.	3 405	93 712,9	3 121	79 900,7
aug.	2 545	64 183,7	2 339	58 247,6
sep.	2 215	194 431,0	2 021	50 011,9
oct.	2 284	65 523,0	2 092	53 104,7
nov.	2 151	50 927,0	2 017	45 303,2
dec.	2 577	50 134,6	2 383	44 907,5
2010 ian.	1 821	51 666,1	1 639	46 449,6
feb.	1 742	39 150,3	1 617	31 532,6
<b>2) Cambii</b>				
2009 feb.	–	–	–	–
mar.	–	–	–	–
apr.	3	2,6	2	2,4
mai	32	13,6	23	10,6
iun.	47	18,9	40	16,9
iul.	77	38,8	69	35,3
aug.	59	29,8	49	22,8
sep.	79	33,4	74	31,9
oct.	74	32,5	68	27,9
nov.	57	30,2	52	25,5
dec.	57	89,5	52	83,5
2010 ian.	40	30,3	35	13,7
feb.	56	30,5	55	27,0
<b>3) Bilete la ordin</b>				
2009 feb.	35 113	545 758,1	28 331	476 426,1
mar.	40 045	590 072,0	32 630	475 587,3
apr.	37 121	576 199,6	30 859	464 085,1
mai	38 728	613 222,1	29 657	482 543,4
iun.	42 760	731 730,1	33 597	607 539,8
iul.	43 263	699 971,5	34 518	590 603,5
aug.	35 586	866 577,6	29 134	775 633,7
sep.	36 506	584 408,8	29 746	496 265,5
oct.	39 118	1 015 040,6	31 688	904 661,7
nov.	38 984	878 171,1	32 841	807 349,8
dec.	39 871	845 768,9	34 153	774 044,0
2010 ian.	27 887	518 712,6	23 703	437 487,5
feb.	29 869	681 031,7	25 020	616 402,6
<b>Total</b>				
2009 feb.	37 549	611 955,1	30 587	536 503,1
mar.	42 719	664 405,1	35 113	542 098,7
apr.	39 490	637 438,3	33 016	517 107,4
mai	41 329	677 298,5	32 025	539 417,8
iun.	45 744	823 016,2	36 330	689 487,2
iul.	46 745	793 723,2	37 708	670 539,4
aug.	38 190	930 791,1	31 522	833 904,1
sep.	38 800	778 873,2	31 841	546 309,4
oct.	41 476	1 080 596,1	33 848	957 794,3
nov.	41 192	929 128,3	34 910	852 678,5
dec.	42 505	895 993,0	36 588	819 035,0
2010 ian.	29 748	570 409,0	25 377	483 950,8
feb.	31 667	720 212,5	26 692	647 962,1

### II.10. Situația titularilor de cont care au generat incidente de plată

Perioada	Total (număr)	Persoane cu risc	Persoane aflate în interdicție bancară
2009 feb.	776	385	4
mar.	723	277	–
apr.	613	246	–
mai	551	227	2
iun.	684	196	–
iul.	705	227	–
aug.	808	422	1
sep.	529	244	2
oct.	471	260	1
nov.	361	203	–
dec.	425	224	2
2010 ian.	411	222	2
feb.	418	242	1
<b>2) Persoane juridice</b>			
2009 feb.	11 054	9 257	1 121
mar.	12 183	10 260	1 180
apr.	12 115	10 400	1 104
mai	12 217	9 693	1 129
iun.	13 103	10 482	1 235
iul.	13 239	10 652	1 279
aug.	11 747	9 830	1 003
sep.	11 882	9 982	1 038
oct.	12 357	10 244	1 022
nov.	12 218	10 431	986
dec.	12 272	10 512	1 048
2010 ian.	9 975	8 526	724
feb.	10 561	8 926	691
<b>Total</b>			
2009 feb.	11 830	9 642	1 125
mar.	12 906	10 537	1 180
apr.	12 728	10 646	1 104
mai	12 768	9 920	1 131
iun.	13 787	10 678	1 235
iul.	13 944	10 879	1 279
aug.	12 555	10 252	1 004
sep.	12 411	10 226	1 040
oct.	12 828	10 504	1 023
nov.	12 579	10 634	986
dec.	12 697	10 736	1 050
2010 ian.	10 386	8 748	726
feb.	10 979	9 168	692

## 12. INDICATORI AI PIETEI MONETARE

## Operațiuni interbancare

Perioada	Stoc		Tranzacții		ROBID	ROBOR	ROBID	ROBOR
	medie zilnică (mil. lei)	rata medie a dobânzii (% p.a.)	medie zilnică (mil. lei)	rata medie a dobânzii (% p.a.)	ON	ON	1 săptămână	1 săptămână
					rata medie a dobânzii (% p.a.)		rata medie a dobânzii (% p.a.)	
2009 feb.	3 950,8	15,14	1 734,1	14,27	13,37	14,77	13,85	15,73
mar.	4 096,4	14,04	1 937,1	12,15	11,39	12,24	12,76	14,17
apr.	4 252,1	12,29	1 746,2	10,07	9,58	10,09	10,45	10,98
mai	3 954,5	11,02	1 576,0	9,37	9,03	9,53	9,57	10,07
iun.	3 698,8	10,05	1 633,3	9,41	9,20	9,70	9,53	10,03
iul.	3 314,4	9,24	1 838,6	9,11	8,65	9,15	8,77	9,27
aug.	4 170,4	8,83	2 347,9	8,69	8,32	8,82	8,52	9,02
sep.	5 437,0	9,00	2 704,3	9,03	8,47	8,97	8,76	9,26
oct.	4 288,1	9,56	2 396,3	9,55	9,59	10,10	10,00	10,51
nov.	5 674,8	8,70	3 022,0	8,44	8,05	8,55	9,00	9,50
dec.	5 298,6	10,07	2 769,6	10,06	9,66	10,16	10,19	10,69
2010 ian.	4 818,4	8,19	2 018,3	6,93	5,79	6,29	7,00	7,50
feb.	5 263,2	6,44	1 974,3	5,62	4,85	5,35	5,87	6,37
mar.	4 819,4	5,52	1 459,7	4,47	3,44	3,94	4,17	4,67

## Titluri de stat (emisiuni noi și reinnoite)

Perioada	CertIFICATE DE TREZORERIE CU DISCONT		CERTIFICATE DE TREZORERIE		OBLIGAȚIUNI DE STAT CU DOBÂNDĂ					
	valoare adjudecată (mil. lei)	randament mediu (% p.a.)	valoare nominală (mil. EUR)	rata medie a dobânzii (% p.a.)	valoare nominală (mil. lei)		rata medie a dobânzii (% p.a.)		valoare nominală (mil. EUR)	rata medie a dobânzii (% p.a.)
					obligațiuni cu dobândă	obligațiuni cu dobândă indexabilă	obligațiuni cu dobândă	obligațiuni cu dobândă indexabilă (marjă adjudecată)		
2009 feb.	6 046,4	11,47	–	x	130,1	–	11,48	x	–	x
mar.	7 480,5	11,48	–	x	50,5	–	11,45	x	–	x
apr.	6 385,6	11,49	–	x	149,8	–	11,50	x	–	x
mai	5 234,5	11,25	–	x	907,8	–	11,15	x	–	x
iun.	6 556,2	10,92	–	x	1 141,1	–	11,15	x	–	x
iul.	6 633,3	10,76	–	x	1 112,8	–	10,96	x	–	x
aug.	2 639,0	10,45	–	x	301,8	–	10,25	x	447,0	5,25
sep.	2 964,7	9,95	–	x	1 209,1	–	9,98	x	–	x
oct.	1 072,1	9,98	–	x	1 456,2	–	9,99	x	–	x
nov.	1 461,3	10,00	1 423,3	4,25	264,1	–	10,00	x	793,8	5,25
dec.	3 374,8	10,00	–	x	1 591,3	–	10,00	x	–	x
2010 ian.	4 703,8	8,76	–	x	1 065,0	–	8,80	x	–	x
feb.	2 000,0	7,41	–	x	839,9	–	7,41	x	–	x
mar.	3 232,5	6,57	–	x	868,9	–	6,82	x	–	x

**13. INDICATORI AI PIEȚEI VALUTARE****13.1. Piața valutară interbancară**

Perioada	Volum tranzacții <sup>1)</sup> (mil. EUR)	Curs de schimb (RON/EUR)				Curs de schimb (RON/USD)			
		la sfârșitul perioadei	mediu	variație procentuală față de:		la sfârșitul perioadei	mediu	variație procentuală față de:	
				sfârșitul anului anterior	aceeași perioadă a anului anterior			sfârșitul anului anterior	aceeași perioadă a anului anterior
2005	8 110,8	3,6771	3,6234	-5,6	-10,6	3,1078	2,9137	6,7	-10,7
2006	13 894,9	3,3817	3,5245	-6,7	-2,7	2,5676	2,8090	-16,2	-3,6
2007	29 720,1	3,6102	3,3373	3,4	-5,3	2,4564	2,4383	-6,1	-13,2
2008	38 753,5	3,9852	3,6827	10,9	10,3	2,8342	2,5189	19,7	3,3
2009	29 398,1	4,2282	4,2373	7,9	15,1	2,9361	3,0493	-0,3	21,1
2009 feb.	32 944,8	4,2909	4,2839	9,4	17,3	3,3851	3,3480	15,3	35,2
mar.	31 175,2	4,2348	4,2821	9,4	15,1	3,1857	3,2851	13,2	37,1
apr.	29 433,0	4,1835	4,1954	7,2	15,2	3,1447	3,1777	9,5	37,6
mai	23 864,8	4,1786	4,1689	6,5	13,9	2,9680	3,0554	5,3	29,9
iun.	28 022,5	4,2067	4,2126	7,6	15,2	2,9792	3,0035	3,5	27,8
iul.	28 298,6	4,2127	4,2168	7,7	17,8	2,9871	2,9940	3,1	32,0
aug.	22 306,7	4,2231	4,2185	7,7	19,6	2,9554	2,9576	1,9	25,5
sep.	29 464,4	4,1981	4,2389	8,3	16,9	2,8619	2,9110	0,3	15,3
oct.	28 060,6	4,2955	4,2848	9,4	14,4	2,8927	2,8904	-0,4	2,7
nov.	28 453,7	4,2738	4,2881	9,5	13,6	2,8396	2,8741	-1,0	-3,0
dec.	30 708,6	4,2282	4,2248	7,9	7,9	2,9361	2,8952	-0,3	-0,3
2010 ian.	27 490,8	4,1220	4,1409	-2,0	-2,2	2,9509	2,8998	0,2	-9,4
feb.	27 460,1	4,1073	4,1179	-2,5	-3,9	3,0151	3,0071	3,9	-10,2
mar.	31 899,5	4,0958	4,0879	-3,2	-4,5	3,0422	3,0113	4,0	-8,3

1) Valorile anuale sunt medii lunare.

**13.2. Cursuri zilnice pe piața valutară, februarie 2010**

(RON)

Ziua	CAD	CHF	EUR	GBP	100 JPY	USD	DST	Gram aur
1	2,7397	2,7719	4,0805	4,6541	3,2513	2,9358	4,5409	102,0846
2	2,7725	2,7768	4,0877	4,6679	3,2305	2,9331	4,5514	104,9797
3	2,7660	2,7811	4,0964	4,6827	3,2343	2,9257	4,5584	105,1756
4	2,7972	2,8048	4,1214	4,7161	3,2839	2,9749	4,5794	105,5091
5	2,8075	2,8189	4,1397	4,7485	3,3778	3,0228	4,6188	102,3522
8	2,8251	2,8160	4,1325	4,7003	3,3714	3,0160	4,6527	103,7158
9	2,8154	2,8161	4,1298	4,6903	3,3604	3,0108	4,6470	103,3036
10	2,8007	2,8048	4,1142	4,6808	3,3269	2,9817	4,6049	103,2150
11	2,8212	2,7998	4,1071	4,6590	3,3205	2,9849	4,6146	103,5929
12	2,8820	2,8173	4,1270	4,7494	3,3850	3,0431	4,6384	105,5313
15	2,8807	2,8082	4,1173	4,7393	3,3602	3,0235	4,6499	106,8536
16	2,8799	2,8059	4,1137	4,7292	3,3498	3,0128	4,6458	107,9646
17	2,8752	2,8072	4,1196	4,7287	3,3105	2,9975	4,6418	107,7870
18	2,9069	2,8164	4,1287	4,7445	3,3475	3,0389	4,6334	108,0197
19	2,9143	2,8222	4,1357	4,7136	3,3382	3,0647	4,6680	108,9915
22	2,9180	2,8165	4,1252	4,6867	3,3205	3,0303	4,6523	109,1347
23	2,9039	2,8116	4,1224	4,6731	3,3315	3,0306	4,6316	108,2739
24	2,8836	2,8184	4,1269	4,7028	3,3776	3,0443	4,6489	107,0118
25	2,8944	2,8192	4,1255	4,6766	3,4212	3,0558	4,6638	107,3153
26	2,8536	2,8069	4,1073	4,5987	3,3773	3,0151	4,6568	107,9655

## 14. INDICATORI AI PIEȚEI DE CAPITAL

## 14.1. Bursa de Valori București - Piața reglementată

Perioada	Număr acțiuni tranzacționate (mii buc.)	Număr tranzacții	Volum tranzacții (mil. lei)	Capitalizarea pieței (mil. lei)	Indice BET (puncte)	Indice BET-C (puncte)	Indice BET-FI (puncte)	Indice BET-XT (puncte)	Indice BET-NG (puncte)	Indice ROTX (puncte)
2005	16 934 866	1 159 060	7 809,7	56 065,6	6 586,13	3 910,88	47 588,76	x	x	x
2006	13 677 505	1 444 398	9 894,3	73 341,8	8 050,18	5 025,08	63 011,74	1 000,00	1 000,00	17 642,77
2007	14 234 962	1 544 891	13 802,7	85 962,4	9 825,38	6 665,47	78 669,68	1 168,51	1 258,18	21 705,00
2008	12 847 992	1 341 297	6 950,4	45 701,5	2 901,10	1 977,10	12 549,53	277,36	348,43	6 590,32
2009	14 431 359	1 314 526	5 092,7	80 074,5	4 690,57	2 714,77	23 885,96	461,95	596,16	9 674,67
2009 feb.	1 030 712	83 460	164,3	27 562,0	1 899,14	1 244,65	8 160,85	175,12	297,13	3 484,46
mar.	1 516 891	122 567	306,7	38 453,2	2 367,47	1 550,82	10 784,29	224,76	347,91	4 678,17
apr.	1 486 008	163 958	420,6	48 607,9	3 048,92	1 949,17	18 524,97	316,13	428,51	5 970,38
mai	1 258 418	132 142	502,6	53 740,1	3 341,53	2 060,35	16 109,43	319,68	487,87	6 582,29
iun.	1 385 300	118 305	397,4	56 214,9	3 434,43	2 104,60	16 656,32	330,11	495,42	6 850,06
iul.	852 551	93 601	302,3	66 155,8	3 920,30	2 318,34	18 583,22	373,38	527,04	8 022,40
aug.	1 260 150	127 176	566,3	76 399,4	4 249,22	2 519,07	21 494,95	413,84	539,94	9 021,40
sep.	1 980 721	128 856	649,1	80 432,6	4 397,40	2 657,78	25 278,20	448,32	590,84	9 385,53
oct.	1 130 900	113 038	505,5	76 771,9	4 469,06	2 653,02	21 264,81	431,26	593,26	9 383,14
nov.	735 093	81 323	423,4	83 571,0	4 841,58	2 781,45	23 700,17	472,25	604,81	10 026,26
dec.	783 649	58 857	530,5	80 074,5	4 690,57	2 714,77	23 885,96	461,95	596,16	9 674,67
2010 ian.	652 989	84 284	404,7	86 523,2	5 065,43	2 966,73	27 860,00	511,04	652,61	10 391,34
feb.	4 409 087	95 059	819,0	85 593,4	5 328,45	3 063,63	29 461,88	529,99	715,07	10 601,87
mar.	2 970 490	119 778	693,0	97 806,5	5 965,35	3 519,93	32 132,89	593,63	805,64	11 931,93

## 14.2. Bursa de Valori București - Piața RASDAQ

Perioada	Număr acțiuni tranzacționate (mii buc.)	Număr tranzacții	Volum tranzacții (mil. lei)	Capitalizarea pieței (mil. lei)	Indice compozit al pieței (puncte)	Indice RAQ I (puncte)	Indice RAQ II (puncte)
2005	1 752 975	144 346	1 076,2	8 207,1	1 758,96	1 549,34	4 125,33
2006	1 149 821	143 620	847,9	10 707,4	2 355,79	2 690,76	4 088,80
2007	4 311 519	668 867	4 254,1	24 410,0	4 628,55	4 496,91	8 201,16
2008	1 991 118	372 118	1 562,0	12 099,9	2 071,17	2 239,02	4 884,36
2009	1 550 828	187 025	576,0	12 345,3	2 239,51	2 362,57	5 491,44
2009 feb.	116 895	9 331	44,4	11 737,5	1 915,01	2 094,68	4 305,48
mar.	131 350	14 689	47,6	11 799,3	1 911,17	2 234,59	3 537,74
apr.	125 786	20 749	107,4	12 329,5	2 040,33	1 775,17	4 125,34
mai	75 784	15 546	33,5	12 853,8	2 113,52	1 911,42	3 992,44
iun.	116 080	16 351	44,2	12 359,8	2 050,35	1 966,88	3 655,35
iul.	247 889	14 213	55,4	12 344,5	2 050,52	2 008,62	3 920,57
aug.	117 607	18 519	29,5	11 970,1	2 075,38	2 155,61	3 885,08
sep.	228 487	25 210	47,6	12 868,2	2 219,50	2 263,35	3 819,03
oct.	156 183	20 540	39,1	12 470,9	2 218,46	2 283,31	4 419,21
nov.	82 225	12 204	30,6	12 349,4	2 203,24	2 292,21	5 306,74
dec.	79 440	9 041	45,8	12 345,3	2 239,51	2 362,57	5 491,44
2010 ian.	127 747	17 264	44,0	12 386,6	2 223,01	2 231,04	5 029,61
feb.	140 220	17 659	39,5	12 560,2	2 241,67	2 539,64	5 049,64
mar.	276 851	39 557	103,9	14 104,5	2 527,55	2 873,39	5 206,91

Sursa: Bursa de Valori București.

Notă: Datele privind capitalizarea pieței și indicii bursieri corespund ultimei sesiuni de tranzacționare a perioadei.

**15. INDICATORI AI BALANȚEI DE PLĂȚI ȘI POZIȚIEI INVESTIȚIONALE INTERNAȚIONALE****15.1. Balanța de plăți**

(milioane EUR)

Componente	2008			2009		
	Credit	Debit	Net	Credit	Debit	Net
<b>1. CONTUL CURENT (A+B+C)</b>	53 582	69 739	-16 157	43 958	49 126	-5 168
<b>A. Bunuri și servicii</b>	42 479	60 929	-18 450	36 131	43 273	-7 142
a. Bunuri fob (export / import)	33 725	52 834	-19 109	29 116	35 903	-6 787
b. Servicii	8 754	8 095	659	7 014	7 370	-356
– transport	2 684	2 697	-13	2 066	2 006	60
– turism - călătorii	1 358	1 477	-119	882	1 052	-170
– alte servicii	4 712	3 921	791	4 067	4 312	-245
<b>B. Venituri</b>	2 268	5 951	-3 683	1 159	3 291	-2 132
– din muncă	1 156	115	1 041	468	44	424
– din investiții directe	13	2 983	-2 970	30	1 096	-1 066
– din investiții de portofoliu	838	675	163	538	313	225
– din alte investiții de capital (dobânzi)	260	2 177	-1 917	124	1 837	-1 713
<b>C. Transferuri curente</b>	8 836	2 859	5 977	6 668	2 563	4 105
– administrație publică	2 227	1 302	925	2 358	1 597	761
– alte sectoare	6 609	1 557	5 052	4 310	966	3 344
<b>2. CONTUL DE CAPITAL ȘI FINANCIAR (A+B)</b>	80 025	62 196	17 829	74 788	68 638	6 150
<b>A. Contul de capital</b>	992	371	621	844	307	537
a. Transferuri de capital	880	264	616	788	278	510
– administrație publică	480	1	479	562	147	415
– alte sectoare	399	263	136	225	131	94
b. Achiziționarea/vânzarea de active nemateriale - nefinanciare	112	107	5	57	28	29
<b>B. Contul financiar</b>	79 033	61 825	17 208	73 944	68 332	5 612
a. Investiții directe	18 728	9 420	9 308	9 447	5 047	4 400
– ale rezidenților în străinătate	55	243	-188	241	398	-157
– ale nerezidenților în România	18 673	9 177	9 496	9 206	4 650	4 556
b. Investiții de portofoliu	2 551	3 114	-563	6 221	5 709	512
– active	455	668	-213	5 021	5 206	-185
– pasive	2 095	2 446	-351	1 200	502	698
c. Derivate financiare	600	890	-290	427	429	-2
– active	600	0	600	427	0	427
– pasive	0	890	-890	0	429	-429
d. Alte investiții de capital	57 118	48 400	8 718	57 849	56 022	1 827
– active	12 400	13 055	-655	13 287	15 801	-2 514
1. Împrumuturi și credite pe termen lung	268	209	59	163	222	-59
1.1. Credite comerciale	132	43	89	68	25	43
1.2. Credite financiare	136	166	-30	95	197	-102
2. Împrumuturi și credite pe termen scurt	2 241	3 074	-833	1 739	2 615	-876
2.1. Credite comerciale	1 876	2 266	-390	1 597	2 235	-638
2.2. Credite financiare	365	808	-443	142	380	-238
3. Numerar și depozite	9 375	9 317	58	11 049	12 672	-1 623
4. Alte active	516	454	62	336	293	43
– pe termen lung	294	262	32	121	146	-25
– pe termen scurt	222	192	30	215	146	69
– pasive	44 717	35 346	9 371	44 563	40 221	4 342
1. Credite și împrumuturi de la FMI	0	0	-	6 769	0	6 769
2. Împrumuturi și credite pe termen lung	12 499	6 776	5 723	10 782	7 790	2 992
2.1. Credite comerciale	129	459	-330	46	669	-623
2.2. Credite financiare	12 370	6 317	6 053	10 737	7 122	3 615
3. Împrumuturi și credite pe termen scurt	8 244	9 091	-847	5 213	8 648	-3 435
3.1. Credite comerciale	2 431	3 438	-1 007	1 623	2 909	-1 286
3.2. Credite financiare	5 813	5 653	160	3 590	5 739	-2 149
4. Numerar și depozite	18 359	17 587	772	18 371	21 474	-3 103
5. Alte pasive	5 615	1 891	3 724	3 427	2 309	1 118
– pe termen lung	4 853	1 297	3 556	3 194	1 974	1 220
– pe termen scurt	762	594	168	233	335	-102
e. Active de rezervă ale BNR, net ("-" creștere/"+" scădere)	38	-	38	-	1 124	-1 124
<b>3. ERORI ȘI OMISIUNI (NET)</b>	-	1 673	-1 673	-	981	-981

\*) Date revizuite; \*\*) Date provizorii.

2009 (ianuarie - februarie)*			2010 (ianuarie - februarie)**			Componente
Credit	Debit	Net	Credit	Debit	Net	
6 813	7 272	-459	6 739	7 493	-754	1. CONTUL CURENT (A+B+C)
5 110	6 235	-1 125	5 726	6 436	-710	A. Bunuri și servicii
4 010	5 138	-1 128	4 883	5 455	-572	a. Bunuri fob (export / import)
1 100	1 097	3	844	981	-137	b. Servicii
310	285	25	282	271	11	– transport
119	139	-20	68	144	-76	– turism - călătorii
671	673	-2	493	566	-73	– alte servicii
213	536	-323	139	495	-356	B. Venituri
92	6	86	63	6	57	– din muncă
4	179	-175	2	171	-169	– din investiții directe
93	11	82	60	27	33	– din investiții de portofoliu
23	341	-318	14	292	-278	– din alte investiții de capital (dobânzi)
1 490	501	989	874	562	312	C. Transferuri curente
752	374	378	392	443	-51	– administrație publică
739	127	612	481	119	362	– alte sectoare
10 896	10 429	467	10 741	9 870	871	2. CONTUL DE CAPITAL ȘI FINANCIAR (A+B)
71	79	-8	77	58	19	A. Contul de capital
67	73	-6	69	56	13	a. Transferuri de capital
16	47	-31	39	18	21	– administrație publică
51	27	24	30	38	-8	– alte sectoare
4	5	-1	8	2	6	b. Achiziționarea/vânzarea de active nemateriale - nefinanciare
10 825	10 351	474	10 664	9 812	852	B. Contul financiar
1 925	589	1 336	948	503	445	a. Investiții directe
34	24	10	21	42	-21	– ale rezidenților în străinătate
1 891	565	1 326	926	460	466	– ale nerezidenților în România
534	651	-117	526	443	83	b. Investiții de portofoliu
492	597	-105	364	332	32	– active
43	54	-11	162	111	51	– pasive
79	123	-44	54	79	-25	c. Derivate financiare
79	0	79	54	0	54	– active
0	123	-123	0	79	-79	– pasive
6 948	8 988	-2 040	9 136	7 862	1 274	d. Alte investiții de capital
1 549	1 957	-408	2 348	2 034	314	– active
29	29	–	31	60	-29	1. Împrumuturi și credite pe termen lung
5	2	3	10	5	5	1.1. Credite comerciale
23	27	-4	21	55	-34	1.2. Credite financiare
325	197	128	328	391	-63	2. Împrumuturi și credite pe termen scurt
295	157	138	277	317	-40	2.1. Credite comerciale
30	40	-10	50	74	-24	2.2. Credite financiare
1 122	1 685	-563	1 965	1 554	411	3. Numerar și depozite
74	46	28	24	29	-5	4. Alte active
11	14	-3	3	1	2	– pe termen lung
62	32	30	21	29	-8	– pe termen scurt
5 398	7 031	-1 633	6 788	5 827	961	– pasive
0	0	0	2 453	0	2 453	1. Credite și împrumuturi de la FMI
1 240	706	534	718	1 696	-978	2. Împrumuturi și credite pe termen lung
36	101	-65	2	47	-45	2.1. Credite comerciale
1 204	604	600	716	1 650	-934	2.2. Credite financiare
690	1 993	-1 303	446	692	-246	3. Împrumuturi și credite pe termen scurt
44	1 337	-1 293	192	349	-157	3.1. Credite comerciale
646	656	-10	253	343	-90	3.2. Credite financiare
3 343	4 130	-787	2 994	3 089	-95	4. Numerar și depozite
125	203	-78	177	351	-174	5. Alte pasive
102	171	-69	163	278	-115	– pe termen lung
23	32	-9	14	73	-59	– pe termen scurt
1 339	–	1 339	–	925	-925	e. Active de rezervă ale BNR, net ("-" creștere/"+" scădere)
–	8	-8	–	118	-118	3. ERORI ȘI OMISIUNI (NET)

## 15.2. Principalii indicatori ai poziției investiționale internaționale

(milioane EUR; sfârșitul perioadei)

Perioada	Total creanțe guvernamentale	Datorie externă pe termen mediu și lung <sup>1</sup>									
		Total	I. Datorie publică								
			Total	Instituții multilaterale						FDS - CE	FMI / MFP
				Total, din care:	BIRD	BEI	BERD	UE			
2005	3 085,8	24 641,5	6 894,9	4 285,7	1 892,1	1 521,7	125,5	150,0	234,5	x	
2006	2 072,4	28 622,2	6 930,6	4 122,4	1 700,1	1 606,2	101,9	150,0	271,1	x	
2007	1 661,4	38 711,2	8 180,7	3 971,4	1 580,5	1 590,4	119,1	125,0	329,7	x	
2008	1 761,4	51 761,9	9 028,1	4 687,0	1 573,8	2 057,8	174,4	100,0	439,8	x	
2009	1 728,1	65 465,2	11 969,3	7 758,9	1 852,1	2 229,3	180,4	1 575,0	632,8	934,0	
2009 feb.	1 980,7	51 813,2	9 146,1	4 807,6	1 678,8	2 052,2	177,2	100,0	448,6	x	
mar.*	1 862,6	52 497,3	9 012,7	4 733,4	1 617,8	2 050,5	174,5	100,0	445,1	x	
apr.	1 862,6	52 462,2	8 897,7	4 704,7	1 598,9	2 045,7	174,1	100,0	443,2	x	
mai	1 862,6	58 069,9	8 783,7	4 595,3	1 522,1	2 041,5	166,6	100,0	438,5	x	
iun.*	1 762,9	59 020,1	8 770,1	4 617,1	1 526,7	2 015,6	164,8	75,0	503,9	x	
iul.	1 762,9	61 194,9	10 277,0	6 152,0	1 539,2	2 006,1	169,6	1 575,0	529,5	x	
aug.	1 762,9	61 711,6	10 247,8	6 138,2	1 515,4	2 019,7	173,6	1 575,0	525,9	x	
sep.*	1 697,2	64 635,1	11 216,4	7 102,2	1 512,1	2 021,9	174,3	1 575,0	550,3	926,8	
oct.	1 697,2	64 958,5	11 438,7	7 377,7	1 802,4	2 015,3	178,8	1 575,0	548,8	922,0	
nov.	1 697,2	64 926,4	11 774,9	7 415,5	1 792,6	2 049,2	179,2	1 575,0	545,1	917,2	
dec.*	1 728,1	65 465,2	11 969,3	7 758,9	1 852,1	2 229,3	180,4	1 575,0	632,8	934,0	
2010 ian.	1 728,1	65 839,4	12 062,2	7 838,5	1 886,9	2 222,9	184,1	1 575,0	634,8	955,1	
feb.*	1 728,1	67 736,6	13 333,6	9 125,8	1 911,6	2 219,7	183,4	1 575,0	636,3	2 206,9	

Perioada	Datorie externă pe termen mediu și lung <sup>1</sup>											
	I. Datorie publică										Bănci private	Alți creditori privați
	Instituții bilaterale					Emisiuni de obligațiuni						
	Total, din care:	Japonia	SUA	KfW Germania	Eximbank Coreea	Total, din care:	Credit Deutsche Bank AG	CS First Boston Elveția	JP Morgan ABN Amro Bank			
2005	104,4	42,1	21,1	8,9	32,3	2 500,0	1 400,0	600,0	500,0	–		
2006	91,9	30,2	19,0	8,9	33,8	2 500,0	1 400,0	600,0	500,0	203,4	12,9	
2007	79,3	21,7	17,0	10,4	30,1	2 439,3	1 312,3	580,0	492,0	545,4	1 145,3	
2008	65,0	19,4	12,1	10,5	23,1	2 640,0	1 398,0	750,0	492,0	689,2	946,9	
2009	56,2	10,2	10,8	11,8	23,3	2 773,3	1 370,0	750,0	492,0	719,7	661,2	
2009 feb.	67,0	15,5	19,7	10,4	21,3	2 640,0	1 398,0	750,0	492,0	703,0	928,5	
mar.*	60,8	15,1	13,0	10,4	22,3	2 630,0	1 388,0	750,0	492,0	691,2	897,3	
apr.	64,3	14,9	15,3	10,4	23,6	2 630,0	1 388,0	750,0	492,0	723,5	775,2	
mai	61,6	14,2	14,4	10,4	22,6	2 630,0	1 388,0	750,0	492,0	696,2	800,6	
iun.*	59,2	14,3	12,2	10,4	22,3	2 612,0	1 370,0	750,0	492,0	698,7	783,1	
iul.	62,2	14,3	14,4	10,4	23,1	2 612,0	1 370,0	750,0	492,0	703,1	747,7	
aug.	56,4	10,1	14,1	10,4	21,8	2 612,0	1 370,0	750,0	492,0	706,6	734,6	
sep.*	55,0	10,3	11,7	10,4	22,5	2 625,0	1 370,0	750,0	492,0	712,2	722,0	
oct.	53,3	10,0	10,5	10,6	22,2	2 625,0	1 370,0	750,0	492,0	712,3	670,4	
nov.	54,6	10,5	10,4	11,4	22,2	2 939,4	1 370,0	750,0	492,0	809,2	556,2	
dec.*	56,2	10,2	10,8	11,8	23,3	2 773,3	1 370,0	750,0	492,0	719,7	661,2	
2010 ian.	64,4	13,8	11,1	12,4	27,1	2 777,3	1 370,0	750,0	492,0	723,1	658,9	
feb.*	59,0	11,1	11,4	12,6	23,8	2 772,1	1 370,0	750,0	492,0	811,5	565,2	

\*) Date provizorii.

1) Provenită din credite și împrumuturi externe, obligațiuni și altele asemenea.



Perioada	Datorie externă pe termen mediu și lung <sup>1</sup>							
	II. Datorie public garantată							
	Total	Instituții multilaterale					Investiții de portofoliu	Alți creditori privați
Total, din care:		BIRD	BERD	Euroatom	Nordic Investment Bank (NIB)			
2005	4 366,5	585,6	160,4	188,2	190,0	47,0	154,5	3 626,4
2006	3 755,6	603,2	159,1	171,6	223,5	49,0	69,4	3 083,0
2007	2 019,5	610,3	163,1	170,3	223,5	53,5	–	1 409,2
2008	1 721,0	635,9	180,3	181,0	223,5	51,1	–	1 085,1
2009	1 519,9	636,2	193,2	174,7	223,5	44,8	–	883,7
2009 feb.	1 761,3	650,5	193,8	180,3	223,5	53,0	–	1 110,8
mar.*	1 693,9	640,7	186,5	180,9	223,5	49,8	–	1 053,2
apr.	1 688,4	635,7	185,6	177,5	223,5	49,1	–	1 052,7
mai	1 659,5	625,3	178,5	175,2	223,5	48,1	–	1 034,2
iun.*	1 614,4	627,3	181,1	174,5	223,5	48,2	–	987,1
iul.	1 611,1	629,2	180,4	177,1	223,5	48,2	–	981,9
aug.	1 596,0	628,9	186,3	171,9	223,5	47,2	–	967,1
sep.*	1 557,8	631,0	190,0	172,2	223,5	45,2	–	926,8
oct.	1 540,0	623,3	188,3	167,1	223,5	44,4	–	916,7
nov.	1 530,7	623,7	190,2	165,6	223,5	44,3	–	907,0
dec.*	1 519,9	636,2	193,2	174,7	223,5	44,8	–	883,7
2010 ian.	1 520,4	639,0	194,7	175,6	223,5	45,2	–	881,4
feb.*	1 526,7	642,8	201,1	173,3	223,5	44,8	–	883,9

Perioada	Datorie externă pe termen mediu și lung <sup>1</sup>												
	III. Datorie negarantată public											IV. Depozite pe termen mediu și lung	V. Împrumuturi de la FMI/BNR
	Total	Total, din care:	Instituții multilaterale				Investiții de portofoliu			Linii de finanțare	Alți creditori privați		
BERD			BEI	Banca Mării Negre	CFI	Total, din care:	BCR-ABN AMRO Bank	SNCFR-Marfă SA-Deutsche Bank					
2005	12 431,0	984,4	496,6	119,4	20,3	343,3	896,1	500,0	120,0	65,1	10 485,4	949,1	220,6
2006	16 970,3	939,4	512,1	97,0	18,5	320,3	885,6	500,0	120,0	148,0	14 997,3	965,7	78,6
2007	25 292,3	868,4	435,2	102,2	16,5	304,6	757,9	500,0	–	47,9	23 618,1	3 218,7	–
2008	35 545,5	1 170,3	704,3	123,2	5,7	328,8	231,7	–	–	12,6	34 130,9	5 467,3	–
2009	39 048,0	1 558,5	964,6	263,9	11,6	311,7	177,0	–	–	12,2	37 300,3	7 242,5	5 685,5
2009 feb.	35 547,7	1 086,8	610,3	148,2	5,7	314,3	220,3	–	–	12,6	34 228,0	5 358,1	–
mar.*	36 586,6	1 189,7	716,6	145,9	5,7	313,6	221,8	–	–	12,7	35 162,4	5 204,1	–
apr.	36 511,0	1 209,7	716,1	175,9	5,7	304,1	223,4	–	–	12,7	35 065,2	5 365,1	–
mai	36 925,1	1 268,8	766,6	185,9	5,7	303,1	223,3	–	–	12,5	35 420,5	5 926,9	4 774,7
iun.*	37 929,2	1 267,0	781,7	185,4	4,3	288,1	221,7	–	–	12,4	36 428,1	5 898,0	4 808,4
iul.	38 011,8	1 313,4	779,9	185,4	4,3	336,3	222,3	–	–	12,4	36 463,7	6 482,2	4 812,8
aug.	38 317,4	1 312,0	781,6	185,4	4,3	333,5	191,5	–	–	12,3	36 801,6	6 775,5	4 774,9
sep.*	39 029,8	1 433,8	907,6	180,4	4,3	333,4	192,5	–	–	12,3	37 391,2	7 189,1	5 642,0
oct.	39 216,3	1 524,0	998,2	180,4	13,0	325,2	187,8	–	–	12,3	37 492,2	7 151,1	5 612,4
nov.	38 830,9	1 559,8	999,4	215,4	13,0	325,2	188,3	–	–	12,3	37 070,5	7 206,8	5 583,1
dec.*	39 048,0	1 558,5	964,6	263,9	11,6	311,7	177,0	–	–	12,2	37 300,3	7 242,5	5 685,5
2010 ian.	39 100,7	1 634,8	974,8	264,9	11,6	376,8	195,8	–	–	12,3	37 257,8	7 341,9	5 814,2
feb.*	38 480,6	1 637,6	970,9	263,9	11,6	384,9	182,2	–	–	12,4	36 648,4	7 234,1	7 161,6

\*) Date provizorii.

1) Provenită din credite și împrumuturi externe, obligațiuni și altele asemenea.

**15.3. Poziția investițională internațională a României**

(milioane EUR; sfârșitul perioadei)

Componente	2005	2006	2007	2008	2009 <sup>1</sup>
<b>Poziția netă</b>	<b>-23 147</b>	<b>-36 891</b>	<b>-54 223</b>	<b>-69 007</b>	<b>-71 868</b>
Active	25 742	32 062	36 867	39 038	44 547
Pasive	48 888	68 953	91 090	108 046	116 415
<b>ACTIVE EXTERNE</b>					
<i>din care:</i>					
<b>A. Investiții directe ale rezidenților în străinătate</b>	<b>181</b>	<b>668</b>	<b>842</b>	<b>1 053</b>	<b>1 202</b>
- participații la capital	127	391	401	458	482
- alte capitaluri	54	277	442	595	720
<b>B. Investiții de portofoliu</b>	<b>613</b>	<b>1 263</b>	<b>1 160</b>	<b>1 081</b>	<b>1 252</b>
- investiții de natura acțiunilor	147	451	624	555	634
- investiții de natura obligațiunilor	462	691	502	512	552
- instrumente ale pieței monetare	4	121	34	14	66
<b>C. Derivate financiare</b>	-	-	-	-	-
<b>D. Alte investiții</b>	<b>6 689</b>	<b>7 196</b>	<b>7 678</b>	<b>8 635</b>	<b>11 235</b>
- împrumuturi și credite	3 996	4 116	4 269	5 294	6 222
- împrumuturi și credite pe termen lung	3 077	2 311	1 871	2 012	2 089
- împrumuturi și credite pe termen scurt	919	1 805	2 398	3 281	4 133
- numerar și depozite	1 762	2 161	2 543	2 473	4 169
- alte active	931	919	866	869	844
- termen mediu și lung	708	696	646	673	697
- termen scurt	223	223	220	196	147
<b>E. Active de rezervă (BNR)</b>	<b>18 259</b>	<b>22 935</b>	<b>27 187</b>	<b>28 270</b>	<b>30 858</b>
- aur monetar	1 460	1 625	1 880	2 049	2 555
- rezerva valutară	16 799	21 310	25 307	26 221	28 303
<b>PASIVE EXTERNE</b>					
<i>din care:</i>					
<b>A. Investiții directe ale nerezidenților în România</b>	<b>21 884</b>	<b>34 512</b>	<b>42 771</b>	<b>48 798</b>	<b>51 356</b>
- participații la capital	17 489	27 016	31 501	34 892	35 694
- alte capitaluri	4 395	7 496	11 270	13 906	15 662
<b>B. Investiții de portofoliu</b>	<b>4 438</b>	<b>4 777</b>	<b>4 931</b>	<b>4 417</b>	<b>4 961</b>
- de natura acțiunilor	832	1 158	1 599	1 465	1 388
- de natura obligațiunilor	3 550	3 575	3 197	2 872	2 950
- instrumente ale pieței monetare	56	44	135	80	623
<b>C. Derivate financiare</b>	-	-	-	-	-
<b>D. Alte investiții</b>	<b>22 566</b>	<b>29 664</b>	<b>43 388</b>	<b>54 831</b>	<b>60 098</b>
- împrumuturi și credite	19 094	25 597	31 994	39 504	46 950
- împrumuturi și credite pe termen lung	15 983	17 851	22 715	31 043	41 891
- împrumuturi și credite pe termen scurt	3 111	7 746	9 279	8 461	5 059
- numerar și depozite	2 048	3 019	8 099	9 467	5 620
- alte pasive	1 424	1 048	3 295	5 860	7 528
- termen mediu și lung	981	993	3 244	5 497	7 267
- termen scurt	443	55	51	364	261

1) Date provizorii.

**16. INDICATORI AI ADMINISTRAȚIEI PUBLICE\***

(milioane lei, cumulată de la începutul anului)

Perioada	Bugetul de stat			Bugetele locale			Bugetul asigurărilor sociale de stat		
	venituri	cheltuieli	sold	venituri	cheltuieli	sold	venituri	cheltuieli	sold
2005	36 599,5	38 782,4	-2 182,9	19 428,7	18 753,7	+675,0	17 047,2	17 167,7	-120,5
2006	40 698,1	51 235,6	-10 537,5	27 693,4	25 360,8	+2 332,6	20 311,0	18 528,0	+1 783,0
2007	48 984,6	64 373,6	-15 389,0	36 803,1	33 931,4	+2 871,7	24 615,6	23 077,4	+1 538,3
2008	61 030,2	80 889,9	-19 859,7	45 697,7	49 395,6	-3 697,9	33 653,9	33 681,0	-27,1
2009	54 678,3	89 851,7	-35 173,3	46 757,6	49 088,3	-2 330,8	39 431,3	40 389,9	-958,6
2009 feb.	9 355,2	13 931,7	-4 576,4	7 472,9	6 253,4	+1 219,5	5 346,6	6 397,4	-1 050,8
mar.	11 790,5	21 826,2	-10 035,7	12 017,2	9 801,0	+2 216,2	8 115,0	9 648,2	-1 533,2
apr.	18 191,3	28 749,9	-10 558,7	16 200,6	14 031,6	+2 169,0	10 929,0	12 983,9	-2 054,8
mai	21 881,9	34 305,8	-12 423,9	19 666,8	17 892,5	+1 774,3	13 721,7	16 336,4	-2 614,6
iun.	25 495,0	40 949,5	-15 454,5	23 266,7	22 013,2	+1 253,6	17 189,1	19 740,1	-2 550,9
iul.	31 021,4	49 380,5	-18 359,2	27 640,7	26 467,3	+1 173,4	20 297,3	23 140,8	-2 843,5
aug.	34 339,7	56 226,2	-21 886,5	31 273,9	30 289,5	+984,4	22 852,6	26 577,6	-3 725,0
sep.	39 109,9	64 664,8	-25 554,9	34 909,2	33 930,8	+978,4	26 942,4	30 029,3	-3 086,9
oct.	45 450,9	72 046,1	-26 595,2	38 950,1	38 492,9	+457,2	31 663,8	33 539,7	-1 875,9
nov.	49 965,5	80 822,0	-30 856,4	42 832,4	42 997,3	-164,8	35 884,5	36 964,6	-1 080,1
dec.	54 678,3	89 851,7	-35 173,3	46 757,6	49 088,3	-2 330,8	39 431,3	40 389,9	-958,6
2010 ian.	5 818,2	6 036,1	-218,0	3 733,0	2 776,9	+956,1	2 808,1	3 615,3	-807,2
feb.	8 784,0	14 597,1	-5 813,0	7 666,3	6 311,7	+1 354,5	5 493,6	7 177,6	-1 684,0

Perioada	Bugetul asigurărilor pentru șomaj			Bugetul național unic de asigurări sociale de sănătate			Credite externe acordate ministerelor		
	venituri	cheltuieli	sold	venituri	cheltuieli	sold	venituri	cheltuieli	sold
2005	2 199,6	1 548,6	+651,0	8 474,4	9 239,5	-765,1	-	2 875,4	-2 875,4
2006	2 271,0	1 570,8	+700,2	10 654,8	10 169,4	+485,4	-	2 560,7	-2 560,7
2007	2 472,1	1 407,9	+1 064,2	12 525,9	12 423,4	+102,5	-	2 635,6	-2 635,6
2008	1 963,5	1 355,0	+608,5	15 618,0	16 102,3	-484,3	-	2 160,1	-2 160,1
2009	1 482,7	2 724,2	-1 241,5	14 633,4	15 284,4	-651,0	-	340,7	-340,7
2009 feb.	243,9	285,8	-41,9	2 518,7	1 897,1	+621,6	-	26,1	-26,1
mar.	364,0	477,5	-113,4	3 916,0	3 413,9	+502,1	-	38,8	-38,8
apr.	476,9	690,1	-213,2	5 129,1	4 793,9	+335,1	-	45,9	-45,9
mai	585,4	901,6	-316,3	6 260,5	6 222,9	+37,6	-	73,4	-73,4
iun.	684,2	1 124,3	-440,1	7 381,1	7 315,2	+65,9	-	78,1	-78,1
iul.	883,5	1 378,1	-494,5	8 730,4	8 784,7	-54,3	-	90,0	-90,0
aug.	985,7	1 638,1	-652,5	9 882,3	10 452,1	-569,8	-	94,5	-94,5
sep.	1 083,5	1 899,7	-816,2	10 969,7	11 679,1	-709,3	-	117,6	-117,6
oct.	1 268,8	2 187,6	-918,8	12 193,8	13 015,3	-821,6	-	141,8	-141,8
nov.	1 374,6	2 479,6	-1 105,0	13 477,1	14 136,3	-659,1	-	173,1	-173,1
dec.	1 482,7	2 724,2	-1 241,5	14 633,4	15 284,4	-651,0	-	340,7	-340,7
2010 ian.	165,2	415,9	-250,7	1 180,8	1 200,4	-19,6	-	31,5	-31,5
feb.	260,2	795,1	-534,9	2 257,4	2 492,3	-235,0	-	42,8	-42,8

Sursa: Ministerul Finanțelor Publice.

\*) Conform metodologiei naționale.

**16. INDICATORI AI ADMINISTRAȚIEI PUBLICE\***

(milioane lei, cumulat de la începutul anului)

(continuare)

Perioada	Operațiuni financiare			Bugetul Companiei Naționale de Autostrăzi și Drumuri Naționale			Bugetul general consolidat**		
	venituri	cheltuieli	sold	venituri	cheltuieli	sold	venituri	cheltuieli	sold
2005	–	–2 909,5	+2 909,5	2 432,1	3 731,8	–1 299,7	<b>87 629,4</b>	<b>89 897,8</b>	<b>–2 268,4</b>
2006	–	–3 073,4	+3 073,4	3 319,7	3 920,6	–601,0	<b>106 975,3</b>	<b>112 626,3</b>	<b>–5 651,0</b>
2007	–	–2 572,6	+2 572,6	2 979,7	3 682,0	–702,3	<b>127 108,2</b>	<b>136 556,5</b>	<b>–9 448,3</b>
2008	–	–2 668,3	+2 668,3	4 652,3	5 889,7	–1 237,5	<b>164 466,8</b>	<b>189 121,7</b>	<b>–24 654,9</b>
2009	–	–4 154,6	+4 154,6	7 101,9	8 452,2	–1 350,2	<b>156 624,9</b>	<b>193 025,4</b>	<b>–36 400,6</b>
2009 feb.	–	–499,7	+499,7	1 209,8	1 388,9	–179,0	<b>25 989,3</b>	<b>29 323,7</b>	<b>–3 334,4</b>
mar.	–	–931,8	+931,8	1 855,4	2 292,4	–437,0	<b>38 061,4</b>	<b>45 986,5</b>	<b>–7 925,1</b>
apr.	–	–1 212,7	+1 212,7	2 129,4	2 545,4	–416,0	<b>53 220,3</b>	<b>62 577,4</b>	<b>–9 357,1</b>
mai	–	–1 471,3	+1 471,3	2 553,3	2 807,9	–254,6	<b>65 268,2</b>	<b>76 572,0</b>	<b>–11 303,8</b>
iun.	–	–1 812,9	+1 812,9	3 110,8	3 386,2	–275,4	<b>77 275,6</b>	<b>91 658,7</b>	<b>–14 383,1</b>
iul.	–	–2 103,8	+2 103,8	4 158,2	4 540,8	–382,6	<b>92 244,2</b>	<b>109 825,1</b>	<b>–17 580,9</b>
aug.	–	–2 289,7	+2 289,7	4 972,0	5 371,2	–399,2	<b>103 287,4</b>	<b>125 592,4</b>	<b>–22 305,0</b>
sep.	–	–2 725,1	+2 725,1	5 792,5	6 428,4	–636,0	<b>115 770,1</b>	<b>141 333,3</b>	<b>–25 563,2</b>
oct.	–	–3 024,2	+3 024,2	6 165,7	6 798,9	–633,2	<b>131 044,3</b>	<b>156 551,9</b>	<b>–25 507,6</b>
nov.	–	–3 326,7	+3 326,7	6 538,4	7 194,0	–655,6	<b>143 370,7</b>	<b>173 120,2</b>	<b>–29 749,5</b>
dec.	–	–4 154,6	+4 154,6	7 101,9	8 452,2	–1 350,2	<b>156 624,9</b>	<b>193 025,4</b>	<b>–36 400,6</b>
2010 ian.	–	–224,9	+224,9	587,0	608,2	–21,2	<b>14 034,9</b>	<b>14 019,6</b>	<b>+15,3</b>
feb.	–	–414,8	+414,8	1 112,1	1 128,5	–16,5	<b>25 198,8</b>	<b>31 017,6</b>	<b>–5 818,8</b>

Sursa: Ministerul Finanțelor Publice.

\*) Conform metodologiei naționale.

\*\*) S-au eliminat la consolidare fluxurile între bugete.

## Precizări metodologice

### 1. Principalii indicatori macroeconomici

Datele lunare cu privire la principalii indicatori economico-sociali (date prezentate de Institutul Național de Statistică în Buletinul statistic lunar) au caracter provizoriu și pot face obiectul unor revizuirii ulterioare; datele se definitivează anual, pe baza anchetei structurale de întreprindere și a unor anchete anuale specifice efectuate de INS.

Seriile de indici corespunzătorii principalilor indicatori ai activității economice sunt calculați în concordanță cu noua Clasificare a Activităților din Economia Națională (CAEN Rev.2) și cu o nouă bază de referință (anul 2005); în aceste condiții, seriile de date publicate anterior au fost revizuite.

Indicele producției industriale este un indice de volum care măsoară evoluția rezultatelor activităților cu caracter industrial. Anul de referință folosit la calcularea indicelui producției industriale este anul 2005.

Începând cu luna ianuarie 2010, eșantionul anchetei utilizate în determinarea câștigului salarial și a numărului de salariați a fost modificat. Câștigul salarial nominal net se obține prin scăderea din câștigul salarial nominal brut a impozitului, a contribuției salariaților pentru asigurările sociale de sănătate, a contribuției individuale de asigurări sociale de stat și a contribuției salariaților la bugetul asigurărilor pentru șomaj. Indicele trimestrial al costului forței de muncă este un indicator pe termen scurt care permite evaluarea tendințelor costurilor orare suportate de angajator cu forța de muncă salariată. Metodologia și seriile de date sunt construite în conformitate cu prevederile Regulamentului Consiliului și Parlamentului European nr. 450/2003 privind indicii costului de muncă.

CORE1 reprezintă inflația de bază utilizată de BNR, care reflectă variația prețurilor libere; indicele CORE1 se calculează pe baza indicelui prețului de consum din care se exclud prețurile administrate.

CORE2 reprezintă inflația de bază utilizată de BNR, care reflectă variația prețurilor libere și cu volatilitate relativ redusă; indicele CORE2 se calculează pe baza indicelui prețului de consum din care se exclud prețurile administrate și cele cu volatilitate ridicată (legume, fructe, ouă, combustibili).

Actualizarea seriilor de date se face permanent, după publicarea acestora de către INS.

### 2. Prețuri din economie

#### 2.1. Prețurile de consum pe principalele mărfuri și servicii

Începând cu luna ianuarie 2010, calculul indicilor lunari ai prețurilor de consum cu bază fixă se efectuează cu prețurile medii din anul 2008 și ponderile din același an determinate pe baza cheltuielilor medii din Ancheta bugetelor de familie.

#### 2.2. Prețurile producției industriale pe total, piață internă și piață externă

Indicele prețurilor producției industriale măsoară evoluția de ansamblu a prețurilor produselor/serviciilor industriale fabricate și livrate în primul stadiu de comercializare de producătorii interni într-o anumită perioadă față de o perioadă de referință. Sfera de cuprindere a acestui indice este reprezentată de ansamblul produselor fabricate și comercializate (la intern și/sau la export) de către operatorii economici a căror activitate principală se înscrie în cadrul diviziunilor CAEN Rev.2.

### 3. Indicatori de politică monetară

#### 3.1. Operațiunile monetare ale Băncii Naționale a României

Rata lunară a dobânzii de referință, introdusă prin Circulara nr. 3 din 1 februarie 2002, se calculează ca medie aritmetică, ponderată cu volumul tranzacțiilor, a ratelor dobânzii la depozitele atrase de BNR și la operațiunile reverse repo și repo din luna anterioară celei pentru care se face anunțul. Rata medie anuală a dobânzii de referință a BNR se calculează ca medie aritmetică ponderată cu volumul tranzacțiilor a ratelor lunare ale dobânzii de referință a BNR.

Având în vedere faptul că în perioada octombrie 2008-ianuarie 2009, BNR a trecut gradual din poziția de debitor în cea de creditor față de sistemul bancar, precum și creșterea volumului operațiunilor de tip repo (injecții de lichiditate), Consiliul de administrație al BNR a hotărât adaptarea formulei de calcul a dobânzii de referință la noua situație, respectiv poziția de creditor a BNR față de sistemul bancar, începând cu luna februarie 2009. În consecință, s-a hotărât adăugarea operațiunilor de tip repo la celelalte operațiuni de piață ale BNR care erau luate în considerare anterior în formula de calcul (atragerea de depozite și operațiuni reverse repo).

Operațiunile de piață monetară efectuate de BNR și facilitățile de creditare și de depozit acordate de către aceasta băncilor sunt stipulate în Regulamentul BNR nr. 1 din 30 martie 2000. Volumul operațiunilor de piață monetară efectuate de către BNR (depozite atrase și emisiuni de certificate de depozit) este prezentat sub forma volumelor medii zilnice atât pentru tranzacțiile din

cursul perioadei de referință (date flux), cât și pentru soldul acestora (date stoc). Rata medie a dobânzii în luna de raportare se calculează ca medie aritmetică ponderată cu volumul tranzacțiilor a ratelor dobânzii aplicate operațiunilor de flux/stoc.

### **3.2. Facilitățile permanente acordate instituțiilor de credit de către Banca Națională a României**

Facilitățile permanente (de creditare și de depozit) acordate instituțiilor de credit de către BNR sunt accesate la inițiativa instituțiilor de credit.

Rata dobânzii pentru facilitatea marginală de credit este rata la care băncile pot obține lichiditate pe termen foarte scurt (overnight). Rata dobânzii pentru facilitatea marginală de depozit este rata la care băncile pot să își plaseze la BNR la sfârșitul zilei resursele excedentare. Începând cu data de 7 mai 2008, nivelurile ratelor dobânzii la facilitățile permanente sunt stabilite într-un coridor simetric de  $\pm 4$  puncte procentuale față de rata dobânzii de politică monetară.

### **3.3. Rezervele minime obligatorii**

Regulamentul nr. 6 din 24 iulie 2002 al BNR, cu modificările ulterioare, stabilește regimul rezervelor minime obligatorii aplicat băncilor/caselor centrale ale cooperativelor de credit. Acestea trebuie să mențină disponibilități bănești, în lei și valută, în conturi deschise la BNR, pe durata perioadei de aplicare (intervalul cuprins între data de 24 a lunii curente și data de 23 a lunii următoare). Rata rezervelor minime obligatorii se aplică nivelului mediu, în cadrul unei perioade de observare (intervalul cuprins între data de 24 a lunii precedente și data de 23 a lunii curente), al elementelor de pasiv din bilanțul băncilor și respectiv din bilanțul agregat al rețelelor cooperatiste de credit. Remunerarea rezervelor minime obligatorii se realizează printr-o rată a dobânzii situată cel puțin la nivelul ratei dobânzii medii la depunerile la vedere practicate de bănci și se aplică nivelului efectiv al rezervelor.

## **4. Baza monetară**

Indicatorii se referă la instituțiile financiare monetare începând cu ianuarie 2007, respectiv la instituțiile de credit pentru perioada anterioară.

## **5. Bilanțurile monetare ale instituțiilor financiare monetare**

Conform metodologiei SEC 1995 (Sistemul European de Conturi), instituțiile financiare monetare cuprind următoarele sectoare instituționale: banca centrală (S121) – Banca Națională a României și alte instituții financiare monetare (S122) – societăți și cvasi-societăți a căror funcție principală constă în furnizarea de servicii de intermediere financiară care constau în primirea de depozite și/sau substitute de depozite din partea unităților instituționale altele decât societățile financiare monetare și acordarea de credite și/sau în efectuarea de plasamente în nume propriu. Din această categorie fac parte: instituțiile de credit și fondurile de piață monetară.

În Bilanțul monetar agregat al altor instituții financiare monetare sunt cuprinse activele și pasivele bilanțiere ale instituțiilor de credit (bănci persoane juridice române; sucursalele instituțiilor de credit străine; organizații cooperatiste de credit), precum și ale fondurilor de piață monetară care au investit cel puțin 85 la sută din active în instrumente financiare din următoarele categorii: instrumente ale pieței monetare, acțiuni/unități ale altor fonduri de piață monetară, alte instrumente de împrumut transferabile și având scadența reziduală de până la un an, precum și depozite bancare, urmărind o rată a profitului apropiată de ratele dobânzii oferite de instrumentele pieței monetare.

Bilanțul consolidat net al instituțiilor financiare monetare este format din agregarea bilanțului monetar al Băncii Naționale a României cu bilanțul monetar agregat al altor instituții financiar-monetare (instituții de credit și fonduri de piață monetară), în care relațiile în cadrul și dintre cele două sectoare instituționale (S121 și S122) au fost tratate pe baze nete.

## **6. Masa monetară M3 și contrapartida acesteia**

Definirea agregatelor monetare s-a realizat conform metodologiei Băncii Centrale Europene.

Masa monetară în sens restrâns (M1) include numerarul în circulație (bancnote și monede), precum și depozitele care pot fi imediat convertibile în numerar sau utilizate pentru plăți prin transfer bancar denumite depozite overnight.

Masa monetară intermediară (M2) cuprinde masa monetară în sens restrâns (M1), la care se adaugă depozitele cu durata inițială de până la doi ani inclusiv și depozitele rambursabile după notificare la cel mult 3 luni inclusiv. Definiția M2 reflectă interesul acordat analizei și monitorizării unui agregat monetar care, pe lângă numerar, cuprinde și depozite cu un grad ridicat de lichiditate.

Masa monetară în sens larg (M3) cuprinde masa monetară intermediară (M2), la care se adaugă instrumentele financiare tranzacționabile emise de sectorul instituțiilor financiare monetare; instrumente ale pieței monetare, în special acțiunile/unitățile fondurilor de piață monetară și împrumuturile din operațiuni repo sunt incluse în acest agregat (un grad sporit de lichiditate face ca aceste instrumente să fie substitute pentru depozite).

## 7. Structura depozitelor atrase și a creditelor acordate pe tipuri de sectoare instituționale

Clasificarea instrumentelor financiare pe sectoare instituționale s-a efectuat pe baza metodologiei SEC 1995 și sunt prezentate detaliat în cadrul Normei BNR nr. 13/2006. Acestea sunt: societăți nefinanciare; societăți financiare (banca centrală, alte instituții financiare monetare, alți intermediari financiari, auxiliari financiari, societăți de asigurare și fonduri de pensii); administrații publice (administrația centrală, administrații locale și administrații de securitate socială); gospodăriile populației; instituții fără scop lucrativ în serviciul gospodăriilor populației; sectorul nerezidenți.

### 7.1. Depozitele rezidenților clienți neguvernamentali

Sunt incluse toate depozitele indiferent de scadență.

## 8. Activele și pasivele fondurilor de investiții

Începând cu luna decembrie 2008, a intrat în vigoare *Regulamentul (CE) nr. 958/2007 al Băncii Centrale Europene din 27 iulie 2007 privind statisticile referitoare la activele și pasivele fondurilor de investiții (BCE/2007/8)*, denumit în continuare *Regulament*, implementat de către Banca Națională a României prin *Metodologia pentru raportarea de date statistice în baza Regulamentului*, denumită în continuare *Metodologie*. În baza acestui Regulament, societățile de administrare a investițiilor și/sau societățile de investiții autoadministrate au transmis, lunar, date statistice cu privire la activele și pasivele fondurilor de investiții (FI) pe care le administrează.

Fondurile de investiții sunt definite la art. 1 din Regulamentul BCE/2007/8 ca fiind organisme de plasament colectiv care investesc în active financiare și nefinanciare, în măsura în care obiectivul lor este investirea capitalului obținut de la public.

Nu sunt incluse în această categorie fondurile de pensii și fondurile de piață monetară. Acestea din urmă sunt definite potrivit Regulamentului (CE) nr. 2423/2001 al Băncii Centrale Europene din 22 noiembrie 2001 privind bilanțul consolidat al sectorului investițiilor financiare monetare, implementat de BNR prin Norma nr. 13/2006 privind raportarea statistică a datelor pentru elaborarea bilanțului monetar.

Potrivit acestei Norme, fondurile de piață monetară au obligația să transmită, lunar, la BNR date statistice privind activele și pasivele acestora. Lista fondurilor de piață monetară, întocmită în scopuri statistice, se găsește pe site-ul BNR ([www.bnr.ro](http://www.bnr.ro)), Secțiunea *Raportări către BNR*.

Categoriile de instrumente ce constituie activele și pasivele fondurilor de investiții precum și clasificarea contrapartidei acestora pe sectoare instituționale sunt armonizate complet cu metodologia Sistemului european al conturilor naționale și regionale în Comunitate (SEC 95).

## 10. Ratele medii ale dobânzii practicate de instituțiile de credit

Începând cu luna ianuarie 2007, ratele medii ale dobânzii aferente creditelor, respectiv depozitelor și ratele medii ale dobânzii aferente creditelor noi, respectiv depozitelor noi, se determină conform prevederilor Normei Băncii Naționale a României nr. 14/2006 privind statistica ratelor dobânzii practicate de instituțiile de credit, care transpune prevederile Regulamentului Băncii Centrale Europene privind statistica ratelor dobânzii practicate de instituțiile financiare monetare la credite și depozite în relațiile cu gospodăriile populației și societățile nefinanciare (Regulamentul BCE nr. 18/2001).

Ratele medii ale dobânzii se calculează ca medie aritmetică a ratelor anualizate ale dobânzii, ponderate cu soldul la sfârșitul lunii de referință aferent creditelor/depozitelor, respectiv valoarea acordată/atrasă pe parcursul lunii de referință, aferentă creditelor noi/depozitelor noi.

Rata anualizată a dobânzii reprezintă rata dobânzii convenită între instituția de credit și client pentru un credit sau depozit, calculată în termeni anuali și exprimată în procente pe an.

Conform prevederilor normei, ratele medii ale dobânzii se determină pentru sectoarele instituționale Societăți nefinanciare și Gospodăriile populației și pentru categoriile bilanțiere credite (total), credite acordate pe descoperit de cont, credite pentru locuință, credite pentru consum, credite pentru alte scopuri (care includ și creditele pentru dezvoltarea afacerilor acordate persoanelor fizice autorizate și asociațiilor familiale), depozite overnight, depozite rambursabile după notificare, depozite la termen și împrumuturi din operațiuni repo.

Seriile cronologice aferente perioadei ianuarie 2004-decembrie 2006, calculate conform prevederilor Normei BNR nr. 2/2003 privind determinarea și raportarea ratelor medii ale dobânzilor practicate în sistemul bancar, abrogată de Norma BNR nr. 14/2006, au fost retratate pentru a se asigura comparabilitatea cu datele calculate, începând cu luna ianuarie 2007, în baza Normei BNR nr. 14/2006.



## **11. Indicatori de risc bancar**

### **11.1. Situația clasificării creditelor pentru bănci (persoane juridice române)**

Începând cu 1 ianuarie 2003 metodologia de clasificare a creditelor și de constituire a provizioanelor specifice de risc a fost stabilită prin Regulamentul nr. 5/2002, cu modificările ulterioare (prin Regulamentele nr. 7/2002, nr. 8/2005, nr. 12/2006, nr. 4/2007 și nr. 5/2007). Regulamentul nr. 8/2005 aduce precizări în ceea ce privește performanța financiară a debitorilor-persoane fizice, care va fi încadrată în categorii notate de la A la E, potrivit criteriilor stabilite de instituțiile de credit prin norme interne (în funcție de caracteristicile venitului: certitudine, monedă de exprimare, nivelul acestuia după deducerea altor obligații de plată etc.).

### **11.3. Restanțe mai mari de 30 de zile înregistrate de persoanele fizice**

### **11.4. Informații de risc bancar**

### **11.5. Credite acordate și angajamente asumate de instituțiile de credit**

### **11.6. Credite acordate de instituțiile de credit**

### **11.7. Credite acordate și angajamente asumate de IFN-urile înscrise în Registrul special**

### **11.8. Credite acordate de IFN-urile înscrise în Registrul special**

Informația de risc bancar cuprinde datele de identificare ale unui debitor – persoană fizică sau juridică nebanca – și cele referitoare la operațiunile în lei și în valută prin care instituțiile de credit se expun riscului de credit față de acel debitor prin: a) acordarea de credite; b) asumarea de angajamente de către instituția de credit în numele debitorului.

Informația de risc se referă la expunerea fiecărei instituții de credit din sistemul bancar românesc față de un debitor, expunere egală sau mai mare de 20 000 lei. Începând cu august 2004, ca urmare a intrării în vigoare a Regulamentului nr. 4/2004 privind organizarea și funcționarea la BNR a Centralei Riscurilor Bancare, la CRB s-au raportat în perioada august 2004 – martie 2007 și sumele restante (reprezentate doar de principalul creditului) ale persoanelor fizice cu expunere mai mică de 20 000 lei care înregistrau restanțe mai mari de 30 de zile în restituirea creditelor.

Forma de proprietate a beneficiarului de credite a fost stabilită în conformitate cu Ordinul MFP nr. 2123/22.06.2009 (Nomenclator forme de proprietate); Tipul de credit acordat persoanelor fizice și juridice nebanca (tip risc) este conform Planului de conturi aplicabil instituțiilor de credit, instituțiilor financiare nebanca și Fondului de garantare a depozitelor în sistemul bancar (2008); Moneda în care a fost acordat creditul, în conformitate cu normele internaționale în vigoare; gruparea răspunde necesităților de analiză ale BNR; Activitatea beneficiarului de credite s-a stabilit conform Ordinului Președintelui Institutului Național de Statistică nr. 337/2007 privind actualizarea CAEN; gruparea răspunde necesităților de analiză ale BNR.

Datorită modificării Regulamentului nr. 4/2004 privind organizarea și funcționarea la Banca Națională a României a Centralei Riscurilor Bancare, din data de 01.05.2007, instituțiile de credit nu mai raportează la Centrala Riscurilor Bancare restanțele mai mari de 30 de zile înregistrate în restituirea creditelor de către persoanele fizice cu expunere mai mică de 20 000 lei. Acești indicatori (cu mențiunea că nu mai există limită de expunere) sunt raportați de Biroul de Credit S.A., pe baza datelor furnizate de cele 33 bănci și, începând cu luna februarie 2010, 16 instituții financiar-nebanca participante la Sistemul Biroului de Credit. În cadrul acestor raportări, suma restantă înregistrată de Biroul de Credit S.A. reprezintă valoarea datoriei restante (principal, dobândă și dobândă penalizatoare) aferente creditului respectiv, exprimată în valuta creditului.

## **12. Indicatori ai pieței monetare**

Conform Normei nr. 14 din 1 noiembrie 2007 pentru modificarea și completarea Normei nr. 4/1995 privind funcționarea pieței monetare interbanca, BUBID și BUBOR se modifică în ROBID și ROBOR.

ROBID - Rata dobânzii pentru operațiunile de atragere de fonduri; ROBOR - Rata dobânzii pentru operațiunile de plasare de fonduri.

## **13. Indicatori ai pieței valutare**

### **13.1. Piața valutară interbanca**

Volumul lunar al tranzacțiilor pe piața valutară interbanca se determină prin însumarea nivelurilor zilnice ale tranzacțiilor, nivelul zilnic reprezentând maximumul dintre volumul vânzărilor și cumpărărilor. Volumul mediu anual al tranzacțiilor valutare se determină ca medie aritmetică a volumului tranzacțiilor valutare lunare.

Cursul de schimb mediu lunar (RON/EUR și RON/USD) se calculează ca medie aritmetică simplă a cursurilor valutare zilnice ale pieței valutare comunicate de Banca Națională a României. Cursul de schimb mediu anual (RON/EUR și RON/USD) se calculează ca medie aritmetică simplă a cursurilor medii lunare.



## 14. Indicatori ai pieței de capital

### 14.1. Bursa de Valori București - Piața reglementată

Indicele Bursei de Valori București, BET (*Bucharest Exchange Trading*) este primul indice oficial introdus la BVB, lansat la 19 septembrie 1997. Acesta reprezintă indicele de referință al BVB, a cărui metodologie permite acestuia să constituie drept activ suport pentru instrumente financiare derivate (*futures, options, etc.*) și produse structurate (warrante, certificate, etc.). Indicele este calculat ca o medie ponderată (cu capitalizarea *free float*-ului) a prețurilor titlurilor aflate în portofoliul indicelui. Coșul indicelui BET cuprinde acțiunile celor mai lichide 10 societăți listate pe piața reglementată BVB, la Categoria I și II.

Indicele compozit al Bursei de Valori București (BET C) a fost lansat la data de 16 aprilie 1998 și reprezintă evoluția de ansamblu a tuturor societăților listate la BVB, segmentul de piață reglementată, la Categoria I și II. Modul de calcul este similar cu cel utilizat în cazul indicelui BET, singurul factor de ponderare fiind factorul de reprezentare. În cazul efectuării unei ajustări operaționale importante a indicelui ca urmare a listării unei noi societăți la BVB, și/sau excluderii uneia, se va proceda la revizuirea imediată a factorilor de reprezentare.

Atât în cazul BET, cât și în cazul BET-C, din societățile care pot intra în componența coșului sunt excluse societățile de investiții financiare. De asemenea, pentru a evita influențarea valorilor indicelui de către evoluția unui număr mic de societăți, ponderea oricărei societăți este limitată la 20 la sută.

Indicele BET FI este primul indice sectorial dezvoltat de BVB și a fost calculat inițial pentru cele cinci SIF înscrise la cota bursei, urmând să includă toate societățile de investiții financiare care vor fi listate ulterior. Data lansării a fost la 31 octombrie 2000; metodologia de calcul este identică cu cea aplicată pentru calculul indicelui BET C.

În cazul celor trei indici, revizuirile și ajustările periodice sunt efectuate trimestrial, iar cele operaționale sunt efectuate imediat sau în conformitate cu prevederile aplicabile în funcție de situația care a condus la necesitatea efectuării unei astfel de operațiuni.

Indicele ROTX (*Romanian Traded Index*) a fost lansat la 15 martie 2005 și reflectă în timp real mișcarea celor mai lichide acțiuni *blue chip* tranzacționate la BVB. Numărul acțiunilor ce sunt incluse în portofoliul indicelui ROTX nu este fix, criteriile principale de selecție fiind lichiditatea și capitalizarea de piață. Calculat în lei, EUR și USD, și diseminat în timp real de Bursa de Valori Viena, ROTX este proiectat ca un indice tranzacționabil, putând fi folosit ca activ suport pentru produse derivate și structurate.

### 14.2. Bursa de Valori București - Piața RASDAQ

Indicele RASDAQ Compozit a fost lansat la 31 iulie 1998, valoarea de start a acestuia fiind de 1 000 puncte. În calcularea indicelui sunt incluse toate societățile tranzacționate în piața RASDAQ, urmărindu-se sintetizarea tendinței globale a prețurilor acțiunilor emise de acestea. Din punct de vedere al metodologiei de calcul, acest indice se încadrează în grupa de indici bursieri obținuți prin ponderarea cu capitalizarea de piață. Participarea unui simbol în indice este limitată la 25 la sută din totalul capitalizării simbolurilor incluse în RASDAQ C. Indicii RAQ I și RAQ II au fost lansați o dată cu introducerea Categoriilor de Excelență, pentru a reflecta evoluția de ansamblu a prețurilor emitenților de top listați în piața RASDAQ la Categoria I, respectiv II. Metoda de calcul este aceeași cu cea utilizată pentru calculul RASDAQ C. Data lansării a fost 28 octombrie 2002, iar valoarea inițială 1 079,216 puncte.

## 15. Indicatori ai balanței de plăți și poziției investiționale internaționale

### 15.2. Principalii indicatori ai poziției investiționale internaționale

Datoria externă pe termen mediu și lung (datoria negarantată) include și depozitele pe termen mediu și lung ale băncilor străine la băncile rezidente.

### 15.3. Poziția investițională internațională a României

Poziția investițională internațională a României, în conformitate cu definiția acceptată de practica internațională, reprezintă stocurile de active și pasive financiare externe ale unei țări, la un moment dat. Tabelul standard al poziției investiționale internaționale cuprinde atât stocurile activelor și pasivelor financiare externe de la începutul și sfârșitul unei perioade, cât și tranzacțiile financiare, modificările de cursuri de schimb, de prețuri internaționale și alte modificări financiare, ce au avut loc în același interval de timp. De menționat faptul că tranzacțiile financiare incluse în poziția investițională internațională fac obiectul contului financiar al balanței de plăți.