



# **BULETIN LUNAR**

**SEPTEMBRIE 2011**

## **NOTĂ**

*Datele statistice utilizate sunt cele disponibile la data de 23 noiembrie 2011.*

*Unele dintre aceste date au caracter provizoriu, urmând a fi revizuite în publicațiile ulterioare.*

*Sursa datelor statistice utilizate la realizarea graficelor și a tabelelor a fost indicată numai atunci când acestea au fost furnizate de alte instituții.*

*Reproducerea publicației este interzisă, iar utilizarea datelor în diferite lucrări este permisă numai cu indicarea sursei.*

*tel. 021/312 43 75; fax 021/314 97 52*

*Str. Lipscani nr. 25, cod 030031, București*

*www.bnr.ro*

ISSN 1224-2098 (versiune tipărită)

ISSN 1584-0840 (versiune online)

# *Cuprins*

SINTEZA PRINCIPALELOR EVOLUȚII ECONOMICE ȘI DE POLITICĂ MONETARĂ ÎN LUNA SEPTEMBRIE 2011 .....	5
Economia reală .....	5
Politica monetară .....	8
INDEX LEGISLATIV .....	10
Principalele acte normative cu caracter economic general și din domeniul financiar-bancar emise în luna septembrie 2011 .....	10
Principalele reglementări emise de BNR în luna septembrie 2011 .....	10
LISTA MATERIALELOR PUBLICATE ÎN BULETINELE LUNARE ALE BĂNCII NAȚIONALE A ROMÂNIEI.....	11
SECȚIUNE STATISTICĂ .....	13



# SINTEZA PRINCIPALELOR EVOLUȚII ECONOMICE ȘI DE POLITICĂ MONETARĂ ÎN LUNA SEPTEMBRIE 2011

## Economia reală

În luna septembrie 2011, dinamica anuală a volumului producției industriale (5,5 la sută) s-a diminuat sensibil comparativ cu luna precedentă (-4,9 puncte procentuale), dar a rămas practic nemodificată față de media intervalului iulie-august. În schimb, la nivelul sectorului prelucrător s-a observat o ușoară încetinire comparativ cu variația medie anuală aferentă lunilor iulie și august (de la 6 la sută la 5,1 la sută în luna septembrie), tendință imprimată de ramuri importante precum industria alimentară, chimie, metalurgie, precum și de industria mijloacelor de transport rutier; din perspectiva cererii, este de semnalat faptul că volumul comenzilor noi adresate sectorului manufacturier a continuat să consemneze un ritm anual pozitiv de creștere (5 la sută). În ceea ce privește industria calculatoarelor și a produselor electronice și optice, variația anuală negativă a volumului producției a continuat să se accentueze (până la -11 la sută), efect al deciziei Nokia de închidere a fabricii din România până la sfârșitul anului. Pentru perioada octombrie-decembrie, perspectiva sectorului prelucrător rămâne pesimistă, nivelul indicatorului de încredere calculat de DG ECFIN coborând la -4,5 puncte.

Rata șomajului înregistrat a consemnat o creștere marginală și în luna septembrie, până la 4,89 la sută, explicată de numărul ridicat de absolvenți de liceu care s-au înregistrat în evidențele ANOFM pentru a beneficia de indemnizația de șomaj, un aport revenind însă și menținerii pe trend ascendent a înscrierilor persoanelor disponibilizate din sectorul public. O presiune suplimentară este așteptată în perioada următoare și pe fondul dispariției locurilor de muncă cu caracter sezonier (construcții, hoteluri și restaurante). În ceea ce privește veniturile, dinamica anuală a câștigului salarial mediu net pe economie s-a accelerat până la 9,3 la sută, comparativ cu 8,7 la sută în august, ca urmare a intensificării ritmului anual de creștere a salariilor din sectorul bugetar, generată în principal de un efect de bază.

Luna septembrie marchează o nouă restrângere în termeni anuali a volumului cifrei de afaceri în comerț și servicii, cu circa 2 la sută. Similar lunilor anterioare, evoluția a fost determinată exclusiv de contracția achizițiilor din rețeaua comercială mai puțin auto (-5 la sută), atribuită tuturor segmentelor componente: (i) comerțul alimentar (deși viteza anuală de scădere s-a atenuat

### Indicatori macroeconomici

	variație procentuală	
	sep '11/ sep '10	9 luni '11/ 9 luni '10
Producția industrială	5,5	6,8
Productivitatea muncii în industrie	2,0	6,1
Comerțul cu amănuntul <sup>1</sup>	-5,0	-4,7
Serviciile de piață prestate populației <sup>2</sup>	10,6	9,3
Comerțul exterior		
- Export	18,4	24,2
- Import	12,7	19,0
Câștigul salarial lunar mediu net		
- Nominal	9,3	3,8
- Real	5,6	-2,6
Prețurile de consum al populației	3,45	6,62
Prețurile producției industriale <sup>3</sup>	8,13	9,35
Cursul de schimb mediu al leului față de euro <sup>4</sup>	-0,4	-0,5
	septembrie 2011	
Rata dobânzii de referință (% p.a.)	6,25	
Rata șomajului înregistrat (%)	4,89	

1) volumul cifrei de afaceri pentru comerțul cu amănuntul, cu excepția comerțului cu autovehicule și motocicletele;

2) volumul cifrei de afaceri;

3) total, piața internă și piața externă;

4) apreciere (+), depreciere (-).

Sursa: INS, BNR

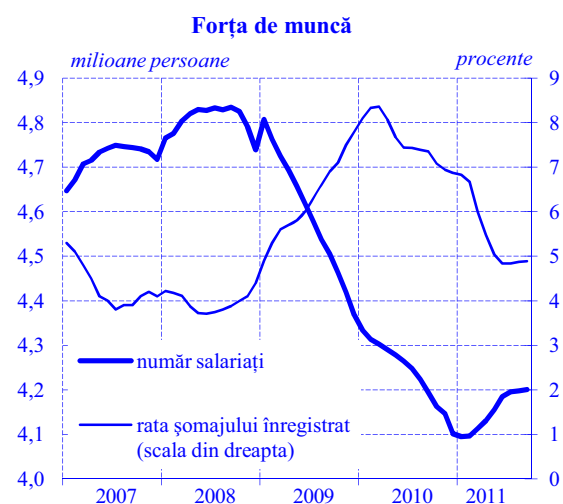

Sursa: INS

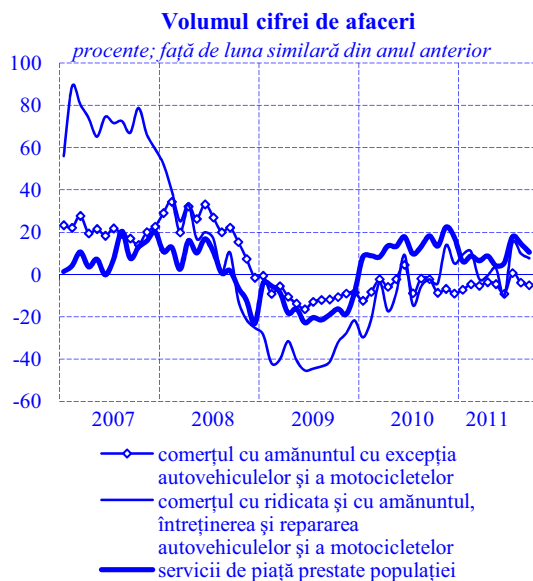

Sursa: INS

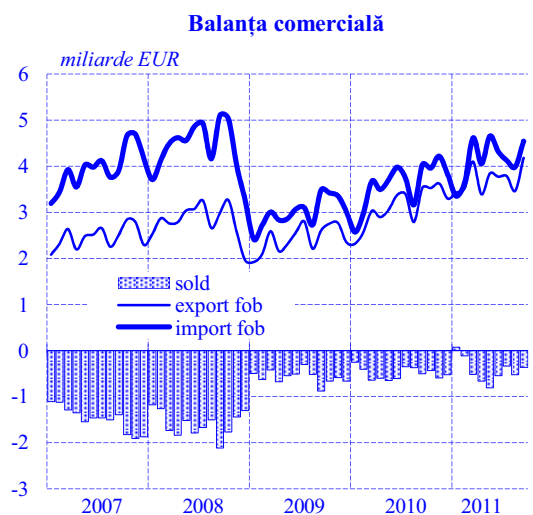

Sursa: INS

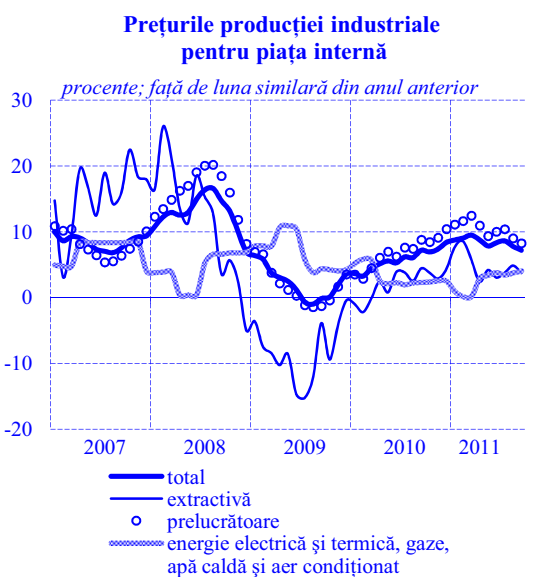

Sursa: INS

față de luna precedentă, până la -3,7 la sută); (ii) comerțul cu produse nealimentare (-2,8 la sută) – merită menționat faptul că vânzările de produse IT&C au înregistrat prima scădere în termeni anuali din ultimele 7 luni (-6,5 la sută), confirmând astfel caracterul impredictibil al traiectoriei achizițiilor de acest tip; (iii) comerțul cu carburanți (-10,1 la sută), rezultat la care a contribuit și comprimarea cu 4 la sută a vânzărilor în luna curentă față de intervalul anterior<sup>1</sup>, o posibilă explicație fiind scumpirea carburanților. În ceea ce privește segmentul auto, dinamica anuală s-a menținut în teritoriu pozitiv (+7,7 la sută), susținută în special de cererile de reînnoire a parcului auto venite din partea persoanelor juridice, precum și de avansul livrărilor de vehicule comerciale. Se remarcă în același timp o restrângere a cererii din partea clienților persoane fizice, pe fondul gradului ridicat de îndatorare. Cifra de afaceri aferentă prestărilor de servicii pentru populație și-a menținut aportul pozitiv și în perioada analizată, avansul de 10,6 la sută în termeni anuali fiind din nou susținut de încasărilor pe segmentul hoteluri și restaurante și pe cel al activităților recreative, inclusiv jocuri de noroc.

Potrivit datelor preliminare<sup>2</sup>, rata anuală de creștere a valorii exporturilor s-a atenuat cu aproape 6 puncte procentuale comparativ cu luna anterioară, însă s-a menținut la un nivel ridicat (18,4 la sută). Analiza evoluției valorii cifrei de afaceri pentru piața externă a sectorului prelucrător relevă creșteri considerabile ale activității în ramuri precum industria ușoară, metalurgie, mașini și echipamente, dar și în industria mijloacelor de transport rutier. Pe partea importurilor, atenuarea de ritm a fost și mai pronunțată, avansul înregistrat în septembrie (12,7 la sută, variație anuală) reprezentând jumătate din cel aferent lunii august. O contribuție semnificativă în acest sens a revenit încetirii dinamicii importurilor de produse alimentare, pe fondul unui an agricol favorabil la nivel național. În ceea ce privește poziția netă a balanței comerciale, deficitul fob/fob s-a redus cu 27,5 la sută față de perioada similară a anului anterior, până la o valoare de 363 milioane euro.

Dinamica anuală a prețurilor producției industriale pentru piața internă s-a temperat în luna septembrie la 7,2 la sută (de la 7,8 la sută), în special pe seama unui efect de bază favorabil. Analiza evoluțiilor curente relevă însă un avans de 0,7 la sută (față de luna august), în general pe fondul costurilor mai mari cu materia primă importată (în principal pe seama deprecierei monedei naționale în raport cu principalele valute). În ceea ce privește bunurile energetice, o presiune suplimentară a venit și

<sup>1</sup> Variație calculată pe baza seriei de date ajustate în funcție de sezonality și de numărul zilelor lucrătoare.

<sup>2</sup> INS.

din partea creșterii cotației internaționale a țiteiului<sup>3</sup>, rata lunară de creștere ajungând la 1,61 la sută. Majorări mai importante ale prețurilor de producție s-au regăsit și în cazul bunurilor de folosință îndelungată (ritm lunar de creștere de 1,4 la sută), evoluție imprimată în special de industria mobilei. Singura grupă care a înregistrat o reducere a prețurilor (în termeni lunari) a fost grupa bunurilor intermediare, în condițiile în care scăderea prețului metalelor pe piețele externe a contracarat efectul advers al deprecierei monedei naționale.

În luna septembrie, dinamica prețurilor de consum a continuat să reflecte influența favorabilă a ofertei agricole autohtone abundente (materializată într-o nouă scădere abruptă a prețurilor volatile alimentare)<sup>4</sup>, înregistrând o deflație lunară de 0,21 la sută și dezinflație în termeni anuali (-0,8 puncte procentuale față de august, până la 3,45 la sută – nivel minim al ultimilor douăzeci de ani). O tendință de dezinflație s-a observat și în cazul măsurii CORE2 ajustat (până la 2,72 la sută), datorată componentei alimentare, la nivelul căreia s-a reflectat disiparea graduală a șocurilor adverse de ofertă care s-au manifestat începând cu vara anului trecut. În schimb, pe segmentul serviciilor libere s-a resimțit influența nefavorabilă a deprecierei monedei naționale față de euro.

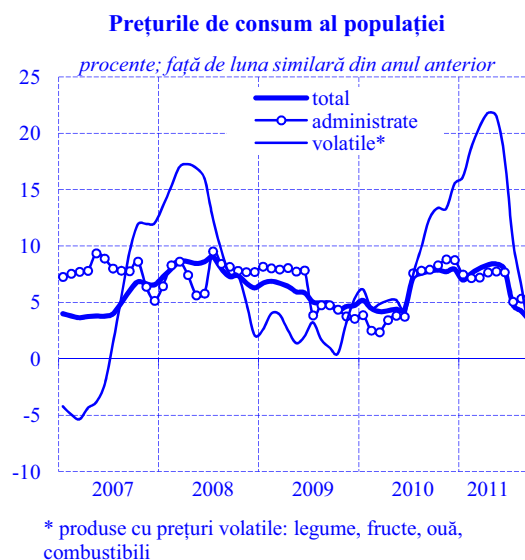

Sursa: INS, calcule BNR

<sup>3</sup> Creșterea cotației internaționale a țiteiului s-a produs pe fondul sincopelor în producție și distribuție din Africa de Vest și Libia, și al problemelor de producție din Marea Nordului.

<sup>4</sup> Rată lunară de -7,8 la sută.

## Politica monetară

**Rata dobânzii de politică monetară**

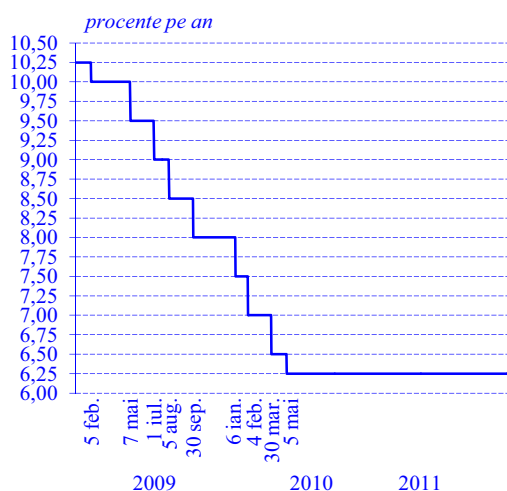

**Ratele dobânzilor pe piața monetară**

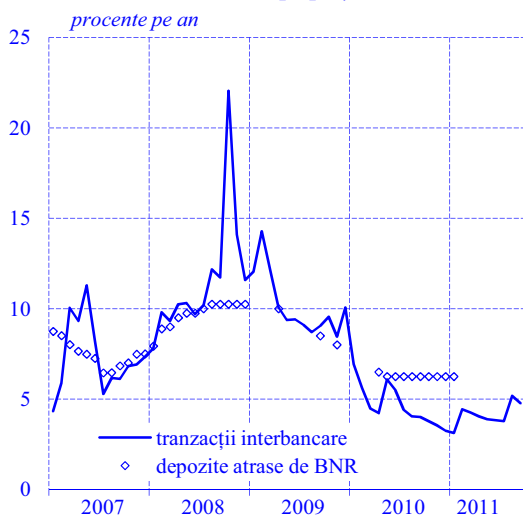

**Cursul de schimb al pieței valutare septembrie 2011**

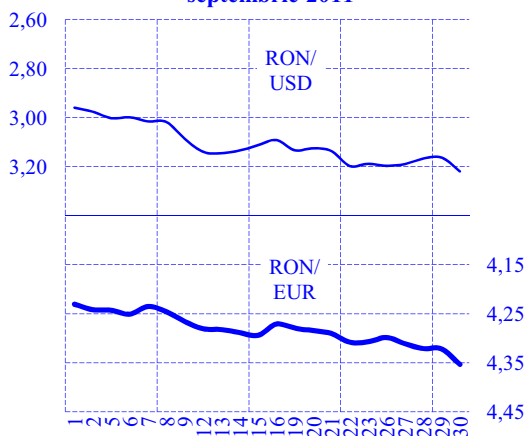

În ședința din 29 septembrie 2011, Consiliul de administrație al BNR a decis să mențină rata dobânzii de politică monetară la nivelul de 6,25 la sută pe an, într-un context caracterizat, pe de o parte, prin ameliorarea semnificativă a evoluției curente și a perspectivei inflației și, pe de altă parte, prin creșterea incertitudinii privind evoluția crizei datoriiilor suverane și impactul acesteia asupra pieței financiare internaționale, implicit a fluxurilor de capital adresate economiei românești, de natură să genereze riscuri inflaționiste. Totodată, autoritatea monetară a hotărât continuarea gestionării adecvate a lichidității din sistemul bancar, precum și menținerea nivelurilor actuale ale ratelor rezervelor minime obligatorii aplicabile pasivelor în lei și, respectiv, în valută ale instituțiilor de credit.

Randamentele pe termen foarte scurt ale pieței monetare s-au înscris pe un trend descendent în debutul perioadei analizate și s-au apropiat spre finalul perioadei de constituire a RMO de rata dobânzii la facilitatea de depozit; ulterior, acestea au revenit la niveluri mai ridicate, situate în proximitatea ratei dobânzii de politică monetară. BNR a continuat să furnizeze lichiditate instituțiilor de credit, prin intermediul a două operațiuni *repo*, cu scadența de o săptămână, efectuate prin licitații la rată fixă a dobânzii, în cadrul cărora ofertele băncilor (totalizând 4,05 miliarde lei) au fost acceptate integral. Pe ansamblul perioadei analizate media randamentelor depozitelor interbancare s-a diminuat la 4,76 la sută (-0,42 puncte procentuale față de nivelul din luna anterioară). În schimb, randamentele pe termen mai lung au înregistrat o evoluție ușor ascendentă, în principal sub influența ajustării anticipațiilor privind evoluția în perspectivă a condițiilor lichidității. Astfel, media lunară a cotațiilor ROBOR 3M a crescut cu 0,17 puncte procentuale (până la 6,02 la sută), în timp ce cotațiile aferente maturităților de 6 luni și 12 luni s-au majorat cu 0,16 și respectiv 0,12 puncte procentuale (până la 6,70 și respectiv 6,83 la sută).

Cursul de schimb leu/euro și-a reaccelerat creșterea începând cu a doua decadă a lunii septembrie, odată cu sporirea abruptă a aversiunii globale față de risc pe fondul trenării adoptării detaliilor tehnice necesare punerii în practică a măsurilor convenite de liderii UE în data de 21 iulie, al întreruperii/amânării discuțiilor dintre oficialii eleni și reprezentanții FMI, UE și BCE premergătoare eliberării unei noi tranșe din pachetul de ajutor financiar extern, dar și al deteriorării perspectivei economiei globale. În acest context, rulajul pieței valutare interbancare s-a majorat la maximum ultimilor 2 ani și 8 luni, inclusiv ca urmare a amplificării tranzacțiilor cu caracter speculativ, iar valoarea cursului de schimb leu/euro a atins în ultima zi a lunii septembrie



cel mai mare nivel din iulie 2010 (4,3533). Pe ansamblul lunii, ritmul de depreciere a leului în raport cu euro (0,7 la sută) a fost însă inferior celui consemnat de principalele monede din regiune (zlotul, forintul și coroana cehă s-au depreciat față de euro cu 5,1 la sută, 4,5 la sută și respectiv 1,1 la sută).

Urmând în linii mari evoluția cotațiilor relevante de pe piața monetară, ratele medii ale dobânzilor la creditele noi au înregistrat creșteri în luna septembrie, atât pe segmentul populației (+0,46 puncte procentuale, până la 12,62 la sută), cât și pe cel al companiilor (+0,36 puncte procentuale, până la 9,77 la sută). În schimb, ratele medii ale dobânzii aferente depozitelor noi la termen au consemnat doar ajustări marginale, opuse ca sens (-0,09 puncte procentuale, până la 6,53 la sută în cazul populației, respectiv +0,02 puncte procentuale, până la 5,54 la sută în cel al companiilor).

**Ratele dobânzilor practicate de instituțiile de credit la creditele și depozitele în lei (contracte noi)**

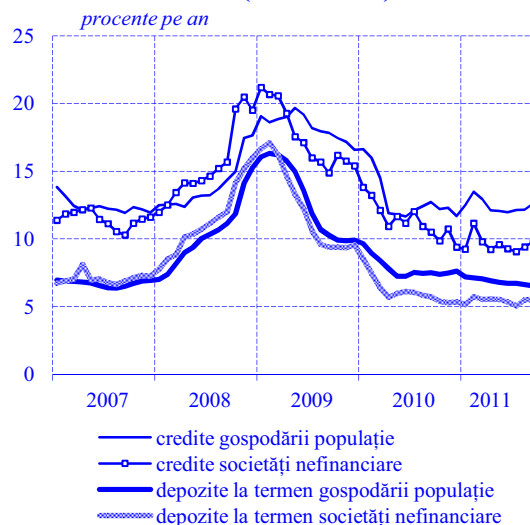

## INDEX LEGISLATIV

### Principalele acte normative cu caracter economic general și din domeniul financiar-bancar emise în luna septembrie 2011

---

**Ordinul nr. 37** din 21 septembrie 2011 al președintelui Autorității Naționale de Reglementare în Domeniul Energiei modifică ordinele președintelui Autorității Naționale de Reglementare în Domeniul Energiei privind stabilirea tarifelor pentru prestarea serviciului de distribuție și aprobarea tarifelor pentru furnizarea reglementată a gazelor naturale (M.O. nr. 676/22.09.2011).

**Hotărârea Guvernului nr. 920** din 21 septembrie 2011 aprobă Normele metodologice de aplicare a prevederilor Ordonanței de urgență a Guvernului nr. 70/2011 privind măsurile de protecție socială în perioada sezonului rece (M.O. nr. 678/23.09.2011).

**Ordonanța de urgență a Guvernului nr. 83** din 29 septembrie 2011 stabilește unele măsuri referitoare la Banca de Export-Import a României EXIMBANK – SA (M.O. nr. 694/30.09.2011).

**Ordinul nr. 2591** din 30 septembrie 2011 al ministrului finanțelor publice aprobă prospectele de emisiune ale certificatelor de trezorerie cu discount și ale obligațiunilor de stat de tip *benchmark* aferente lunii octombrie 2011 (M.O. nr. 695/30.09.2011).

### Principalele reglementări emise de BNR în luna septembrie 2011

---

**Circulara nr. 28** din 1 septembrie 2011 stabilește nivelul ratei dobânzii de referință a BNR, valabil în luna septembrie 2011, la 6,25 la sută pe an (M. O. nr. 622/1.09.2011).

**Regulamentul nr. 11** din 6 septembrie 2011 privind clasificarea creditelor și plasamentelor, precum și determinarea și utilizarea ajustărilor prudențiale de valoare (M.O. nr. 684/27.09.2011).

**Ordinul nr. 8/60** din 6 /12 septembrie 2011 al guvernatorului BNR și al președintelui CNVM aprobă Regulamentul BNR și al CNVM nr. 12/7/2011 pentru modificarea și completarea Regulamentului BNR și al CNVM nr. 14/19/2006 privind tratamentul riscului de credit pentru instituțiile de credit și firmele de investiții potrivit abordării standard (M.O. nr. 685/27.09.2011).

**Ordinul nr. 9/61** din 6/12 septembrie 2011 al guvernatorului BNR și al președintelui CNVM aprobă Regulamentul BNR și al CNVM nr. 13/8/2011 pentru modificarea și completarea Regulamentului BNR și al CNVM nr. 18/23/2006 privind fondurile proprii ale instituțiilor de credit și ale firmelor de investiții (M.O. nr. 685/27.09.2011).

**Ordinul nr. 10/62** din 6/12 septembrie 2011 al guvernatorului BNR și al președintelui CNVM aprobă Regulamentul BNR și al CNVM nr. 14/9/2011 pentru completarea Regulamentului BNR și al CNVM nr. 22/27/2006 privind adecvarea capitalului instituțiilor de credit și al firmelor de investiții (M.O. nr. 685/27.09.2011).

**Circulara nr. 29** din 9 septembrie 2011 privind punerea în circulație și lansarea în circuitul numismatic a unor monede dedicate aniversării a 625 de ani de la urcarea pe tron a domnitorului Mircea cel Bătrân (M.O. nr. 676/22.09.2011).

**Circulara nr. 30** din 14 septembrie 2011 stabilește ratele dobânzilor plătite la rezervele minime obligatorii începând cu perioada de aplicare 24 august – 23 septembrie 2011 (M.O. nr. 676/22.09.2011).

**Circulara nr. 31** din 21 septembrie 2011 privind punerea în circulație, în scop numismatic, a unei monede din argint dedicate aniversării a 450 de ani de la tipărirea Evangheliei în limba română (M.O. nr. 708/7.10.2011).

**Circulara nr. 32** din 30 septembrie 2011 stabilește nivelul ratei dobânzii de referință a BNR, valabil începând cu data de 30 septembrie 2011, la 6,25 la sută pe an (M.O. nr. 695/30.09.2011).

**Ordinul nr. 11/71** din 30 septembrie 2011 al guvernatorului BNR și al președintelui CNVM aprobă Regulamentul BNR și al CNVM nr. 15/10/2011 referitor la plasamentele prevăzute de art. 831 din Legea nr. 287/2009 privind Codul civil (M.O. nr. 694/30.09.2011).

## **LISTA MATERIALELOR PUBLICATE ÎN BULETINELE LUNARE ALE BĂNCII NAȚIONALE A ROMÂNIEI**

Performanțele de ajustare externă ale României în anul 1999 (Buletin lunar nr. 1/2000)

Centrala Riscurilor Bancare (Buletin lunar nr. 2/2000)

Politica fiscală în trimestrul I 2000 (Buletin lunar nr. 4/2000)

Noul regulament privind operațiunile de piață monetară efectuate de BNR și facilitățile de creditare și de depozit acordate de către aceasta băncilor (Buletin lunar nr. 5/2000)

Centrala Riscurilor Bancare – prezentarea activității în perioada februarie-septembrie 2000 (Buletin lunar nr. 9/2000)

Economia reală în anul 2000 (Buletin lunar nr. 12/2000)

Centrala Incidentelor de Plăți (Buletin lunar nr. 2/2001)

Evoluția sistemului bancar românesc (Buletin lunar nr. 7/2001)

Crearea Centrului de procesare și distrugere a bancnotelor (Buletin lunar nr. 10/2001)

Evoluția sistemului bancar românesc în anul 2001 (Buletin lunar nr. 1/2002)

Introducerea monedei unice – un proces încheiat cu succes (Buletin lunar nr. 2/2002)

Modificări ale mecanismului rezervelor minime obligatorii (Buletin lunar nr. 6/2002)

Evoluția sistemului bancar în anul 2002 (Buletin lunar nr. 12/2002)

Evoluția sistemului bancar în semestrul I 2003 (Buletin lunar nr. 7/2003)

Evoluția sistemului bancar în anul 2003 (Buletin lunar nr. 12/2003)

Evoluția sistemului bancar în semestrul I 2004 (Buletin lunar nr. 7/2004)

Centrala riscurilor bancare (Buletin lunar nr. 8/2004)

Instituțiile de credit în anul 2004 (Buletin lunar nr. 1/2005)

Sistemul bancar și activitatea de creditare în 2005 (Buletin lunar nr. 10/2005)

Sistemul bancar și activitatea de creditare în 2005 (Buletin lunar nr. 1/2006)

Sistemul bancar și activitatea de creditare în semestrul I 2006 (Buletin lunar nr. 6/2006)

Sistemul bancar și activitatea de creditare în anul 2006 (Buletin lunar nr. 12/2006)

Sistemul bancar și activitatea de creditare în semestrul I 2007 (Buletin lunar nr. 7/2007)

Instituțiile de credit în anul 2007 (Buletin lunar nr. 12/2007)

Instituțiile de credit în semestrul I 2008 (Buletin lunar nr. 7/2008)

Instituțiile de credit în anul 2008 (Buletin lunar nr. 1/2009)

Instituțiile de credit în semestrul I 2009 (Buletin lunar nr. 7/2009)

Instituțiile de credit în anul 2009 (Buletin lunar nr. 12/2009)

Instituțiile de credit în semestrul I 2010 (Buletin lunar nr. 6/2010)

Instituțiile de credit în anul 2010 (Buletin lunar nr. 12/2010)

Instituțiile de credit în semestrul I 2011 (Buletin lunar nr. 6/2011)



# *Secțiune statistică*

# Cuprins

1. Principalii indicatori macroeconomici .....	16
2. Prețuri din economie .....	18
2.1. Prețurile de consum pe principalele mărfuri și servicii .....	18
2.2. Prețurile producției industriale pe total, piața internă și piața externă .....	19
3. Indicatori de politică monetară .....	20
3.1. Operațiunile monetare ale Băncii Naționale a României .....	20
3.2. Facilitățile permanente acordate instituțiilor de credit de către Banca Națională a României .....	20
3.3. Rezervele minime obligatorii .....	20
4. Baza monetară .....	21
5. Bilanțurile monetare ale instituțiilor financiare monetare .....	22
5.1. Bilanțul monetar al Băncii Naționale a României .....	22
5.2. Bilanțul monetar agregat al altor instituții financiare monetare (instituții de credit și fonduri de piață monetară) .....	24
5.3. Bilanțul consolidat net al instituțiilor financiare monetare (BNR și alte instituții financiare monetare) .....	26
6. Masa monetară M3 și contrapartida acesteia .....	28
7. Structura depozitelor atrase și a creditelor acordate de către instituțiile financiare monetare pe tipuri de sectoare instituționale .....	30
7.1. Depozitele rezidenților clienți neguvernamentali .....	30
7.2. Depozitele gospodăriilor populației .....	31
7.3. Depozitele atrase de la societățile nefinanciare, instituțiile financiare nemonetare, administrația publică și nerezidenți .....	32
7.4. Creditul intern .....	34
7.5. Creditul acordat gospodăriilor populației .....	36
7.6. Creditul acordat societăților nefinanciare, instituțiilor financiare nemonetare, administrației publice și nerezidenților .....	37
8. Activele și pasivele fondurilor de investiții .....	38
8.1. Structura bilanțieră .....	38
8.1.1. Fonduri de piață monetară (FPM) .....	38
8.1.2. Fonduri de investiții, altele decât fondurile de piață monetară (FI) .....	38
8.2. Titluri de valoare deținute, altele decât acțiunile .....	39
8.2.1. Fonduri de piață monetară (FPM) .....	39
8.2.2. Fonduri de investiții, altele decât fondurile de piață monetară (FI) .....	39
8.3. Acțiuni și alte participații de capital deținute .....	40
8.3.1. Fonduri de piață monetară (FPM) .....	40
8.3.2. Fonduri de investiții, altele decât fondurile de piață monetară (FI) .....	40
8.4. Acțiuni/unități de fond emise - Fonduri de investiții, altele decât fondurile de piață monetară (FI) .....	41
9. Situația activelor și pasivelor bilanțiere ale instituțiilor financiare nebanca înscrise în Registrul general .....	42
9.1. Structura bilanțieră în dinamică .....	42
9.2. Structura bilanțieră la 30 iunie 2011 pe tipuri de instituții financiare nebanca înscrise în Registrul general .....	42
9.3. Credite acordate gospodăriilor populației .....	43
9.4. Credite acordate societăților nefinanciare, altor sectoare instituționale și nerezidenților .....	44
10. Ratele medii ale dobânzii practicate de instituțiile de credit .....	45
10.1. Depozite la termen în lei .....	45
10.1.1. Depozite existente în sold .....	45
10.1.2. Depozite noi .....	45
10.2. Depozite la termen în euro .....	46
10.2.1. Depozite existente în sold .....	46
10.2.2. Depozite noi .....	46

10.3. Depozite în lei pe tipuri de depozite.....	47
10.3.1. Depozite existente în sold.....	47
10.3.2. Depozite noi la termen.....	47
10.4. Depozite în euro pe tipuri de depozite.....	48
10.4.1. Depozite existente în sold.....	48
10.4.2. Depozite noi la termen.....	48
10.5. Credite în lei.....	49
10.5.1. Credite existente în sold.....	49
10.5.2. Credite noi.....	49
10.6. Credite în euro.....	50
10.6.1. Credite existente în sold.....	50
10.6.2. Credite noi.....	50
10.7. Credite în lei pe tipuri de credite.....	51
10.7.1. Credite existente în sold.....	51
10.7.2. Credite noi.....	52
10.8. Credite în euro pe tipuri de credite.....	53
10.8.1. Credite existente în sold.....	53
10.8.2. Credite noi.....	54
11. Indicatori de risc bancar.....	55
11.1. Situația clasificării creditelor pentru bănci (persoane juridice române).....	55
11.2. Principalii indicatori de prudențialitate.....	56
11.3. Informații de risc bancar.....	57
11.4. Credite acordate și angajamente asumate de instituțiile de credit.....	58
11.5. Credite acordate de instituțiile de credit.....	60
11.6. Restanțe mai mari de 30 de zile înregistrate de persoanele fizice.....	61
11.7. Credite acordate și angajamente asumate de IFN-urile înscrise în Registrul special.....	62
11.8. Credite acordate de IFN-urile înscrise în Registrul special.....	64
11.9. Situația instrumentelor de plată de debit refuzate.....	66
11.10. Situația titularilor de cont care au generat incidente de plată.....	66
12. Indicatori ai pieței monetare.....	67
13. Indicatori ai pieței valutare.....	68
13.1. Piața valutară interbancară.....	68
13.2. Cursuri zilnice pe piața valutară, septembrie 2011.....	68
14. Indicatori ai pieței de capital.....	69
14.1. Bursa de Valori București - Piața reglementată.....	69
14.2. Bursa de Valori București - Piața RASDAQ.....	69
15. Indicatori ai balanței de plăți și poziției investiționale internaționale a României.....	70
15.1. Balanța de plăți.....	70
15.2. Principalii indicatori ai poziției investiționale internaționale.....	72
15.3. Poziția investițională internațională.....	74
16. Indicatori ai administrației publice.....	75
<i>Precizări metodologice.....</i>	<i>76</i>

*Simboluri folosite în tabele:*

... = lipsă date

– = valoare nulă

0 = valoare subunitară mai mică decât 0,5

x = nu este cazul

p.a. = pe an

c = confidențial (în cazul în care indicatorul se obține din agregarea de date care provin de la maxim doi raportori)

*Datorită rotunjirilor, este posibil ca totalurile să nu corespundă sumei componentelor.*

**I. PRINCIPALII INDICATORI MACROECONOMICI**

(variație procentuală anuală, dacă nu se specifică altfel)

Perioada	Produsul intern brut <sup>1</sup>			Producția industrială <sup>2</sup>	Productivitatea muncii în industrie <sup>2</sup>	Prețurile producției industriale <sup>3</sup>	Investiții realizate în economia națională	Comerț interior <sup>2,4,5</sup>		Servicii de piață prestate populației <sup>2,4,5</sup>
	(mil. lei; prețuri curente)	real	deflator					cu amănuntul <sup>6</sup>	autovehicule și motocicletele <sup>7</sup>	
2006	344 650,6	7,9	10,6	9,3	12,9	9,64	19,7	19,1	35,9	28,2
2007	416 006,8	6,3	13,5	10,3	15,2	7,58	20,9	20,4	70,8	9,6
2008	514 700,0	7,3	15,3	2,7	6,8	15,30	17,1	20,7	9,7	2,3
2009	498 007,5	-7,1	4,1	-5,5	12,5	1,87	-29,1	-10,3	-37,3	-15,6
2010	513 640,8	-1,3	4,5	5,5	17,0	6,33	-13,5	-5,3	-6,6	13,7
2010 T3	139 408,3	-2,2	7,9	4,5	14,3	7,18	-17,1	-4,3	-7,5	13,7
T4	159 842,7	-0,6	3,5	6,3	12,7	8,49	-5,3	-8,2	4,8	17,7
2011 T1	106 723,5	1,7	7,9	11,4	13,8	10,70	-3,0	-5,6	5,0	7,2
T2	126 994,7	1,4	6,9	4,0	2,9	8,67	-8,6	-5,8	-2,9	6,0
T3	...	4,4 <sup>e</sup>	...	5,5	2,5	8,72	...	-2,8	10,9	14,4
2010 sep.	x	x	x	5,0	13,6	7,90	x	-2,2	-2,3	18,3
oct.	x	x	x	1,6	8,7	7,78	x	-8,6	-4,1	13,5
nov.	x	x	x	7,9	14,5	8,11	x	-6,8	13,9	22,5
dec.	x	x	x	10,0	15,4	9,57	x	-9,0	5,2	17,6
2011 ian.	x	x	x	11,8	15,3	10,21	x	-7,2	9,4	6,2
feb.	x	x	x	12,9	15,1	10,86	x	-4,6	10,9	8,8
mar.	x	x	x	9,8	11,6	11,03	x	-5,3	-2,2	6,5
apr.	x	x	x	3,6	3,7	9,62	x	-3,6	-0,5	8,8
mai	x	x	x	7,4	6,2	7,97	x	-4,5	2,9	4,2
iun.	x	x	x	1,1	-0,8	8,42	x	-9,1	-10,1	5,5
iul.	x	x	x	1,4	-1,1	9,36	x	0,7	15,2	17,9
aug.	x	x	x	10,4	7,3	8,68	x	-3,8	10,1	14,6
sep.	x	x	x	5,5	2,0	8,13	x	-5,0	7,7	10,6

Perioada	Comerț exterior <sup>8</sup> (bunuri fob, mil. EUR)			Sold cont curent <sup>8,9</sup> (mil. EUR)	Investiții directe, net <sup>8,9</sup> (mil. EUR)	Numărul salariaților din economie (mii persoane)	Situația șomajului <sup>10</sup>		Câștigul salarial mediu în economie		Costul forței de muncă în economie <sup>2,11</sup>
	Export	Import	Sold				număr total șomeri înregistrați (mii persoane)	rata șomajului înregistrat (%)	brut	net	
2006	25 850	37 609	-11 759	-10 155	8 725	4 667,2	460,5	5,2	18,4	16,1	21,4
2007	29 549	47 371	-17 822	-16 713	7 049	4 885,3	367,8	4,1	21,8	20,3	19,8
2008	33 725	52 834	-19 109	-16 157	9 310	5 046,3	403,4	4,4	26,1	25,6	22,7
2009	29 084	35 955	-6 871	-4 915	3 554	4 774,3	709,4	7,8	4,8	4,0	10,8
2010	37 368	43 292	-5 924	-4 951	2 238	4 376,0	630,0	6,87	3,1	2,2	1,3
2010 T3	9 709	10 927	-1 218	-4 252	2 452	4 194,1	670,2	7,35	-0,8	-1,5	-1,2
T4	10 436	11 988	-1 552	-4 951	2 238	4 101,6	630,0	6,87	0,7	-0,1	-1,2
2011 T1	11 036	11 592	-556	-705	547	4 113,0	539,7	6,0	-0,3	-0,3	-2,1
T2	10 995	13 011	-2 016	-2 780	1 271	4 185,0	436,0	4,84	3,6	3,3	2,4
T3	11 420	12 641	-1 221	-3 795	1 169	4 200,5	439,9	4,89	8,8	8,8	...
2010 sep.	3 529	4 030	-501	-4 252	2 452	4 194,1	670,2	7,35	-0,8	-1,4	x
oct.	3 522	3 955	-433	-4 528	2 305	4 162,5	645,5	7,08	-1,9	-2,5	x
nov.	3 620	4 214	-594	-4 530	2 555	4 146,4	633,5	6,95	1,8	0,8	x
dec.	3 294	3 819	-525	-4 951	2 238	4 101,6	630,0	6,87	2,2	1,3	x
2011 ian.	3 424	3 348	+76	-49	266	4 095,2	615,0	6,83	-0,2	-0,1	x
feb.	3 515	3 632	-117	-104	313	4 096,5	600,3	6,67	0,2	0,2	x
mar.	4 096	4 611	-515	-705	547	4 113,0	539,7	6,0	-0,9	-1,1	x
apr.	3 387	4 048	-661	-1 243	699	4 130,7	493,4	5,48	4,7	4,3	x
mai	3 841	4 652	-811	-1 965	1 052	4 155,0	453,1	5,04	2,3	2,1	x
iun.	3 767	4 311	-544	-2 780	1 271	4 185,0	436,0	4,84	3,8	3,5	x
iul.	3 781	4 119	-338	-2 941	1 387	4 195,7	435,2	4,84	8,5	8,6	x
aug.	3 461	3 982	-521	-3 376	1 166	4 198,0	437,8	4,87	8,6	8,7	x
sep.	4 177	4 540	-363	-3 795	1 169	4 200,5	439,9	4,89	9,3	9,3	x

Sursa: Institutul Național de Statistică, Ministerul Finanțelor Publice, Banca Națională a României, Eurostat, ANOFM.

1) 2006-2008: date anuale definitive, 2009 - an și trimestre: date semidefinite, 2010 - an și trimestre, 2011 - trimestre: date provizorii; e) estimări „semnal” INS; 2) serie brută; 3) pentru piața internă și piața externă; 4) volumul cifrei de afaceri; 5) fără TVA; 6) cu excepția comerțului cu autovehicule și motocicletele; 7) comerțul cu ridicata și cu amănuntul, întreținerea și repararea autovehiculelor; 8) 2006-2009: date definitive, 2010 - an, trimestre, luni: date revizuite, ianuarie - august 2011: date provizorii, septembrie 2011: date estimate. Valorile cumulate se obțin prin însumarea fluxurilor lunare exprimate în milioane euro și rotunjite la întreg; 9) cumulată de la începutul anului; 10) la sfârșitul perioadei; 11) total industrie, construcții, servicii;



Perioada	Prețuri de consum				Cursul de schimb al pieței valutare (RON/EUR)		Rata dobânzii practicate de instituțiile de credit <sup>12,13</sup> (% p.a.)		Rata dobânzii de referință (% p.a.)	Creditul intern <sup>10</sup> (mil. lei)	
	IPC	CORE1	CORE2	IAPC	mediu al perioadei	la sfârșitul perioadei	la credite	la depozite la termen		total, din care:	credit acordat sectorului privat
2006	6,56	5,16	4,82	6,6	3,5245	3,3817	14,83	6,51	x	95 924,3	92 378,5
2007	4,84	4,00	4,43	4,9	3,3373	3,6102	13,32	6,70	x	157 751,3	148 180,7
2008	7,85	7,94	7,16	7,9	3,6827	3,9852	15,07	9,55	x	215 260,9	198 055,7
2009	5,59	5,46	6,05	5,6	4,2373	4,2282	17,30	11,89	x	246 697,9	199 887,1
2010	6,09	6,20	5,66	6,1	4,2099	4,2848	14,11	7,29	x	270 668,0	209 293,6
2010 T3	7,50	7,47	6,98	7,5	4,2547	4,2674	13,63	6,81	x	262 059,0	207 930,5
T4	7,86	7,71	6,37	7,8	4,2885	4,2848	12,92	6,70	x	270 668,0	209 293,6
2011 T1	7,53	7,59	5,39	7,5	4,2247	4,1141	12,52	6,62	x	265 443,6	203 956,4
T2	8,23	8,34	5,75	8,3	4,1347	4,2341	12,06	6,37	x	280 917,8	213 651,2
T3	4,18	3,97	3,23	4,2	4,2575	4,3533	11,83	6,13	x	286 629,6	221 431,2
2010 sep.	7,77	7,75	6,79	7,7	4,2642	4,2674	13,42	6,77	6,25	262 059,0	207 930,5
oct.	7,88	7,80	6,62	7,9	4,2798	4,2664	13,18	6,71	6,25	260 726,7	206 836,3
nov.	7,73	7,49	6,23	7,7	4,2931	4,2842	12,93	6,69	6,25	266 216,7	207 924,8
dec.	7,96	7,77	6,22	7,9	4,2925	4,2848	12,65	6,70	6,25	270 668,0	209 293,6
2011 ian.	6,99	6,88	5,05	7,0	4,2622	4,2549	12,40	6,68	6,25	270 373,3	207 826,1
feb.	7,60	7,68	5,48	7,6	4,2472	4,2150	12,61	6,67	6,25	269 245,9	206 630,4
mar.	8,01	8,16	5,61	8,0	4,1646	4,1141	12,54	6,51	6,25	265 443,6	203 956,4
apr.	8,34	8,46	5,67	8,4	4,0992	4,0744	12,16	6,45	6,25	266 255,1	204 625,0
mai	8,41	8,54	5,80	8,5	4,1120	4,1208	12,13	6,38	6,25	272 531,6	207 669,2
iun.	7,93	7,98	5,81	8,0	4,1929	4,2341	11,90	6,27	6,25	280 917,8	213 651,2
iul.	4,85	4,80	3,40	4,9	4,2405	4,2403	11,66	6,16	6,25	280 183,5	216 019,0
aug.	4,25	4,02	3,26	4,3	4,2501	4,2228	11,81	6,14	6,25	280 280,2	215 708,9
sep.	3,45	3,10	3,80	3,5	4,2820	4,3533	12,02	6,09	6,25	286 629,6	221 431,2
oct.	3,55	3,11	3,06	3,6	4,3238	4,3243	...	...	6,25	...	...

Perioada	Agregatele monetare <sup>10</sup> (mil. lei)			Rezervele internaționale <sup>10</sup> (mil. EUR)			Datoria externă pe TML <sup>10,14</sup> (mil. EUR)	Serviciul datoriei externe pe TML <sup>9</sup> (mil. EUR)	Bugetul general consolidat <sup>9</sup> (sold) deficit(-) / excedent(+)(mil. lei)
	M3	M2	M1	total	aur	valute			
2006	110 821,0	110 442,3	48 726,1	22 935,2	1 625,1	21 310,1	28 622,2	6 499,7	-5 651,0
2007	148 115,5	148 043,6	79 914,3	27 186,8	1 879,5	25 307,3	38 711,2	8 466,2	-9 448,3
2008	174 027,8	173 628,8	92 548,5	28 269,9	2 049,4	26 220,5	51 762,0	13 056,1	-24 654,9
2009	189 630,3	188 013,0	79 361,5	30 858,6	2 555,7	28 302,9	65 616,1	12 272,2	-36 400,6
2010	202 772,6	199 572,1	81 592,3	35 950,7	3 518,3	32 432,4	72 909,5	14 680,5	-33 305,2
2010 T3	195 738,8	192 590,4	81 499,4	35 780,8	3 201,6	32 579,2	72 438,9	10 869,8	-23 324,5
T4	202 772,6	199 572,1	81 592,3	35 950,7	3 518,3	32 432,4	72 909,5	14 680,5	-33 305,2
2011 T1	196 331,0	192 901,1	77 759,0	36 123,4	3 356,2	32 767,2	74 278,2	2 238,4	-5 190,2
T2	199 911,9	196 089,6	80 044,5	37 873,3	3 471,6	34 401,7	75 665,4	5 435,7	-11 259,6
T3	209 135,1	204 772,2	83 965,8	37 641,7	4 015,7	33 626,0	75 292,9	10 126,6	-13 684,5
2010 sep.	195 738,8	192 590,4	81 499,4	35 780,8	3 201,6	32 579,2	72 438,9	10 869,8	-23 324,5
oct.	194 804,0	191 704,0	78 611,7	35 531,4	3 223,4	32 308,0	71 331,0	11 202,3	-23 683,7
nov.	197 287,3	194 198,2	79 916,0	36 321,9	3 521,6	32 800,3	72 390,7	12 220,3	-26 773,6
dec.	202 772,6	199 572,1	81 592,3	35 950,7	3 518,3	32 432,4	72 909,5	14 680,5	-33 305,2
2011 ian.	199 216,4	196 008,0	80 065,7	35 946,8	3 257,7	32 689,1	72 913,2	824,1	+819,3
feb.	198 130,4	194 801,0	79 357,2	35 466,6	3 398,6	32 068,0	72 862,1	1 414,3	-2 340,9
mar.	196 331,0	192 901,1	77 759,0	36 123,4	3 356,2	32 767,2	74 278,2	2 238,4	-5 190,2
apr.	196 484,0	192 979,0	77 892,8	35 513,2	3 440,0	32 073,2	73 723,6	3 154,0	-4 356,1
mai	198 250,7	194 621,2	78 131,7	36 262,2	3 555,5	32 706,7	74 565,3	3 697,4	-7 425,8
iun.	199 911,9	196 089,6	80 044,5	37 873,3	3 471,6	34 401,7	75 665,4	5 435,7	-11 259,6
iul.	204 430,9	199 479,6	82 319,0	36 447,3	3 767,3	32 680,0	75 814,1	6 771,3	-11 359,5
aug.	205 549,8	200 475,3	82 314,0	36 766,0	4 215,6	32 550,4	75 612,3	7 771,6	-12 970,5
sep.	209 135,1	204 772,2	83 965,8	37 641,7	4 015,7	33 626,0	75 292,9	10 126,6	-13 684,5
oct.	...	...	...	36 289,9	4 092,3	32 197,6	...	...	...

12) valori medii; 13) societăți nefinanciare și gospodării ale populației, la operațiuni în lei, sold; 14) sunt incluse și depozitele pe termen mediu și lung ale băncilor străine la băncile rezidente.

## 2. PREȚURI DIN ECONOMIE

## 2.1. Prețurile de consum pe principalele mărfuri și servicii

(procente)

Perioada	Variație lunară				Indice față de sfârșitul anului anterior				Indice față de aceeași perioadă a anului anterior			
	Total	produse alimentare	produse nealimentare	servicii	Total	produse alimentare	produse nealimentare	servicii	Total	produse alimentare	produse nealimentare	servicii
2006	0,40	0,09	0,67	0,42	104,87	101,07	108,33	105,12	106,56	103,84	108,47	108,20
2007	0,53	0,73	0,29	0,69	106,57	109,14	103,60	108,55	104,84	103,89	104,99	106,63
2008	0,51	0,49	0,48	0,62	106,30	106,02	105,96	107,71	107,85	109,22	106,36	108,57
2009	0,39	0,03	0,62	0,55	104,74	100,38	107,72	106,86	105,59	103,25	106,22	108,97
2010	0,64	0,52	0,78	0,52	107,96	106,45	109,76	106,43	106,09	102,33	109,78	104,78
2008 ian.	0,86	0,80	0,37	2,12	100,86	100,80	100,37	102,12	107,26	109,71	104,19	109,71
feb.	0,70	0,38	1,08	0,51	101,57	101,18	101,45	102,64	107,97	110,16	105,34	109,85
mar.	0,67	0,55	0,67	0,92	102,25	101,74	102,13	103,58	108,63	110,82	105,91	110,69
apr.	0,52	1,05	0,46	-0,44	102,78	102,81	102,60	103,12	108,62	111,44	105,51	110,42
mai	0,49	0,53	0,47	0,45	103,28	103,35	103,08	103,58	108,46	111,77	105,66	108,41
iun.	0,28	0,32	0,28	0,19	103,57	103,68	103,37	103,78	108,61	111,77	105,87	108,71
iul.	0,69	-0,68	2,31	-0,30	104,28	102,98	105,76	103,47	109,04	110,40	107,84	109,11
aug.	-0,09	0,20	0,00	-0,90	104,19	103,19	105,76	102,54	108,02	108,79	107,75	106,99
sep.	0,40	0,33	0,19	1,05	104,61	103,53	105,96	103,62	107,30	107,08	107,75	106,60
oct.	1,06	1,14	0,52	2,23	105,72	104,71	106,51	105,93	107,39	106,91	107,58	107,92
nov.	0,32	0,73	-0,05	0,38	106,06	105,47	106,46	106,33	106,74	106,45	106,87	107,04
dec.	0,23	0,52	-0,47	1,30	106,30	106,02	105,96	107,71	106,30	106,02	105,96	107,71
2009 ian.	1,24	0,71	0,83	3,27	101,24	100,71	100,83	103,27	106,71	105,93	106,43	108,92
feb.	0,88	0,32	1,31	1,03	102,13	101,03	102,15	104,33	106,89	105,87	106,68	109,48
mar.	0,50	0,39	0,68	0,33	102,64	101,42	102,84	104,67	106,71	105,69	106,69	108,84
apr.	0,27	0,03	0,81	-0,45	102,92	101,45	103,67	104,20	106,45	104,62	107,06	108,84
mai	0,01	-0,05	0,03	0,11	102,93	101,40	103,70	104,31	105,95	104,02	106,59	108,47
iun.	0,20	-0,18	0,42	0,43	103,14	101,22	104,14	104,76	105,86	103,50	106,74	108,73
iul.	-0,07	-0,50	0,14	0,32	103,07	100,71	104,29	105,10	105,06	103,69	104,48	109,41
aug.	-0,19	-1,06	0,34	0,32	102,87	99,64	104,64	105,44	104,96	102,38	104,83	110,76
sep.	0,39	-0,16	0,79	0,51	103,27	99,48	105,47	105,98	104,94	101,88	105,47	110,17
oct.	0,44	0,15	0,46	0,94	103,72	99,63	105,96	106,98	104,30	100,88	105,40	108,78
nov.	0,67	0,41	1,11	0,14	104,41	100,04	107,14	107,13	104,65	100,56	106,63	108,52
dec.	0,32	0,34	0,54	-0,25	104,74	100,38	107,72	106,86	104,74	100,38	107,72	106,86
2010 ian.	1,68	0,43	3,20	0,36	101,68	100,43	103,20	100,36	105,20	100,10	110,25	103,85
feb.	0,20	0,24	0,24	0,00	101,88	100,67	103,45	100,36	104,49	100,02	109,09	102,80
mar.	0,22	0,17	0,38	-0,09	102,10	100,84	103,84	100,27	104,20	99,80	108,76	102,37
apr.	0,35	0,02	0,56	0,47	102,46	100,86	104,42	100,74	104,28	99,79	108,50	103,32
mai	0,15	-0,09	0,20	0,47	102,61	100,77	104,63	101,21	104,42	99,76	108,68	103,69
iun.	0,16	-0,06	0,16	0,57	102,77	100,71	104,80	101,79	104,38	99,88	108,39	103,84
iul.	2,58	1,92	3,08	2,55	105,42	102,64	108,03	104,39	107,14	102,30	111,58	106,14
aug.	0,23	0,38	0,04	0,41	105,66	103,03	108,07	104,82	107,58	103,79	111,25	106,24
sep.	0,56	0,82	0,34	0,62	106,25	103,87	108,44	105,47	107,77	104,81	110,75	106,35
oct.	0,55	0,82	0,29	0,67	106,83	104,73	108,75	106,18	107,88	105,51	110,56	106,06
nov.	0,52	0,88	0,38	0,20	107,39	105,65	109,16	106,39	107,73	106,01	109,75	106,13
dec.	0,53	0,76	0,55	0,04	107,96	106,45	109,76	106,43	107,96	106,45	109,76	106,43
2011 ian.	0,77	1,14	0,83	-0,11	100,77	101,14	100,83	99,89	106,99	107,21	107,24	105,93
feb.	0,77	1,76	0,27	0,03	101,55	102,92	101,10	99,92	107,60	108,83	107,27	105,96
mar.	0,60	1,17	0,51	-0,34	102,16	104,12	101,62	99,58	108,01	109,92	107,41	105,70
apr.	0,66	0,92	0,87	-0,42	102,83	105,08	102,50	99,16	108,34	110,91	107,74	104,76
mai	0,21	0,21	0,16	0,36	103,05	105,30	102,66	99,52	108,41	111,23	107,70	104,65
iun.	-0,29	-1,34	0,19	0,68	102,75	103,89	102,86	100,20	107,93	109,81	107,74	104,76
iul.	-0,35	-1,95	0,44	0,91	102,39	101,86	103,31	101,11	104,85	105,65	104,97	103,09
aug.	-0,35	-1,39	0,02	0,83	102,03	100,44	103,33	101,95	104,25	103,78	104,94	103,52
sep.	-0,21	-1,18	0,24	0,56	101,82	99,25	103,58	102,52	103,45	101,72	104,84	103,46
oct.	0,64	0,81	0,46	0,77	102,47	100,05	104,06	103,31	103,55	101,70	105,02	103,56

Sursa: Institutul Național de Statistică.

## 2.2. Prețurile producției industriale pe total, piața internă și piața externă

(indice față de aceeași perioadă a anului anterior, %)

Perioada	Industrie - total			Industria extractivă			Industria prelucrătoare			Energie electrică și termică, gaze, apă caldă și aer condiționat*	
	Total	piața internă	piața externă	Total	piața internă	piața externă	Total	piața internă	piața externă	Total, din care:	piața internă
2006	109,64	110,25	108,00	124,21	124,38	110,84	109,60	110,43	108,00	105,03	105,03
2007	107,58	108,43	105,27	115,29	115,33	111,35	107,09	108,02	105,26	107,13	107,13
2008	115,30	112,82	122,30	111,48	111,44	115,57	117,82	115,59	122,31	104,32	104,32
2009	101,87	102,14	101,16	91,86	91,60	114,61	101,56	101,75	101,20	106,95	106,78
2010	106,33	105,79	107,76	102,05	102,12	97,38	107,06	106,85	107,48	103,76	103,13
2008 ian.	113,02	110,78	119,47	116,49	116,43	121,41	114,65	112,31	119,46	103,82	103,82
feb.	114,29	112,25	120,10	125,96	125,94	127,17	115,65	113,48	120,10	103,88	103,88
mar.	115,21	112,93	121,68	121,34	121,38	117,93	117,12	114,88	121,68	103,88	103,88
apr.	114,81	112,53	121,28	113,59	113,61	111,19	117,93	116,25	121,30	100,41	100,41
mai	116,62	112,92	127,17	111,27	111,31	108,00	120,37	117,01	127,20	100,41	100,41
iun.	118,92	114,88	130,47	118,41	118,47	112,67	122,84	119,06	130,48	100,40	100,40
iul.	120,33	116,36	131,86	115,33	115,35	113,44	123,93	120,06	131,88	105,25	105,25
aug.	119,07	116,58	126,10	112,85	112,82	117,15	122,15	120,18	126,11	106,61	106,61
sep.	117,93	114,74	126,84	103,73	103,62	113,77	121,28	118,48	126,86	106,60	106,60
oct.	116,06	113,17	124,16	105,79	105,67	116,66	118,70	115,96	124,18	106,82	106,82
nov.	110,70	110,07	112,41	102,68	102,53	117,04	112,04	111,84	112,41	106,81	106,81
dec.	107,26	106,93	108,19	95,20	95,02	112,45	108,18	108,18	108,19	106,94	106,94
2009 ian.	106,98	106,39	108,58	96,58	96,41	110,55	107,53	106,96	108,63	108,09	107,86
feb.	106,18	105,81	107,15	92,71	92,52	109,09	106,81	106,60	107,20	108,11	107,88
mar.	103,88	103,79	104,10	91,83	91,57	113,61	103,91	103,79	104,15	108,10	107,87
apr.	102,94	103,04	102,71	90,04	89,74	117,69	102,37	102,17	102,75	110,84	110,70
mai	101,35	102,48	98,47	91,70	91,41	117,18	100,24	101,18	98,50	111,07	110,92
iun.	99,91	101,23	96,61	85,63	85,30	116,85	99,02	100,29	96,67	110,58	110,43
iul.	98,41	99,34	96,04	85,07	84,73	118,21	97,88	98,86	96,07	105,91	105,78
aug.	98,87	99,00	98,55	88,06	87,74	118,06	98,57	98,56	98,59	104,00	103,84
sep.	98,80	99,86	96,10	96,35	96,09	118,02	97,82	98,73	96,15	104,55	104,40
oct.	99,33	100,07	97,44	90,86	90,59	114,89	98,86	99,60	97,49	104,40	104,26
nov.	102,61	101,92	104,47	95,99	95,78	112,81	102,66	101,68	104,58	104,16	104,07
dec.	104,21	103,55	105,95	99,66	99,54	109,01	104,36	103,53	105,98	104,50	104,28
2010 ian.	103,27	103,65	102,25	99,02	99,01	99,69	103,10	103,53	102,28	105,11	105,21
feb.	102,92	103,24	102,06	97,78	97,78	97,55	102,54	102,88	101,91	106,07	105,86
mar.	104,46	104,45	104,49	99,78	99,85	94,90	104,33	104,50	104,00	106,56	105,68
apr.	105,58	105,10	106,87	102,39	102,48	95,87	106,19	106,07	106,44	103,40	102,52
mai	106,47	105,57	108,86	100,72	100,78	96,12	107,49	106,99	108,47	103,03	102,16
iun.	106,18	105,28	108,55	103,83	103,88	99,90	106,94	106,25	108,28	102,92	102,29
iul.	106,96	106,18	109,01	103,77	103,82	100,55	108,01	107,61	108,77	102,57	101,97
aug.	106,67	106,07	108,26	102,46	102,54	96,94	107,59	107,42	107,95	102,98	102,26
sep.	107,90	107,20	109,75	104,34	104,44	97,66	109,03	108,80	109,47	103,01	102,32
oct.	107,78	106,93	110,04	103,66	103,76	96,93	108,88	108,46	109,69	103,23	102,40
nov.	108,11	107,37	110,05	102,78	102,88	95,69	109,32	109,11	109,73	103,33	102,56
dec.	109,57	108,38	112,67	104,20	104,30	96,95	111,13	110,42	112,50	103,11	102,52
2011 ian.	110,21	108,75	114,07	107,59	107,64	104,19	112,04	111,11	113,83	101,69	100,95
feb.	110,86	109,04	115,72	108,56	108,58	107,35	112,87	111,65	115,23	101,43	100,18
mar.	111,03	109,48	115,07	105,87	105,80	110,65	113,35	112,46	115,07	100,69	100,19
apr.	109,62	108,77	111,82	102,49	102,42	107,41	111,21	110,95	111,70	103,46	102,97
mai	107,97	107,83	108,31	104,22	104,19	106,38	108,95	109,36	108,18	103,79	103,38
iun.	108,42	108,32	108,68	103,06	103,04	104,95	109,45	110,02	108,38	104,54	103,82
iul.	109,36	108,62	111,24	103,79	103,76	106,58	110,59	110,40	110,95	104,20	103,44
aug.	108,68	107,77	111,00	104,93	104,86	110,11	109,60	109,01	110,72	104,52	103,78
sep.	108,13	107,20	110,51	103,81	103,73	109,97	109,02	108,26	110,44	104,39	104,08

Sursa: Institutul Național de Statistică.

\*) Pentru piața externă, seria de date nu este disponibilă.

**3. INDICATORI DE POLITICĂ MONETARĂ****3.1. Operațiunile monetare ale Băncii Naționale a României**

Perioada	Rata dobânzii de politică monetară (% p.a.)	Repo				Reverse repo				Depozite atrase			
		Tranzacții		Stoc		Tranzacții		Stoc		Tranzacții		Stoc	
		medie zilnică (mil. lei)	rata dobânzii (% p.a.)	medie zilnică (mil. lei)	rata dobânzii (% p.a.)	medie zilnică (mil. lei)	rata dobânzii (% p.a.)	medie zilnică (mil. lei)	rata dobânzii (% p.a.)	medie zilnică (mil. lei)	rata dobânzii (% p.a.)	medie zilnică (mil. lei)	rata dobânzii (% p.a.)
2010 sep.	6,25	–	x	–	x	–	x	–	x	45,5	6,25	233,3	6,25
oct.	6,25	–	x	–	x	–	x	–	x	47,6	6,25	225,8	6,25
nov.	6,25	48,9	6,25	71,7	6,25	–	x	–	x	22,7	6,25	116,7	6,25
dec.	6,25	99,8	6,25	1 145,6	6,25	–	x	–	x	22,7	6,25	112,9	6,25
2011 ian.	6,25	–	x	–	x	–	x	–	x	23,8	6,25	112,9	6,25
feb.	6,25	109,4	6,25	78,2	6,25	–	x	–	x	–	x	–	x
mar.	6,25	19,5	6,25	524,6	6,25	–	x	–	x	–	x	–	x
apr.	6,25	63,5	6,25	184,7	6,25	–	x	–	x	–	x	–	x
mai	6,25	0,4	6,25	13,3	6,25	–	x	–	x	–	x	–	x
iun.	6,25	0,5	6,25	1,3	6,25	–	x	–	x	–	x	–	x
iul.	6,25	12,8	6,25	52,0	6,25	–	x	–	x	–	x	–	x
aug.	6,25	333,3	6,25	1 572,3	6,25	–	x	–	x	–	x	–	x
sep.	6,25	184,1	6,25	706,9	6,25	–	x	–	x	–	x	–	x
oct.	6,25	82,5	6,25	635,1	6,25	–	x	–	x	–	x	–	x

**3.2. Facilitățile permanente acordate instituțiilor de credit de către Banca Națională a României**

Perioada	Credit		Depozit	
	volum (mil. lei)	rata dobânzii (% p.a.)	volum (mil. lei)	rata dobânzii (% p.a.)
2010 sep.	–	10,25	24 920,6	2,25
oct.	1,0	10,25	24 973,7	2,25
nov.	–	10,25	33 451,9	2,25
dec.	–	10,25	33 503,1	2,25
2011 ian.	–	10,25	57 838,3	2,25
feb.	0,2	10,25	6 304,2	2,25
mar.	–	10,25	14 157,8	2,25
apr.	–	10,25	34 612,5	2,25
mai	–	10,25	39 886,0	2,25
iun.	–	10,25	45 638,7	2,25
iul.	–	10,25	51 450,5	2,25
aug.	–	10,25	11 005,0	2,25
sep.	–	10,25	11 509,6	2,25
oct.	–	10,25	3 715,0	2,25

**3.3. Rezervele minime obligatorii**

Perioada	Rata dobânzii la disponibilități ale instituțiilor de credit (% p.a.)			Ratele rezervelor minime obligatorii (%)	
	în lei	în USD	în EUR	în lei	în
					valută
2010 sep.	1,63 *	0,59 *	1,03 *	15,00	25,00
oct.	1,61 *	0,46 *	1,02 *	15,00	25,00
nov.	1,57 *	0,48 *	0,96 *	15,00	25,00
dec.	1,56 *	0,49 *	0,88 *	15,00	25,00
2011 ian.	1,47 *	0,48 *	0,84 *	15,00	25,00
feb.	1,54 *	0,40 *	0,79 *	15,00	25,00
mar.	1,56 *	0,43 *	0,79	15,00	25,00
apr.	1,86 *	0,51 *	0,79	15,00	20,00 *
mai	1,48 *	0,41 *	0,75 *	15,00	20,00
iun.	1,47 *	0,37 *	0,75	15,00	20,00
iul.	1,56 *	0,65 *	0,78 *	15,00	20,00
aug.	1,35 *	0,36 *	0,72 *	15,00	20,00
sep.	1,54 *	0,47 *	0,69 *	15,00	20,00
oct.	1,35 *	0,36 *	0,75 *	15,00	20,00

\*) Începând cu perioada de aplicare: 24 luna curentă - 23 luna următoare.

## 4. BAZA MONETARĂ

(milioane lei)

Perioada	Numerar în casierile IFM		Numerar în circulație		Cont curent al IFM		Baza monetară	
	medie zilnică	sfârșitul perioadei	medie zilnică	sfârșitul perioadei	medie zilnică	sfârșitul perioadei	medie zilnică	sfârșitul perioadei
2006	1 446,1	2 226,5	13 230,9	15 129,9	10 394,1	17 223,6	25 071,1	34 580,1
2007	1 746,7	4 003,0	18 101,1	21 441,7	15 365,5	23 427,8	35 213,3	48 872,5
2008	2 167,6	3 761,0	24 743,2	25 286,8	19 860,4	21 420,1	46 771,2	50 467,9
2009	1 719,7	3 533,7	25 883,2	23 967,6	18 197,3	24 160,6	45 800,2	51 661,8
2010	1 713,9	3 143,4	27 181,9	26 793,6	17 771,4	25 166,4	46 667,2	55 103,4
2008 ian.	2 266,6	3 502,5	22 471,0	20 731,8	17 569,3	20 660,5	42 306,9	44 894,8
feb.	2 042,2	3 315,5	22 360,0	21 154,0	20 444,4	21 334,8	44 846,7	45 804,3
mar.	2 001,3	3 719,3	22 965,2	21 558,9	18 805,5	20 421,3	43 772,0	45 699,5
apr.	2 081,1	3 988,1	23 706,6	22 268,5	19 696,2	18 896,4	45 483,9	45 153,0
mai	2 164,6	3 484,4	24 126,8	22 852,2	19 763,5	19 947,0	46 054,9	46 283,5
iun.	2 089,2	3 910,5	24 798,6	23 598,2	19 617,1	21 102,9	46 504,8	48 611,6
iul.	2 245,5	3 985,7	25 706,9	23 746,6	20 027,9	19 349,8	47 980,4	47 082,1
aug.	2 308,0	3 832,9	25 514,0	23 996,3	21 103,6	19 347,3	48 925,6	47 176,5
sep.	2 379,8	3 878,0	25 173,5	23 610,8	20 770,1	20 215,5	48 323,4	47 704,2
oct.	2 306,2	4 053,5	26 466,0	24 457,2	20 953,7	22 847,6	49 725,9	51 358,3
nov.	2 077,7	3 414,5	26 293,3	25 229,8	21 206,9	20 892,1	49 577,9	49 536,4
dec.	2 049,2	3 761,0	27 336,6	25 286,8	18 366,0	21 420,1	47 751,9	50 467,9
2009 ian.	1 985,5	3 208,8	26 491,6	24 943,2	18 929,1	21 982,3	47 406,2	50 134,2
feb.	1 775,9	3 048,6	25 980,4	24 821,9	19 406,3	21 526,9	47 162,6	49 397,4
mar.	1 696,7	2 981,5	25 708,1	23 943,8	19 353,9	23 389,8	46 758,7	50 315,1
apr.	1 621,4	3 236,5	25 966,6	24 388,5	18 966,9	24 176,5	46 554,8	51 801,6
mai	1 707,8	3 077,4	25 736,4	24 154,2	18 457,6	17 800,3	45 901,7	45 031,9
iun.	1 633,4	3 170,6	25 538,6	24 221,2	20 249,1	25 633,8	47 421,1	53 025,6
iul.	1 664,4	3 098,2	26 208,1	24 464,5	18 918,4	19 581,0	46 790,9	47 143,7
aug.	1 663,1	3 358,7	26 163,9	24 408,4	16 572,6	17 264,1	44 399,5	45 031,2
sep.	1 727,8	3 231,4	25 925,9	23 878,7	15 494,7	11 959,9	43 148,3	39 070,0
oct.	1 670,9	3 083,5	25 558,4	23 704,7	19 289,4	21 471,7	46 518,7	48 259,9
nov.	1 654,3	3 348,0	25 206,6	23 760,2	15 403,4	19 256,9	42 264,3	46 365,0
dec.	1 835,6	3 533,7	26 113,8	23 967,6	17 326,3	24 160,6	45 275,7	51 661,8
2010 ian.	1 756,0	2 940,1	25 332,8	23 826,6	16 156,0	17 353,9	43 244,8	44 120,6
feb.	1 634,2	2 909,6	25 140,6	24 621,3	17 567,1	20 326,9	44 341,9	47 857,9
mar.	1 681,6	3 029,8	25 705,0	24 246,3	16 277,6	18 491,2	43 664,2	45 767,3
apr.	1 636,0	2 987,7	26 271,6	24 771,6	17 165,2	19 911,8	45 072,9	47 671,0
mai	1 649,1	3 156,3	26 686,6	25 542,8	17 479,1	17 060,1	45 814,8	45 759,2
iun.	1 648,5	2 971,7	27 354,0	26 103,0	18 878,3	20 050,9	47 880,9	49 125,7
iul.	1 733,4	2 957,7	28 071,8	26 929,6	17 333,7	18 078,4	47 138,9	47 965,8
aug.	1 717,1	3 060,3	28 449,5	26 972,7	18 356,2	18 876,8	48 522,8	48 909,7
sep.	1 816,3	3 152,6	28 508,3	26 775,5	18 265,5	19 529,8	48 590,0	49 457,9
oct.	1 755,4	2 884,4	28 266,5	26 855,7	18 093,8	19 194,2	48 115,6	48 934,2
nov.	1 748,6	3 139,5	27 792,7	26 227,4	18 628,6	19 731,7	48 169,9	49 098,6
dec.	1 790,4	3 143,4	28 603,7	26 793,6	19 056,0	25 166,4	49 450,1	55 103,4
2011 ian.	1 729,2	3 225,7	28 217,0	26 398,5	18 114,5	18 161,8	48 060,7	47 786,0
feb.	1 704,9	3 134,8	28 175,2	27 076,7	19 437,6	18 653,0	49 317,7	48 864,5
mar.	1 820,4	3 170,2	28 385,9	26 238,2	20 055,3	20 472,4	50 261,6	49 880,8
apr.	1 790,5	3 200,6	28 329,7	26 845,4	19 320,7	18 295,9	49 440,8	48 341,9
mai	1 818,1	3 142,0	28 246,8	26 490,2	20 417,0	20 827,2	50 481,9	50 459,3
iun.	1 800,1	3 112,8	28 492,0	26 952,7	20 600,5	22 233,1	50 892,7	52 298,6
iul.	1 790,0	2 957,8	29 354,1	28 489,2	20 039,6	18 473,5	51 183,7	49 920,5
aug.	1 922,7	3 303,7	30 408,6	28 730,3	21 772,4	22 040,9	54 103,7	54 074,9
sep.	1 858,4	3 095,3	30 730,5	29 405,9	21 675,6	23 124,2	54 264,5	55 625,4

Notă: Mediile zilnice sunt calculate pe baza datelor operative zilnice.

**5. BILANȚURILE MONETARE ALE INSTITUȚIILOR FINANCIARE MONETARE****5.1. Bilanțul monetar al Băncii Naționale a României**

(milioane lei; sfârșitul perioadei)

Perioada	Total ACTIV	Total	Active externe					
			Numerar și alte valori	Aur monetar	Disponibil DST la FMI	Credite*	Titluri de valoare negociabile (altele decât acțiunile)	Acțiuni și alte participații de capital deținute
2010 sep.	<b>159 372,8</b>	<b>157 189,5</b>	0,2	13 639,9	3 649,3	38 760,1	96 189,7	4 950,2
oct.	<b>158 235,4</b>	<b>156 087,2</b>	0,2	13 729,6	3 633,1	39 846,7	93 927,7	4 949,8
nov.	<b>163 329,6</b>	<b>160 039,5</b>	0,2	15 062,6	3 427,9	37 005,0	99 591,3	4 952,6
dec.	<b>164 435,5</b>	<b>158 736,4</b>	0,1	15 050,9	3 403,7	42 233,2	92 784,9	5 263,6
2011 ian.	<b>161 033,7</b>	<b>157 809,3</b>	0,1	13 838,5	3 323,3	39 631,9	95 754,1	5 261,5
feb.	<b>159 771,7</b>	<b>154 138,0</b>	0,1	14 301,8	2 958,0	27 753,3	103 864,6	5 260,2
mar.	<b>156 699,7</b>	<b>153 367,2</b>	0,2	13 785,2	2 827,0	23 545,2	107 953,8	5 255,8
apr.	<b>152 269,0</b>	<b>148 787,5</b>	0,1	13 993,1	2 734,0	21 415,9	105 948,1	4 696,3
mai	<b>156 628,6</b>	<b>153 421,6</b>	0,2	14 627,8	2 478,0	19 095,0	112 521,3	4 699,3
iun.	<b>167 570,4</b>	<b>164 192,2</b>	0,3	14 675,2	2 524,8	28 270,1	114 019,9	4 702,0
iul.	<b>161 960,1</b>	<b>157 622,6</b>	0,2	15 948,5	2 564,4	22 926,6	111 479,5	4 703,3
aug.	<b>164 095,7</b>	<b>158 862,6</b>	0,2	17 772,6	2 162,8	16 384,6	117 840,0	4 702,3
sep.	<b>172 939,4</b>	<b>167 321,3</b>	0,2	17 453,2	2 298,3	20 740,6	122 120,1	4 708,9

Perioada	Total	Active interne					
		Numerar și alte valori	Credite	Titluri de valoare negociabile (altele decât acțiunile)	Acțiuni și alte participații de capital deținute	Active fixe	Alte active
2010 sep.	<b>2 183,2</b>	27,6	11,8	–	2,3	1 393,9	747,6
oct.	<b>2 148,1</b>	28,3	11,8	–	2,3	1 392,3	713,5
nov.	<b>3 290,1</b>	30,9	1 086,6	–	2,3	1 393,8	776,5
dec.	<b>5 699,1</b>	27,1	3 281,6	–	2,3	1 516,8	871,3
2011 ian.	<b>3 224,4</b>	25,0	969,6	–	2,3	1 515,0	712,4
feb.	<b>5 633,7</b>	26,1	3 158,0	–	2,3	1 517,2	930,1
mar.	<b>3 332,5</b>	26,2	969,6	–	2,3	1 518,0	816,3
apr.	<b>3 481,6</b>	26,0	1 031,8	–	2,3	1 517,0	904,5
mai	<b>3 207,0</b>	27,5	637,9	–	2,3	1 514,2	1 025,0
iun.	<b>3 378,2</b>	26,5	628,1	–	2,3	1 513,6	1 207,8
iul.	<b>4 337,5</b>	26,7	859,8	–	2,3	1 512,1	1 936,6
aug.	<b>5 233,1</b>	22,6	2 314,8	–	2,3	1 511,3	1 382,0
sep.	<b>5 618,0</b>	23,3	2 545,5	–	2,3	1 507,9	1 539,1

\*) Cuprind depozite plasate de BNR la bănci din străinătate.

Perioada	Total PASIV	Pasive externe**				Pasive interne**	
		Total	Depozite în valută (inclusiv împrumuturi)	Depozite în lei	Împrumuturi din operațiuni reverse repo	Total	Emisiunea bănească
2010 sep.	<b>159 372,8</b>	<b>41 823,3</b>	41 792,3	31,1	–	<b>117 549,4</b>	29 955,7
oct.	<b>158 235,4</b>	<b>41 766,8</b>	41 736,4	30,5	–	<b>116 468,5</b>	29 768,3
nov.	<b>163 329,6</b>	<b>41 640,3</b>	41 609,8	30,5	–	<b>121 689,3</b>	29 397,8
dec.	<b>164 435,5</b>	<b>44 395,9</b>	44 365,5	30,5	–	<b>120 039,6</b>	29 964,1
2011 ian.	<b>161 033,7</b>	<b>48 180,2</b>	48 151,1	29,2	–	<b>112 853,5</b>	29 649,2
feb.	<b>159 771,7</b>	<b>48 179,2</b>	48 150,0	29,2	–	<b>111 592,6</b>	30 237,6
mar.	<b>156 699,7</b>	<b>48 171,7</b>	48 142,5	29,2	–	<b>108 528,0</b>	29 434,6
apr.	<b>152 269,0</b>	<b>43 109,1</b>	43 079,9	29,2	–	<b>109 159,9</b>	30 072,0
mai	<b>156 628,6</b>	<b>43 027,6</b>	42 999,0	28,6	–	<b>113 601,0</b>	29 659,7
iun.	<b>167 570,4</b>	<b>43 042,4</b>	43 015,1	27,4	–	<b>124 527,9</b>	30 092,0
iul.	<b>161 960,1</b>	<b>43 038,7</b>	43 011,3	27,4	–	<b>118 921,4</b>	31 473,7
aug.	<b>164 095,7</b>	<b>42 993,8</b>	42 967,0	26,8	–	<b>121 101,9</b>	32 056,6
sep.	<b>172 939,4</b>	<b>43 114,8</b>	43 088,0	26,8	–	<b>129 824,6</b>	32 524,5

Perioada	Pasive interne** (continuare)							Capital și rezerve	Alte pasive**
	Total	Depozite overnight	Depozite la termen	Sume atrase din operațiuni de swap valutar	Împrumuturi din operațiuni reverse repo	Titluri de valoare negociabile (altele decât acțiunile emise de BNR)			
2010 sep.	64 818,5	64 818,4	0,1	–	–	–	17 921,4	4 853,8	
oct.	64 498,9	64 498,8	0,1	–	–	–	17 306,9	4 894,3	
nov.	66 160,2	65 880,1	280,1	–	–	–	21 377,4	4 753,8	
dec.	67 391,5	67 091,4	300,0	–	–	–	17 397,2	5 286,8	
2011 ian.	63 787,0	63 787,0	0,0	–	–	–	14 191,2	5 226,1	
feb.	63 165,1	63 165,1	0,0	–	–	–	13 141,5	5 048,4	
mar.	65 158,3	64 708,3	450,0	–	–	–	8 759,1	5 176,0	
apr.	62 836,2	62 336,2	500,0	–	–	–	11 429,4	4 822,4	
mai	65 121,3	64 466,3	655,0	–	–	–	14 299,7	4 520,3	
iun.	73 228,2	72 698,2	530,0	–	–	–	16 581,2	4 626,6	
iul.	63 711,3	63 711,3	–	–	–	–	18 998,8	4 737,6	
aug.	64 306,3	64 306,3	–	–	–	–	20 218,4	4 520,6	
sep.	67 772,7	67 772,7	–	–	–	–	24 904,2	4 623,1	

\*\*\*) Urmare solicitării BCE privind abordarea unitară din punct de vedere statistic a tratamentului alocării DST de la FMI, s-a procedat la reclassificarea poziției "Alocații în DST de la FMI" de la pasive externe la pasive interne, respectiv poziția "Alte pasive".

## 5.2. Bilanțul monetar agregat al altor instituții financiare monetare (instituții de credit și fonduri de piață monetară)

(milioane lei; sfârșitul perioadei)

Perioada	Total ACTIV	Total	Active externe					Acțiuni și alte participații de capital deținute de instituțiile de credit
			Numerar și alte valori	Credite (inclusiv depozite plasate)	Titluri de valoare negociabile (altele decât acțiunile) deținute	Acțiuni/unități de fond ale fondurilor de piață monetară deținute de instituțiile de credit		
2010 sep.	370 510,0	10 726,8	1 418,1	7 127,1	1 580,4	110,6	490,6	
oct.	368 649,2	11 116,6	1 349,5	7 118,1	2 047,5	110,4	491,0	
nov.	378 157,7	12 483,7	1 365,9	8 388,0	2 123,7	112,3	493,8	
dec.	388 412,8	12 898,8	1 614,2	8 282,4	2 399,9	111,8	490,7	
2011 ian.	382 771,0	14 302,6	1 183,8	9 585,8	2 898,3	142,3	492,4	
feb.	380 842,2	13 289,8	1 130,2	7 783,8	3 748,6	140,8	486,3	
mar.	375 272,9	11 807,4	1 117,2	5 980,7	4 098,1	137,2	474,1	
apr.	374 445,6	13 387,0	1 316,7	8 286,3	3 171,0	134,2	478,8	
mai	379 194,3	12 280,1	1 376,9	6 755,8	3 524,0	136,9	486,5	
iun.	389 405,7	11 956,2	1 462,9	7 178,3	2 658,6	139,3	517,2	
iul.	388 817,3	12 988,4	1 573,7	8 369,1	2 392,1	140,2	513,4	
aug.	389 755,9	11 445,8	1 626,9	7 023,7	2 142,3	139,4	513,5	
sep.	397 108,2	11 027,4	1 595,1	6 739,4	2 017,7	146,0	529,1	

Perioada	Total	Numerar și alte valori	Credite (inclusiv depozite plasate)	Titluri de valoare negociabile (altele decât acțiunile) deținute	Acțiuni/unități de fond ale fondurilor de piață monetară deținute de instituțiile de credit	Acțiuni și alte participații de capital deținute de instituțiile de credit	Active fixe	Alte active
oct.	357 532,7	2 884,4	274 457,2	44 062,7	176,8	1 486,5	10 075,2	24 389,9
nov.	365 674,0	3 139,5	277 900,1	47 920,5	156,9	1 486,7	10 110,5	24 959,8
dec.	375 513,9	3 143,4	285 338,3	50 467,8	98,4	1 781,9	10 206,7	24 477,4
2011 ian.	368 468,4	3 225,7	275 618,7	51 803,9	98,4	1 785,5	10 186,6	25 749,7
feb.	367 552,4	3 134,8	274 932,2	51 931,7	98,4	1 825,5	10 163,1	25 466,7
mar.	363 465,5	3 170,2	272 657,3	51 050,4	98,8	1 847,7	10 174,2	24 467,0
apr.	361 058,6	3 200,6	267 734,6	51 283,3	62,9	1 858,1	10 231,8	26 687,3
mai	366 914,1	3 142,0	271 846,1	54 065,4	98,4	1 868,2	10 239,2	25 654,8
iun.	377 449,5	3 112,8	280 442,3	55 988,3	103,3	1 883,1	10 186,6	25 733,1
iul.	375 828,9	2 957,8	277 094,7	56 568,1	106,9	1 881,2	10 205,5	27 014,6
aug.	378 310,1	3 303,7	279 075,8	56 922,3	110,3	1 877,9	10 212,3	26 807,8
sep.	386 080,8	3 095,3	286 845,9	57 400,1	83,3	1 972,9	10 222,0	26 461,1



Perioada	Total PASIV	Total	Pasive externe						Titluri de valoare negociabile (altele decât acțiunile emise de instituțiile de credit	Acțiuni/unități ale nerezidenților emise de fondurile de piață monetară
			Total	Depozite			Împrumuturi din operațiuni reverse repo			
				Depozite overnight	Depozite la termen (inclusiv împrumuturi)	Depozite rambursabile după notificare				
2010 sep.	<b>370 510,0</b>	<b>97 209,4</b>	96 436,7	6 996,6	89 275,9	10,5	153,7	757,1	15,7	
oct.	<b>368 649,2</b>	<b>96 931,9</b>	96 157,1	6 482,5	89 580,3	10,5	83,9	758,0	16,8	
nov.	<b>378 157,7</b>	<b>99 868,0</b>	99 091,7	5 535,5	93 462,7	10,5	83,0	758,4	17,9	
dec.	<b>388 412,8</b>	<b>103 246,6</b>	102 436,9	7 539,1	94 765,3	10,5	122,0	789,1	20,6	
2011 ian.	<b>382 771,0</b>	<b>101 556,9</b>	100 746,6	6 945,1	93 285,6	10,5	505,4	789,0	21,3	
feb.	<b>380 842,2</b>	<b>100 278,7</b>	99 468,2	7 538,7	91 396,2	10,5	522,9	788,8	21,6	
mar.	<b>375 272,9</b>	<b>99 743,3</b>	98 934,1	7 546,3	90 698,6	10,5	678,8	788,3	20,8	
apr.	<b>374 445,6</b>	<b>96 991,7</b>	96 183,0	5 333,2	90 148,2	10,5	691,0	788,1	20,6	
mai	<b>379 194,3</b>	<b>98 946,5</b>	98 137,2	6 921,5	90 953,5	10,5	251,7	788,4	20,9	
iun.	<b>389 405,7</b>	<b>104 941,6</b>	104 131,2	8 895,1	94 944,8	–	291,3	788,9	21,5	
iul.	<b>388 817,3</b>	<b>100 724,1</b>	99 906,1	6 979,8	92 549,2	–	377,1	788,9	29,0	
aug.	<b>389 755,9</b>	<b>100 616,7</b>	99 635,5	6 862,4	92 282,4	–	490,8	958,7	22,5	
sep.	<b>397 108,2</b>	<b>105 067,1</b>	104 078,4	9 516,3	94 309,9	–	252,3	962,6	26,0	

Perioada	Total	Pasive interne								
		Total	Depozite			Împrumuturi din operațiuni reverse repo	Titluri de valoare negociabile (altele decât acțiunile emise de instituțiile de credit	Acțiuni/unități emise de fondurile de piață monetară	Capital și rezerve	Alte pasive
			Depozite overnight	Depozite la termen (inclusiv împrumuturi)	Depozite rambursabile după notificare					
2010 sep.	<b>273 300,6</b>	187 653,5	61 940,0	124 534,4	–	1 179,1	359,9	2 998,7	53 222,9	29 065,7
oct.	<b>271 717,3</b>	186 054,9	59 292,8	125 703,5	–	1 058,6	389,2	3 062,1	53 386,8	28 824,4
nov.	<b>278 289,7</b>	190 325,8	60 473,9	127 704,4	–	2 147,6	409,6	3 140,8	54 221,8	30 191,7
dec.	<b>285 166,2</b>	197 609,8	60 842,2	132 138,5	–	4 629,1	403,6	3 161,3	54 791,3	29 200,1
2011 ian.	<b>281 214,1</b>	191 520,4	60 782,0	128 145,9	–	2 592,6	483,3	3 265,4	55 155,1	30 789,9
feb.	<b>280 563,5</b>	191 520,8	57 773,9	128 931,5	–	4 815,4	493,9	3 386,4	55 746,3	29 416,1
mar.	<b>275 529,6</b>	187 491,1	57 711,0	127 159,9	–	2 620,2	489,6	3 494,1	56 239,1	27 815,7
apr.	<b>277 453,9</b>	187 256,7	57 773,4	127 023,1	–	2 460,1	629,7	3 541,3	56 629,1	29 397,1
mai	<b>280 247,7</b>	189 124,8	57 501,9	129 005,3	–	2 617,6	632,1	3 701,3	57 485,3	29 304,2
iun.	<b>284 464,1</b>	191 715,6	59 856,5	128 820,2	–	3 039,0	638,1	3 852,0	58 125,6	30 132,8
iul.	<b>288 093,2</b>	194 468,2	60 049,4	131 402,6	–	3 016,1	716,8	3 912,2	58 968,3	30 027,8
aug.	<b>289 139,2</b>	194 667,9	59 579,8	130 680,5	–	4 407,7	733,1	3 955,0	59 492,8	30 290,4
sep.	<b>292 041,1</b>	197 020,9	60 140,7	132 478,0	–	4 402,2	758,6	3 981,5	60 309,9	29 970,3

### 5.3. Bilanțul consolidat net al instituțiilor financiare monetare (BNR și alte instituții financiare monetare)

(milioane lei; sfârșitul perioadei)

Perioada	PLASAMENȚE ÎN ACTIV	Total	Active externe						
			Aur	Disponibil DST la FMI	Numerar și alte valori	Credite	Titluri de valoare negociabile (altele decât acțiunile)	Acțiuni/unități de fonduri ale fondurilor de piață monetară	Acțiuni și alte participații de capital
2010 sep.	<b>431 577,9</b>	<b>167 916,3</b>	13 639,9	3 649,3	1 418,3	45 887,2	97 770,2	110,6	5 440,9
oct.	<b>429 482,2</b>	<b>167 203,8</b>	13 729,6	3 633,1	1 349,7	46 964,8	95 975,3	110,4	5 440,9
nov.	<b>440 289,5</b>	<b>172 523,2</b>	15 062,6	3 427,9	1 366,0	45 392,9	101 715,0	112,3	5 446,4
dec.	<b>444 093,4</b>	<b>171 635,2</b>	15 050,9	3 403,7	1 614,3	50 515,5	95 184,8	111,8	5 754,2
2011 ian.	<b>444 285,0</b>	<b>172 111,9</b>	13 838,5	3 323,3	1 183,9	49 217,7	98 652,4	142,3	5 753,8
feb.	<b>438 515,9</b>	<b>167 427,8</b>	14 301,8	2 958,0	1 130,4	35 537,1	107 613,1	140,8	5 746,6
mar.	<b>432 480,9</b>	<b>165 174,6</b>	13 785,2	2 827,0	1 117,4	29 526,0	112 051,8	137,2	5 729,9
apr.	<b>430 302,2</b>	<b>162 174,5</b>	13 993,1	2 734,0	1 316,9	29 702,1	109 119,1	134,2	5 175,1
mai	<b>440 117,2</b>	<b>165 701,8</b>	14 627,8	2 478,0	1 377,1	25 850,9	116 045,3	136,9	5 185,8
iun.	<b>458 975,4</b>	<b>176 148,4</b>	14 675,2	2 524,8	1 463,2	35 448,4	116 678,5	139,3	5 219,1
iul.	<b>452 715,9</b>	<b>170 611,0</b>	15 948,5	2 564,4	1 573,9	31 295,7	113 871,6	140,2	5 216,7
aug.	<b>452 504,6</b>	<b>170 308,5</b>	17 772,6	2 162,8	1 627,1	23 408,4	119 982,3	139,4	5 215,8
sep.	<b>466 944,4</b>	<b>178 348,7</b>	17 453,2	2 298,3	1 595,4	27 480,0	124 137,9	146,0	5 237,9

Perioada	Total	Active interne				
		Total	Credite interne		Titluri de valoare negociabile (altele decât acțiunile)	Acțiuni și alte participații de capital
			Credit acordat sectorului privat	Credit guvernamental (administrația publică)		
2010 sep.	<b>263 661,6</b>	218 047,0	207 930,5	10 116,5	44 235,0	1 379,6
oct.	<b>262 278,4</b>	217 015,7	206 836,3	10 179,4	43 931,9	1 330,8
nov.	<b>267 766,3</b>	218 678,7	207 924,8	10 753,8	47 756,9	1 330,7
dec.	<b>272 458,2</b>	220 539,5	209 293,6	11 245,9	50 291,9	1 626,8
2011 ian.	<b>272 173,1</b>	218 885,6	207 826,1	11 059,5	51 658,1	1 629,4
feb.	<b>271 088,1</b>	217 654,8	206 630,4	11 024,4	51 763,9	1 669,4
mar.	<b>267 306,3</b>	214 721,0	203 956,4	10 764,6	50 895,2	1 690,1
apr.	<b>268 127,7</b>	215 297,4	204 625,0	10 672,4	51 130,1	1 700,2
mai	<b>274 415,4</b>	218 819,9	207 669,2	11 150,7	53 885,4	1 710,2
iun.	<b>282 827,0</b>	225 255,3	213 651,2	11 604,1	55 835,1	1 736,5
iul.	<b>282 105,0</b>	223 941,3	216 019,0	7 922,3	56 415,0	1 748,7
aug.	<b>282 196,2</b>	223 681,6	215 708,9	7 972,7	56 769,1	1 745,5
sep.	<b>288 595,7</b>	229 508,3	221 431,2	8 077,0	57 246,9	1 840,5

Perioada	RESURSE ÎN PASIV	Total	Pasive externe*					Titluri de valoare negociabile (alte decât acțiunile)
			Total	Depozite, din care:				
				Depozite overnight	Depozite la termen	Depozite rambur- sabile după notificare	Împrumu- turi din operațiuni reverse repo	
2010 sep.	<b>431 577,9</b>	<b>139 032,8</b>	138 260,0	7 200,6	130 895,2	10,5	153,7	757,1
oct.	<b>429 482,2</b>	<b>138 698,8</b>	137 924,0	6 630,6	131 198,9	10,5	83,9	758,0
nov.	<b>440 289,5</b>	<b>141 508,3</b>	140 732,0	5 557,1	135 081,5	10,5	83,0	758,4
dec.	<b>444 093,4</b>	<b>147 642,5</b>	146 832,8	7 630,2	139 070,1	10,5	122,0	789,1
2011 ian.	<b>444 285,0</b>	<b>149 737,1</b>	148 926,8	6 990,1	141 420,8	10,5	505,4	789,0
feb.	<b>438 515,9</b>	<b>148 457,9</b>	147 647,4	7 583,3	139 530,8	10,5	522,9	788,8
mar.	<b>432 480,9</b>	<b>147 915,0</b>	147 105,8	7 583,6	138 833,0	10,5	678,8	788,3
apr.	<b>430 302,1</b>	<b>140 100,8</b>	139 292,1	5 521,0	133 069,5	10,5	691,0	788,1
mai	<b>440 117,2</b>	<b>141 974,1</b>	141 164,8	7 028,3	133 874,3	10,5	251,7	788,4
iun.	<b>458 975,3</b>	<b>147 984,0</b>	147 173,6	9 018,2	137 864,2	–	291,3	788,9
iul.	<b>452 715,9</b>	<b>143 762,7</b>	142 944,8	7 099,7	135 468,0	–	377,1	788,9
aug.	<b>452 504,6</b>	<b>143 610,5</b>	142 629,3	6 938,0	135 200,6	–	490,8	958,7
sep.	<b>466 944,4</b>	<b>148 181,8</b>	147 193,2	9 712,6	137 228,3	–	252,3	962,6

Perioada	Total	Pasive interne*			
		M3	Pasive financiare pe termen lung	Depozitele adminis- trației centrale	Alte pasive, net*
2010 sep.	<b>292 545,1</b>	195 738,8	76 635,9	22 930,9	–2 760,4
oct.	<b>290 783,5</b>	194 804,0	76 176,8	23 451,1	–3 648,5
nov.	<b>298 781,2</b>	197 287,3	81 153,9	23 046,2	–2 706,2
dec.	<b>296 450,9</b>	202 772,6	77 968,2	18 234,5	–2 524,4
2011 ian.	<b>294 547,9</b>	199 216,4	75 351,8	22 632,7	–2 653,1
feb.	<b>290 058,0</b>	198 130,4	74 819,7	20 822,0	–3 714,1
mar.	<b>284 565,9</b>	196 331,0	70 889,8	21 674,3	–4 329,2
apr.	<b>290 201,4</b>	196 484,0	74 241,0	24 326,1	–4 849,7
mai	<b>298 143,0</b>	198 250,7	77 982,2	26 140,4	–4 230,2
iun.	<b>310 991,3</b>	199 911,9	81 063,6	33 184,0	–3 168,2
iul.	<b>308 953,2</b>	204 430,9	84 441,8	26 518,8	–6 438,4
aug.	<b>308 894,1</b>	205 549,8	86 195,8	23 587,2	–6 438,8
sep.	<b>318 762,6</b>	209 135,1	91 811,8	22 911,9	–5 096,2

\*) Urmare solicitării BCE privind abordarea unitară din punct de vedere statistic a tratamentului alocării DST de la FMI, s-a procedat la reclassificarea poziției "Alocării în DST de la FMI" de la pasive externe la pasive interne, respectiv poziția "Alte pasive, net".

**6. MASA MONETARĂ M3 ȘI CONTRAPARTIDA ACESTEIA**

(milioane lei; sfârșitul perioadei)

Perioada	Total	M3				M2-M1	
		Total	M1		Total, din care:	Depozite cu durata inițială de până la doi ani inclusiv	
			Numerar în circulație	Depozite overnight			
2007 dec.	<b>148 115,5</b>	<b>79 914,3</b>	21 441,7	58 472,5	<b>68 129,3</b>	68 129,3	
2008 ian.	<b>147 531,2</b>	<b>79 155,3</b>	20 731,8	58 423,5	<b>68 302,7</b>	68 302,7	
feb.	<b>149 762,2</b>	<b>81 654,1</b>	21 154,0	60 500,1	<b>68 031,1</b>	68 031,1	
mar.	<b>151 859,2</b>	<b>82 628,6</b>	21 558,9	61 069,7	<b>69 165,5</b>	69 165,5	
apr.	<b>157 088,2</b>	<b>83 775,3</b>	22 268,5	61 506,8	<b>73 269,4</b>	73 269,4	
mai	<b>157 605,3</b>	<b>85 849,5</b>	22 852,2	62 997,4	<b>71 718,7</b>	71 718,7	
iun.	<b>161 495,4</b>	<b>90 933,5</b>	23 598,2	67 335,4	<b>70 529,4</b>	70 529,4	
iul.	<b>161 297,9</b>	<b>90 166,0</b>	23 746,6	66 419,4	<b>71 054,7</b>	71 054,7	
aug.	<b>162 351,4</b>	<b>90 979,4</b>	23 996,3	66 983,2	<b>71 300,4</b>	71 300,4	
sep.	<b>166 092,0</b>	<b>92 571,1</b>	23 610,8	68 960,3	<b>73 441,8</b>	73 441,8	
oct.	<b>162 522,6</b>	<b>91 710,0</b>	24 457,2	67 252,8	<b>70 437,6</b>	70 437,6	
nov.	<b>164 727,4</b>	<b>92 400,8</b>	25 229,8	67 171,0	<b>71 969,4</b>	71 969,4	
dec.	<b>174 027,8</b>	<b>92 548,5</b>	25 286,8	67 261,7	<b>81 080,3</b>	81 080,3	
2009 ian.	<b>176 104,0</b>	<b>87 919,3</b>	24 943,2	62 976,1	<b>87 850,7</b>	87 850,7	
feb.	<b>176 205,1</b>	<b>84 835,2</b>	24 821,9	60 013,3	<b>91 002,9</b>	91 002,9	
mar.	<b>175 288,3</b>	<b>81 456,4</b>	23 943,8	57 512,6	<b>93 425,3</b>	93 425,3	
apr.	<b>176 365,6</b>	<b>80 476,9</b>	24 388,5	56 088,4	<b>95 331,4</b>	95 331,4	
mai	<b>177 304,7</b>	<b>79 861,1</b>	24 154,2	55 706,9	<b>96 759,8</b>	96 759,8	
iun.	<b>180 325,7</b>	<b>81 705,4</b>	24 221,2	57 484,2	<b>97 776,6</b>	97 776,6	
iul.	<b>181 384,0</b>	<b>81 459,1</b>	24 464,5	56 994,6	<b>98 913,8</b>	98 913,8	
aug.	<b>183 963,3</b>	<b>82 798,3</b>	24 408,4	58 389,9	<b>99 986,9</b>	99 986,9	
sep.	<b>183 819,1</b>	<b>80 578,5</b>	23 878,7	56 699,8	<b>101 953,2</b>	101 953,2	
oct.	<b>183 992,1</b>	<b>78 205,4</b>	23 704,7	54 500,8	<b>104 358,8</b>	104 358,8	
nov.	<b>185 553,4</b>	<b>78 640,8</b>	23 760,2	54 880,7	<b>105 416,8</b>	105 416,8	
dec.	<b>189 630,3</b>	<b>79 361,5</b>	23 967,6	55 393,9	<b>108 651,5</b>	108 651,5	
2010 ian.	<b>185 996,9</b>	<b>76 617,0</b>	23 826,6	52 790,5	<b>107 661,4</b>	107 661,4	
feb.	<b>187 539,4</b>	<b>76 816,2</b>	24 621,3	52 194,9	<b>108 860,9</b>	108 860,9	
mar.	<b>189 976,9</b>	<b>76 460,4</b>	24 246,3	52 214,2	<b>111 360,1</b>	111 360,1	
apr.	<b>190 920,7</b>	<b>76 370,3</b>	24 771,6	51 598,7	<b>111 884,0</b>	111 884,0	
mai	<b>192 858,6</b>	<b>78 667,9</b>	25 542,8	53 125,1	<b>111 441,4</b>	111 441,4	
iun.	<b>195 086,4</b>	<b>80 491,2</b>	26 103,0	54 388,2	<b>111 782,6</b>	111 782,6	
iul.	<b>193 732,5</b>	<b>79 844,2</b>	26 929,6	52 914,5	<b>110 928,8</b>	110 928,8	
aug.	<b>195 719,5</b>	<b>80 476,1</b>	26 972,7	53 503,4	<b>112 201,0</b>	112 201,0	
sep.	<b>195 738,8</b>	<b>81 499,4</b>	26 775,5	54 723,9	<b>111 090,9</b>	111 090,9	
oct.	<b>194 804,0</b>	<b>78 611,7</b>	26 855,7	51 756,0	<b>113 092,3</b>	113 092,3	
nov.	<b>197 287,3</b>	<b>79 916,0</b>	26 227,4	53 688,6	<b>114 282,2</b>	114 282,2	
dec.	<b>202 772,6</b>	<b>81 592,3</b>	26 793,6	54 798,7	<b>117 979,8</b>	117 979,8	
2011 ian.	<b>199 216,4</b>	<b>80 065,7</b>	26 398,5	53 667,2	<b>115 942,3</b>	115 942,3	
feb.	<b>198 130,4</b>	<b>79 357,2</b>	27 076,7	52 280,6	<b>115 443,8</b>	115 443,8	
mar.	<b>196 331,0</b>	<b>77 759,0</b>	26 238,2	51 520,9	<b>115 142,0</b>	115 142,0	
apr.	<b>196 484,0</b>	<b>77 892,8</b>	26 845,4	51 047,4	<b>115 086,1</b>	115 086,1	
mai	<b>198 250,7</b>	<b>78 131,7</b>	26 490,2	51 641,5	<b>116 489,5</b>	116 489,5	
iun.	<b>199 911,9</b>	<b>80 044,5</b>	26 952,7	53 091,8	<b>116 045,0</b>	116 045,0	
iul.	<b>204 430,9</b>	<b>82 319,0</b>	28 489,2	53 829,8	<b>117 160,5</b>	117 160,5	
aug.	<b>205 549,8</b>	<b>82 314,0</b>	28 730,3	53 583,7	<b>118 161,2</b>	118 161,2	
sep.	<b>209 135,1</b>	<b>83 965,8</b>	29 405,9	54 559,9	<b>120 806,4</b>	120 806,4	

Perioada	M3 (continuare)					ACTIVE EXTERNE NETE	ACTIVE INTERNE NETE
	Total M2	M3-M2					
		Total	Împrumuturi din operațiuni repo	Acțiuni/ unități de fond ale fondurilor de piață monetară (emise)	Titluri de valoare negociabile emise cu maturitatea de până la doi ani inclusiv		
2007 dec.	148 043,6	71,9	34,5	37,4	–	29 370,7	118 744,8
2008 ian.	147 458,0	73,2	34,4	38,7	–	31 573,5	115 957,7
feb.	149 685,2	77,0	46,9	30,1	–	29 753,0	120 009,2
mar.	151 794,1	65,1	39,9	25,1	0,04	26 439,2	125 420,1
apr.	157 044,7	43,5	34,0	9,5	–	26 872,8	130 215,4
mai	157 568,3	37,1	29,1	8,0	–	20 756,3	136 849,1
iun.	161 463,0	32,4	28,9	3,5	–	16 451,8	145 043,6
iul.	161 220,7	77,2	28,6	48,6	–	14 882,4	146 415,5
aug.	162 279,9	71,5	28,4	43,1	–	17 058,1	145 293,3
sep.	166 012,9	79,1	27,3	51,8	–	14 828,2	151 263,8
oct.	162 147,5	375,0	232,4	142,7	–	15 306,0	147 216,6
nov.	164 370,1	357,3	182,9	174,4	–	13 907,1	150 820,3
dec.	173 628,8	399,0	192,2	206,8	–	13 469,8	160 558,0
2009 ian.	175 770,0	334,0	110,9	223,1	–	20 398,2	155 705,7
feb.	175 838,1	367,0	82,2	284,7	–	20 179,4	156 025,7
mar.	174 881,7	406,6	75,4	331,1	–	15 186,9	160 101,4
apr.	175 808,3	557,3	44,9	512,4	–	15 353,3	161 012,2
mai	176 620,8	683,8	37,8	646,1	–	11 274,2	166 030,4
iun.	179 482,0	843,7	30,4	813,3	–	9 042,5	171 283,2
iul.	180 373,0	1 011,0	12,2	998,8	–	15 213,2	166 170,8
aug.	182 785,3	1 178,0	3,9	1 174,1	–	18 935,1	165 028,2
sep.	182 531,8	1 287,3	0,3	1 287,0	–	20 944,6	162 874,5
oct.	182 564,2	1 427,9	–	1 427,9	–	22 524,4	161 467,7
nov.	184 057,6	1 495,7	–	1 495,7	–	21 214,0	164 339,4
dec.	188 013,0	1 617,3	–	1 617,3	–	22 216,8	167 413,5
2010 ian.	184 278,4	1 718,5	–	1 718,5	–	20 049,8	165 947,1
feb.	185 677,2	1 862,3	–	1 862,3	–	22 459,4	165 080,1
mar.	187 820,6	2 156,3	41,0	2 115,3	–	30 653,6	159 323,2
apr.	188 254,3	2 666,4	309,5	2 356,9	–	30 991,6	159 929,1
mai	190 109,3	2 749,3	324,6	2 424,7	–	31 989,9	160 868,7
iun.	192 273,8	2 812,5	332,7	2 479,8	–	31 609,6	163 476,7
iul.	190 773,0	2 959,6	428,3	2 531,3	–	24 414,3	169 318,3
aug.	192 677,1	3 042,4	331,9	2 710,6	–	27 995,0	167 724,5
sep.	192 590,4	3 148,4	340,7	2 807,7	–	28 883,6	166 855,2
oct.	191 704,0	3 100,0	214,7	2 885,3	–	28 505,0	166 298,9
nov.	194 198,2	3 089,1	105,1	2 984,0	–	31 014,9	166 272,3
dec.	199 572,1	3 200,5	117,6	3 062,9	20,0	23 992,7	178 779,9
2011 ian.	196 008,0	3 208,4	21,5	3 167,0	20,0	22 374,8	176 841,6
feb.	194 801,0	3 329,4	21,4	3 288,0	20,0	18 970,0	179 160,5
mar.	192 901,1	3 429,9	18,5	3 395,4	16,0	17 259,6	179 071,4
apr.	192 979,0	3 505,0	10,6	3 478,4	16,0	22 073,7	174 410,3
mai	194 621,2	3 629,5	10,6	3 602,8	16,0	23 727,6	174 523,1
iun.	196 089,6	3 822,4	57,5	3 748,8	16,0	28 164,4	171 747,6
iul.	199 479,6	4 951,3	1 130,1	3 805,2	16,0	26 848,2	177 582,7
aug.	200 475,3	5 074,6	1 213,8	3 844,7	16,0	26 697,9	178 851,9
sep.	204 772,2	4 362,9	448,7	3 898,2	16,0	30 166,9	178 968,1

## 7. STRUCTURA DEPOZITELOR ATRASE ȘI A CREDITELOR ACORDATE DE CĂTRE INSTITUȚIILE FINANCIARE MONETARE PE TIPURI DE SECTOARE INSTITUȚIONALE

### 7.1. Depozitele rezidenților clienți neguvernamentali

(milioane lei; sfârșitul perioadei)

Perioada	Total	în lei	în valută	Total, din care:					
				Depozite ale gospodăriilor populației			Depozite ale societăților nefinanciare		
				Total	în lei	în valută	Total	în lei	în valută
2007 dec.	129 058,2	87 651,1	41 407,0	67 315,6	42 415,1	24 900,4	54 862,3	39 867,5	14 994,9
2008 ian.	129 194,3	85 726,0	43 468,3	69 332,5	43 303,1	26 029,4	53 341,7	37 432,4	15 909,3
feb.	130 993,6	86 564,6	44 429,0	71 651,3	44 706,2	26 945,1	53 056,2	36 999,9	16 056,3
mar.	133 549,7	89 100,5	44 449,2	73 273,2	45 846,6	27 426,6	54 203,4	38 501,9	15 701,5
apr.	137 341,3	88 466,4	48 874,9	75 182,8	46 943,3	28 239,6	55 895,4	36 564,8	19 330,5
mai	137 317,3	90 054,9	47 262,4	75 971,7	48 103,8	27 867,9	54 759,6	36 712,3	18 047,2
iun.	140 789,5	92 797,7	47 991,9	77 929,6	49 655,3	28 274,3	55 944,0	37 782,7	18 161,3
iul.	140 370,4	92 353,3	48 017,1	78 162,7	49 894,1	28 268,6	55 235,1	37 096,8	18 138,2
aug.	141 334,3	93 518,7	47 815,6	79 028,4	49 895,1	29 133,3	55 474,4	38 195,7	17 278,7
sep.	145 450,5	95 469,4	49 981,2	81 085,1	50 316,2	30 769,0	57 170,0	39 619,2	17 550,8
oct.	140 657,7	91 541,5	49 116,1	78 611,0	49 980,7	28 630,3	54 856,0	36 173,5	18 682,6
nov.	142 079,9	92 619,8	49 460,0	79 465,5	50 716,6	28 748,9	54 797,3	36 199,0	18 598,3
dec.	151 371,9	98 744,1	52 627,8	82 879,7	52 394,3	30 485,4	59 487,7	39 765,8	19 722,0
2009 ian.	154 119,5	95 738,2	58 381,3	87 799,0	54 507,8	33 291,2	56 895,4	34 840,8	22 054,5
feb.	154 347,1	96 230,4	58 116,7	89 425,2	56 001,1	33 424,1	55 191,8	33 812,3	21 379,5
mar.	154 109,1	96 887,7	57 221,4	90 145,9	57 269,2	32 876,6	54 482,5	33 778,8	20 373,7
apr.	154 554,1	97 849,6	56 704,5	91 187,9	58 572,4	32 615,4	53 329,1	32 852,3	20 476,8
mai	155 370,9	99 151,0	56 219,9	91 511,7	58 863,3	32 648,4	53 674,6	33 767,4	19 907,2
iun.	158 055,4	101 746,1	56 309,3	93 153,7	60 044,1	33 109,5	53 877,2	34 777,8	19 099,4
iul.	158 634,1	101 459,3	57 174,9	93 903,1	60 100,0	33 803,1	54 008,7	34 568,6	19 440,1
aug.	161 392,1	102 849,5	58 542,6	94 365,3	59 759,5	34 605,8	56 064,5	36 360,5	19 704,1
sep.	161 695,6	100 614,4	61 081,2	94 271,2	59 014,9	35 256,3	56 008,6	34 946,2	21 062,5
oct.	162 066,6	99 435,7	62 630,9	95 341,6	58 582,8	36 758,9	55 350,4	34 281,7	21 068,8
nov.	163 527,7	100 429,2	63 098,5	96 324,3	59 255,5	37 068,8	55 271,9	34 273,2	20 998,7
dec.	167 743,3	102 688,3	65 055,0	97 307,0	59 194,9	38 112,0	58 059,1	36 493,5	21 565,6
2010 ian.	164 347,6	100 543,6	63 803,9	97 475,0	59 925,0	37 550,0	54 795,9	33 369,8	21 426,1
feb.	165 173,3	102 432,6	62 740,7	99 088,7	61 483,9	37 604,8	54 207,8	33 531,7	20 676,0
mar.	167 120,4	105 233,1	61 887,3	99 752,0	62 055,3	37 696,7	55 060,3	35 023,8	20 036,5
apr.	167 264,0	106 374,5	60 889,6	100 850,4	63 188,6	37 661,8	55 146,0	35 331,3	19 814,6
mai	168 456,4	106 235,1	62 221,3	101 227,0	62 807,7	38 419,3	56 103,7	35 936,6	20 167,1
iun.	170 077,1	105 501,2	64 575,9	102 561,8	62 126,3	40 435,5	56 267,7	35 996,6	20 271,1
iul.	167 908,7	104 792,5	63 116,3	101 348,2	61 950,4	39 397,9	55 538,5	35 410,1	20 128,4
aug.	169 418,8	105 949,3	63 469,5	101 309,8	61 798,1	39 511,7	56 735,4	36 340,2	20 395,1
sep.	169 877,4	106 373,1	63 504,3	100 808,2	61 509,2	39 299,0	57 576,0	37 042,6	20 533,4
oct.	168 936,3	105 508,5	63 427,8	100 685,9	61 516,5	39 169,4	57 153,2	36 344,5	20 808,7
nov.	172 084,6	108 010,8	64 073,7	101 558,4	62 054,5	39 503,9	59 334,1	38 308,1	21 026,0
dec.	177 431,3	113 475,8	63 955,5	104 107,4	64 293,6	39 813,7	62 377,0	41 506,5	20 870,5
2011 ian.	174 307,6	111 210,1	63 097,5	104 545,3	64 905,9	39 639,3	59 074,3	38 397,2	20 677,1
feb.	172 346,1	110 322,0	62 024,1	105 228,2	65 886,5	39 341,8	56 675,0	36 956,1	19 718,9
mar.	171 404,9	110 323,9	61 081,0	104 485,1	65 668,2	38 816,9	56 767,8	37 131,5	19 636,3
apr.	171 056,2	110 595,0	60 461,1	104 431,4	65 842,4	38 589,0	56 349,7	37 077,1	19 272,6
mai	173 068,0	112 800,4	60 267,6	105 084,6	66 015,9	39 068,7	57 802,2	39 083,5	18 718,7
iun.	174 311,1	113 931,9	60 379,2	106 338,4	66 635,7	39 702,7	57 961,1	39 600,6	18 360,6
iul.	177 218,2	116 451,0	60 767,2	108 014,1	67 860,7	40 153,4	58 274,8	40 069,0	18 205,7
aug.	178 063,8	117 411,9	60 651,9	107 674,8	67 819,7	39 855,0	59 480,5	41 261,7	18 218,8
sep.	181 008,5	119 518,8	61 489,7	109 790,2	68 727,8	41 062,4	60 991,5	43 154,6	17 836,9

Notă: Începând cu luna iunie 2010, a intrat în vigoare Norma BNR nr. 10/2009 care a înlocuit Norma BNR nr. 13/2006 privind raportarea statistică a datelor pentru elaborarea bilanțului monetar.

## 7.2. Depozitele gospodăriilor populației

(milioane lei; sfârșitul perioadei)

Perioada	Total	Depozite overnight				Depozite la termen			
		Total	în lei	în euro	în alte valute	Total	în lei		
							cu scadența până la 1 an inclusiv	cu scadența mai mare de 1 an	
2010 sep.	<b>100 808,2</b>	<b>22 518,9</b>	13 529,9	7 689,4	1 299,6	<b>78 280,9</b>	<b>47 973,7</b>	44 988,8	2 984,9
oct.	<b>100 685,9</b>	<b>21 987,1</b>	13 184,0	7 585,5	1 217,6	<b>78 680,9</b>	<b>48 320,0</b>	45 350,9	2 969,1
nov.	<b>101 558,4</b>	<b>21 718,9</b>	13 073,8	7 416,5	1 228,6	<b>79 821,6</b>	<b>48 969,5</b>	45 985,0	2 984,5
dec.	<b>104 107,4</b>	<b>22 089,5</b>	13 809,5	7 118,7	1 161,3	<b>81 992,2</b>	<b>50 463,9</b>	47 296,0	3 167,8
2011 ian.	<b>104 545,3</b>	<b>21 618,7</b>	13 325,9	7 045,1	1 247,7	<b>82 905,2</b>	<b>51 561,7</b>	48 272,8	3 288,9
feb.	<b>105 228,2</b>	<b>21 783,5</b>	13 695,5	6 925,6	1 162,4	<b>83 423,3</b>	<b>52 172,6</b>	48 873,9	3 298,7
mar.	<b>104 485,1</b>	<b>21 205,9</b>	13 217,2	6 854,4	1 134,4	<b>83 260,6</b>	<b>52 435,1</b>	49 123,8	3 311,3
apr.	<b>104 431,4</b>	<b>21 342,1</b>	13 355,3	6 882,6	1 104,1	<b>83 078,7</b>	<b>52 479,0</b>	49 157,9	3 321,1
mai	<b>105 084,6</b>	<b>21 019,4</b>	13 097,1	6 827,5	1 094,8	<b>84 054,5</b>	<b>52 910,7</b>	49 595,3	3 315,5
iun.	<b>106 338,4</b>	<b>21 580,5</b>	13 482,5	7 014,6	1 083,4	<b>84 723,9</b>	<b>53 145,7</b>	49 776,6	3 369,0
iul.	<b>108 014,1</b>	<b>22 584,1</b>	14 187,4	7 297,9	1 098,7	<b>85 397,3</b>	<b>53 668,6</b>	50 300,6	3 367,9
aug.	<b>107 674,8</b>	<b>21 566,7</b>	13 525,6	6 948,8	1 092,3	<b>86 075,5</b>	<b>54 289,4</b>	50 920,2	3 369,2
sep.	<b>109 790,2</b>	<b>21 828,5</b>	13 667,9	7 052,1	1 108,6	<b>87 928,7</b>	<b>55 056,5</b>	51 635,4	3 421,1

Perioada	Depozite la termen (continuare)						Depozite rambursabile după notificare	Împrumuturi din operațiuni repo
	Total	în euro		Total	în alte valute			
		cu scadența până la 1 an inclusiv	cu scadența mai mare de 1 an			cu scadența până la 1 an inclusiv	cu scadența mai mare de 1 an	
2010 sep.	<b>26 979,3</b>	25 875,9	1 103,4	<b>3 327,9</b>	3 155,4	172,5	–	<b>8,4</b>
oct.	<b>26 956,1</b>	25 832,8	1 123,2	<b>3 404,9</b>	3 225,2	179,7	–	<b>17,9</b>
nov.	<b>27 290,3</b>	26 130,2	1 160,1	<b>3 561,8</b>	3 377,7	184,1	–	<b>17,9</b>
dec.	<b>27 975,9</b>	26 813,7	1 162,2	<b>3 552,5</b>	3 376,6	175,8	–	<b>25,6</b>
2011 ian.	<b>27 960,5</b>	26 774,8	1 185,7	<b>3 382,9</b>	3 199,4	183,5	–	<b>21,5</b>
feb.	<b>27 863,1</b>	26 666,9	1 196,1	<b>3 387,6</b>	3 211,3	176,3	–	<b>21,4</b>
mar.	<b>27 510,3</b>	26 323,6	1 186,7	<b>3 315,3</b>	3 146,4	168,9	–	<b>18,5</b>
apr.	<b>27 433,7</b>	26 183,4	1 250,3	<b>3 166,0</b>	2 999,4	166,6	–	<b>10,6</b>
mai	<b>27 838,8</b>	26 565,0	1 273,8	<b>3 305,0</b>	3 114,7	190,4	–	<b>10,6</b>
iun.	<b>28 288,1</b>	26 944,8	1 343,3	<b>3 290,2</b>	3 091,1	199,1	–	<b>34,0</b>
iul.	<b>28 409,3</b>	26 949,5	1 459,8	<b>3 319,5</b>	3 109,5	210,0	–	<b>32,7</b>
aug.	<b>28 544,2</b>	27 040,6	1 503,6	<b>3 241,9</b>	3 027,8	214,2	–	<b>32,5</b>
sep.	<b>29 428,5</b>	27 863,2	1 565,3	<b>3 443,7</b>	3 204,0	239,6	–	<b>33,0</b>

### 7.3. Depozitele atrase de la societățile nefinanciare, instituțiile financiare nemonetare, administrația publică și nerezidenți

(milioane lei; sfârșitul perioadei)

Perioada	DEPOZITE SOCIETĂȚI NEFINANCIARE								
	Total	Depozite overnight				Depozite la termen			
		Total	în lei	în euro	în alte valute	Total	în lei		
						Total	cu scadența până la 1 an inclusiv	cu scadența mai mare de 1 an	
2010 sep.	57 576,0	28 780,4	19 363,7	7 236,3	2 180,4	28 601,1	17 671,9	16 505,9	1 166,0
oct.	57 153,2	27 434,6	18 335,5	7 139,8	1 959,3	29 711,4	18 001,8	16 879,0	1 122,8
nov.	59 334,1	29 389,8	19 847,4	7 512,8	2 029,6	29 937,1	18 453,5	17 321,3	1 132,2
dec.	62 377,0	30 574,0	21 695,7	7 032,6	1 845,7	31 795,7	19 803,6	18 601,6	1 202,0
2011 ian.	59 074,3	29 845,5	20 649,8	7 497,4	1 698,2	29 228,9	17 747,4	16 545,8	1 201,6
feb.	56 675,0	28 192,3	19 218,7	7 212,8	1 760,8	28 482,8	17 737,4	16 534,7	1 202,7
mar.	56 767,8	28 019,0	18 840,4	7 416,3	1 762,4	28 748,7	18 291,1	17 227,5	1 063,6
apr.	56 349,7	27 509,8	19 032,0	6 745,3	1 732,5	28 839,9	18 045,1	16 929,7	1 115,3
mai	57 802,2	28 595,5	20 051,1	6 960,0	1 584,4	29 206,7	19 032,4	17 874,2	1 158,2
iun.	57 961,1	29 089,6	20 476,9	7 076,7	1 536,0	28 856,5	19 108,7	17 901,5	1 207,2
iul.	58 274,8	29 042,4	20 523,6	6 980,1	1 538,8	29 232,3	19 545,4	18 325,8	1 219,7
aug.	59 480,5	29 939,2	21 103,0	7 236,6	1 599,6	29 541,2	20 158,7	18 917,5	1 241,2
sep.	60 991,5	30 424,2	22 229,7	6 497,3	1 697,3	30 567,2	20 924,9	19 622,0	1 302,8

Perioada	DEPOZITE SOCIETĂȚI NEFINANCIARE (continuare)							Depozite rambursabile după notificare	Împrumuturi din operațiuni repo
	Depozite la termen (continuare)								
	Total	în euro		Total	în alte valute				
cu scadența până la 1 an inclusiv		cu scadența mai mare de 1 an	cu scadența până la 1 an inclusiv		cu scadența mai mare de 1 an				
2010 sep.	9 945,3	9 342,0	603,3	983,9	869,4	114,5	–	194,6	
oct.	10 161,2	9 591,2	570,0	1 548,4	1 421,4	127,0	–	7,2	
nov.	10 156,7	9 580,5	576,1	1 326,9	1 189,1	137,8	–	7,2	
dec.	10 480,8	9 848,0	632,7	1 511,4	1 391,4	120,0	–	7,2	
2011 ian.	9 775,6	9 151,9	623,8	1 705,9	1 602,7	103,1	–	–	
feb.	9 073,6	8 538,9	534,7	1 671,7	1 571,8	100,0	–	–	
mar.	8 722,3	8 195,7	526,5	1 735,3	1 632,2	103,1	–	–	
apr.	9 422,2	8 883,4	538,8	1 372,6	1 260,6	112,1	–	–	
mai	8 943,1	8 355,9	587,2	1 231,2	1 136,6	94,5	–	–	
iun.	8 691,6	8 069,3	622,3	1 056,2	967,6	88,6	–	15,0	
iul.	8 654,5	8 050,5	604,0	1 032,4	940,7	91,7	–	–	
aug.	8 329,4	7 719,0	610,4	1 053,1	966,2	86,9	–	–	
sep.	8 510,2	7 917,3	592,9	1 132,2	1 042,5	89,7	–	–	



Perioada	DEPOZITE INSTITUȚII FINANCIARE NEMONETARE											
	Total	Depozite overnight				Depozite la termen						
		Total	în lei	în euro	în alte valute	Total	în lei		Total	în euro		
							cu scadența până la 1 an inclusiv	cu scadența mai mare de 1 an		cu scadența până la 1 an inclusiv	cu scadența mai mare de 1 an	
2010 sep.	<b>11 493,1</b>	<b>2 849,6</b>	1 427,7	1 368,1	53,8	<b>8 505,7</b>	<b>6 255,7</b>	5 710,0	545,7	<b>2 158,0</b>	1 747,7	410,3
oct.	<b>11 097,0</b>	<b>1 633,8</b>	1 183,8	425,5	24,5	<b>9 273,7</b>	<b>6 274,0</b>	5 669,7	604,3	<b>2 905,4</b>	2 498,2	407,3
nov.	<b>11 191,9</b>	<b>1 786,8</b>	1 198,5	529,6	58,7	<b>9 325,1</b>	<b>6 369,6</b>	5 784,4	585,2	<b>2 888,8</b>	2 484,4	404,4
dec.	<b>10 946,9</b>	<b>1 529,7</b>	1 043,8	450,9	35,0	<b>9 332,6</b>	<b>6 547,1</b>	5 973,0	574,1	<b>2 720,5</b>	2 315,2	405,3
2011 ian.	<b>10 688,0</b>	<b>1 616,4</b>	1 191,8	389,9	34,7	<b>9 071,6</b>	<b>6 715,2</b>	6 093,3	621,9	<b>2 293,3</b>	1 891,5	401,9
feb.	<b>10 442,9</b>	<b>1 690,7</b>	1 116,2	542,4	32,1	<b>8 752,1</b>	<b>6 363,2</b>	5 750,7	612,5	<b>2 312,4</b>	1 917,2	395,2
mar.	<b>10 152,0</b>	<b>1 802,5</b>	1 248,8	521,0	32,7	<b>8 349,5</b>	<b>6 275,3</b>	5 658,5	616,8	<b>2 020,8</b>	1 642,2	378,6
apr.	<b>10 275,1</b>	<b>1 730,0</b>	1 346,5	355,3	28,2	<b>8 545,1</b>	<b>6 329,0</b>	5 566,6	762,4	<b>2 158,4</b>	1 726,1	432,2
mai	<b>10 181,2</b>	<b>1 583,2</b>	1 221,3	334,8	27,2	<b>8 598,0</b>	<b>6 479,7</b>	5 674,9	804,8	<b>2 066,1</b>	1 630,8	435,3
iun.	<b>10 011,6</b>	<b>2 000,5</b>	1 318,4	648,2	33,9	<b>8 002,5</b>	<b>6 368,7</b>	5 537,1	831,6	<b>1 559,9</b>	1 118,3	441,6
iul.	<b>10 929,2</b>	<b>1 724,2</b>	1 303,0	388,5	32,7	<b>8 107,7</b>	<b>6 225,2</b>	5 364,4	860,7	<b>1 824,3</b>	1 382,8	441,5
aug.	<b>10 908,5</b>	<b>1 604,2</b>	1 210,0	360,4	33,8	<b>8 123,1</b>	<b>6 123,3</b>	5 268,2	855,0	<b>1 898,1</b>	1 455,9	442,2
sep.	<b>10 226,8</b>	<b>1 834,8</b>	1 414,1	375,5	45,3	<b>7 976,3</b>	<b>5 915,4</b>	5 057,1	858,3	<b>1 927,9</b>	1 474,8	453,2

Perioada	DEPOZITE INSTITUȚII FINANCIARE NEMONETARE (continuare)					DEPOZITE ADMINISTRAȚIE PUBLICĂ				TOTAL DEPOZITE NEREZIDENȚI
	Depozite la termen (continuare)			Depozite rambursabile după notificare	Împrumuturi din operațiuni repo	Total	Administrația centrală	Administrația locală	Administrația sistemelor de asigurări sociale	
	în alte valute		Total							
	cu scadența până la 1 an inclusiv	cu scadența mai mare de 1 an								
2010 sep.	<b>92,0</b>	90,8	1,2	–	<b>137,8</b>	<b>24 472,3</b>	22 930,9	1 539,3	2,1	<b>138 260,0</b>
oct.	<b>94,3</b>	93,2	1,1	–	<b>189,5</b>	<b>24 802,6</b>	23 451,1	1 349,4	2,1	<b>137 924,0</b>
nov.	<b>66,7</b>	65,3	1,4	–	<b>80,0</b>	<b>24 346,3</b>	23 046,2	1 298,1	2,0	<b>140 732,0</b>
dec.	<b>64,9</b>	64,2	0,7	–	<b>84,7</b>	<b>19 271,2</b>	18 234,5	1 034,4	2,3	<b>146 832,8</b>
2011 ian.	<b>63,1</b>	62,2	0,8	–	–	<b>23 644,0</b>	22 632,7	1 009,0	2,3	<b>148 926,8</b>
feb.	<b>76,5</b>	75,8	0,8	–	–	<b>21 847,5</b>	20 822,0	1 023,2	2,3	<b>147 647,4</b>
mar.	<b>53,4</b>	49,4	4,0	–	–	<b>22 524,1</b>	21 674,3	847,1	2,6	<b>147 105,8</b>
apr.	<b>57,7</b>	54,0	3,7	–	–	<b>25 136,1</b>	24 326,1	807,7	2,2	<b>139 292,1</b>
mai	<b>52,2</b>	48,3	3,8	–	–	<b>26 975,1</b>	26 140,4	832,6	2,2	<b>141 164,8</b>
iun.	<b>73,9</b>	70,0	3,9	–	<b>8,6</b>	<b>33 955,3</b>	33 184,0	769,2	2,1	<b>147 173,6</b>
iul.	<b>58,2</b>	54,3	3,9	–	<b>1 097,3</b>	<b>27 348,3</b>	26 518,8	827,4	2,1	<b>142 944,8</b>
aug.	<b>101,7</b>	101,6	0,1	–	<b>1 181,3</b>	<b>24 403,0</b>	23 587,2	813,6	2,1	<b>142 629,3</b>
sep.	<b>132,9</b>	132,8	0,1	–	<b>415,7</b>	<b>23 726,8</b>	22 911,9	812,8	2,1	<b>147 193,2</b>

## 7.4. Creditul intern

(milioane lei; sfârșitul perioadei)

Perioada	Total	Total	CREDIT ACORDAT SECTORULUI PRIVAT									
			Total	în lei						Total, din care:	societăți nefinan- ciare	gospo- dării ale popu- lației
				pe termen scurt			pe termen mediu					
				Total, din care:	societăți nefinan- ciare	gospo- dării ale popu- lației	Total, din care:	societăți nefinan- ciare	gospo- dării ale popu- lației			
2007 dec.	<b>157 751,3</b>	<b>148 180,7</b>	67 713,0	20 804,4	16 723,6	3 327,0	19 109,5	9 378,4	9 049,6	27 799,1	6 474,8	21 196,2
2008 ian.	<b>163 879,1</b>	<b>154 267,5</b>	69 349,9	21 679,0	17 589,8	3 381,5	19 297,1	9 677,5	8 945,2	28 373,8	6 624,7	21 617,5
feb.	<b>168 601,3</b>	<b>158 340,9</b>	71 427,6	21 931,3	17 734,8	3 415,6	19 855,2	10 264,2	8 911,6	29 641,0	7 048,1	22 451,3
mar.	<b>174 736,3</b>	<b>164 606,8</b>	74 105,6	23 398,1	19 037,3	3 572,1	19 928,5	10 309,8	8 926,5	30 779,0	7 420,6	23 213,4
apr.	<b>178 799,8</b>	<b>168 734,1</b>	76 591,9	24 261,3	19 867,7	3 665,6	20 368,0	10 731,6	8 957,1	31 962,7	7 824,5	23 986,1
mai	<b>182 458,5</b>	<b>171 834,3</b>	78 391,9	24 874,1	20 248,0	3 859,5	20 620,1	10 966,1	8 979,5	32 897,8	8 225,5	24 519,1
iun.	<b>189 246,2</b>	<b>178 180,3</b>	80 043,9	25 183,8	20 780,1	3 527,3	21 113,0	10 869,9	9 428,2	33 747,1	8 401,3	25 089,4
iul.	<b>189 915,4</b>	<b>178 692,2</b>	81 988,9	25 718,5	21 078,0	3 706,4	21 398,8	10 813,7	9 748,9	34 871,5	8 765,3	25 842,6
aug.	<b>194 993,1</b>	<b>183 629,9</b>	83 498,0	26 161,1	21 273,9	3 937,8	21 638,2	11 003,1	9 810,2	35 698,6	8 921,0	26 501,3
sep.	<b>205 695,8</b>	<b>194 174,1</b>	85 318,5	26 775,7	21 783,1	4 064,3	22 036,2	11 304,6	9 948,6	36 506,6	9 197,3	27 003,7
oct.	<b>205 070,3</b>	<b>193 063,6</b>	85 852,8	26 909,8	21 932,7	4 191,9	22 095,8	11 360,4	9 932,6	36 847,3	9 199,4	27 253,4
nov.	<b>208 235,0</b>	<b>195 131,0</b>	85 504,1	26 481,5	21 584,0	4 219,1	22 263,4	11 637,2	9 891,8	36 759,2	9 203,0	27 188,7
dec.	<b>215 260,9</b>	<b>198 055,7</b>	83 643,2	25 473,7	20 529,0	4 254,4	21 805,8	11 261,6	9 765,1	36 363,7	9 079,5	26 921,4
2009 ian.	<b>228 260,0</b>	<b>206 435,7</b>	83 767,7	26 143,4	21 169,1	4 293,1	21 664,8	11 304,6	9 620,1	35 959,5	9 027,4	26 672,8
feb.	<b>231 721,7</b>	<b>206 890,1</b>	83 753,7	26 532,3	21 531,8	4 315,5	21 427,9	11 197,3	9 513,9	35 793,4	9 008,5	26 554,2
mar.	<b>231 924,9</b>	<b>202 617,0</b>	83 033,6	26 369,6	21 294,1	4 392,9	21 193,2	10 946,7	9 372,7	35 470,8	8 919,7	26 325,8
apr.	<b>232 329,8</b>	<b>200 553,8</b>	82 602,4	26 502,3	21 403,9	4 452,0	20 782,7	10 623,7	9 305,7	35 317,4	8 840,3	26 259,9
mai	<b>232 266,4</b>	<b>199 079,5</b>	81 925,1	25 779,0	21 048,6	4 219,9	20 970,3	10 523,4	9 650,8	35 175,8	8 797,0	26 164,1
iun.	<b>234 796,5</b>	<b>198 056,3</b>	80 929,0	25 318,7	20 564,6	4 249,8	20 949,0	10 561,3	9 603,4	34 661,2	8 699,1	25 753,5
iul.	<b>242 891,6</b>	<b>197 904,9</b>	79 924,1	24 909,6	20 110,5	4 306,2	20 394,4	10 365,3	9 426,6	34 620,1	8 609,3	25 765,8
aug.	<b>243 380,1</b>	<b>198 682,8</b>	79 744,6	25 036,7	20 179,5	4 415,8	20 262,0	10 304,9	9 364,9	34 445,9	8 552,4	25 667,4
sep.	<b>241 918,5</b>	<b>198 914,7</b>	80 150,9	25 693,6	20 746,5	4 523,5	20 151,2	10 202,3	9 326,9	34 306,2	8 440,7	25 548,7
oct.	<b>241 056,8</b>	<b>201 214,4</b>	79 782,7	25 632,6	20 604,8	4 492,2	19 861,3	10 083,6	9 246,9	34 288,9	8 494,7	25 460,0
nov.	<b>248 191,7</b>	<b>200 853,7</b>	79 914,2	26 139,6	21 170,0	4 450,6	19 707,6	9 986,1	9 196,7	34 067,0	8 405,5	25 338,2
dec.	<b>246 697,9</b>	<b>199 887,1</b>	79 711,7	26 074,7	20 817,5	4 552,8	19 558,3	9 994,2	9 051,8	34 078,7	8 404,5	25 205,9
2010 ian.	<b>248 855,2</b>	<b>199 285,0</b>	80 273,2	26 967,4	21 756,4	4 568,9	19 486,0	10 070,0	8 918,3	33 819,8	8 282,8	25 037,4
feb.	<b>250 093,9</b>	<b>199 167,1</b>	79 503,8	26 994,5	21 924,8	4 407,4	19 224,0	9 920,6	8 792,4	33 285,4	8 205,8	24 673,5
mar.	<b>250 121,3</b>	<b>199 404,1</b>	78 936,2	26 445,2	21 487,9	4 514,1	19 257,8	9 771,1	8 836,2	33 233,1	8 275,4	24 554,5
apr.	<b>252 591,2</b>	<b>200 322,4</b>	78 185,5	26 013,4	21 092,8	4 458,1	19 153,5	9 503,9	9 008,4	33 018,6	8 235,9	24 387,2
mai	<b>256 294,2</b>	<b>203 112,1</b>	78 075,3	25 993,9	21 062,9	4 482,4	19 253,7	9 493,1	9 156,1	32 827,6	8 200,4	24 239,0
iun.	<b>263 493,5</b>	<b>210 808,9</b>	78 463,1	26 672,7	21 580,6	4 546,6	19 297,1	9 644,6	9 036,6	32 493,4	8 131,0	24 012,5
iul.	<b>261 672,6</b>	<b>206 698,9</b>	78 603,3	26 826,6	21 755,1	4 511,3	19 464,3	9 895,9	8 977,8	32 312,3	8 076,9	23 900,9
aug.	<b>262 173,9</b>	<b>207 667,7</b>	78 156,3	26 467,4	21 227,1	4 618,8	19 491,8	9 980,5	8 944,1	32 197,0	8 055,5	23 813,9
sep.	<b>262 059,0</b>	<b>207 930,5</b>	77 918,0	26 365,8	21 049,7	4 627,5	19 317,6	9 846,3	8 924,2	32 234,6	8 204,4	23 707,9
oct.	<b>260 726,7</b>	<b>206 836,3</b>	77 482,3	26 365,9	21 194,3	4 668,3	19 369,9	10 068,5	8 778,7	31 746,6	8 381,9	23 043,4
nov.	<b>266 216,7</b>	<b>207 924,8</b>	77 038,4	26 233,2	21 134,1	4 652,3	19 371,3	10 146,9	8 705,9	31 434,0	8 300,2	22 817,9
dec.	<b>270 668,0</b>	<b>209 293,6</b>	77 358,5	25 718,6	20 546,3	4 606,4	19 315,7	10 097,2	8 654,8	32 324,2	9 334,1	22 653,5
2011 ian.	<b>270 373,3</b>	<b>207 826,1</b>	76 908,6	26 112,6	20 851,5	4 658,6	18 868,8	9 808,1	8 501,6	31 927,1	9 327,9	22 271,9
feb.	<b>269 245,9</b>	<b>206 630,4</b>	76 954,8	26 273,4	21 126,0	4 534,3	18 849,2	9 915,5	8 426,3	31 832,2	9 341,3	22 155,4
mar.	<b>265 443,6</b>	<b>203 956,4</b>	77 007,3	26 436,3	21 248,8	4 549,8	18 748,7	9 846,2	8 381,7	31 822,4	9 384,8	22 102,3
apr.	<b>266 255,1</b>	<b>204 625,0</b>	78 129,5	27 324,5	22 147,5	4 501,5	18 967,9	10 020,6	8 440,7	31 837,1	9 313,3	22 179,9
mai	<b>272 531,6</b>	<b>207 669,2</b>	78 388,1	27 186,8	21 923,2	4 555,1	18 981,5	9 993,9	8 473,9	32 219,8	9 483,1	22 373,1
iun.	<b>280 917,8</b>	<b>213 651,2</b>	79 193,7	27 735,7	22 475,9	4 542,3	19 142,6	10 126,0	8 553,1	32 315,4	9 597,6	22 337,2
iul.	<b>280 183,5</b>	<b>216 019,0</b>	80 021,8	28 376,6	23 306,6	4 484,5	19 375,3	10 281,8	8 553,6	32 269,8	9 502,0	22 397,1
aug.	<b>280 280,2</b>	<b>215 708,9</b>	80 121,0	28 489,7	23 182,8	4 583,8	19 345,3	10 242,2	8 619,6	32 286,0	9 520,7	22 411,5
sep.	<b>286 629,6</b>	<b>221 431,2</b>	80 665,1	29 035,9	23 467,0	4 630,7	19 367,2	10 243,4	8 637,3	32 262,0	9 542,6	22 385,8

Perioada	CREDIT ACORDAT SECTORULUI PRIVAT (continuare)										CREDIT GUVERN- MENTAL*
	Total	în valută			Total, din care:	societăți nefinan- ciare	gospo- dării ale popu- lației	Total, din care:	societăți nefinan- ciare	gospo- dării ale popu- lației	
		pe termen scurt	pe termen mediu	pe termen lung							
2007 dec.	80 467,8	14 707,7	13 747,3	583,1	16 214,2	12 388,1	2 624,9	49 545,8	14 243,2	34 727,0	<b>9 570,6</b>
2008 ian.	84 917,6	15 178,9	14 215,7	593,5	17 201,8	13 251,4	2 720,3	52 536,9	15 049,3	36 888,0	<b>9 611,6</b>
feb.	86 913,3	15 210,6	14 219,4	593,2	17 131,9	13 253,6	2 665,8	54 570,8	15 311,4	38 635,6	<b>10 260,4</b>
mar.	90 501,1	16 016,3	14 938,9	664,2	17 532,5	13 648,0	2 694,4	56 952,3	15 738,2	40 571,4	<b>10 129,5</b>
apr.	92 142,1	16 164,9	15 026,2	722,7	17 586,9	13 777,1	2 663,9	58 390,4	16 014,1	41 739,7	<b>10 065,7</b>
mai	93 442,4	16 532,9	15 310,4	791,6	17 536,4	13 742,1	2 655,1	59 373,1	16 281,4	42 446,7	<b>10 624,1</b>
iun.	98 136,3	17 374,1	16 112,3	775,8	18 220,4	14 184,9	2 826,3	62 541,8	16 552,4	45 271,1	<b>11 065,9</b>
iul.	96 703,4	16 742,4	15 507,7	757,7	17 712,9	13 753,2	2 789,6	62 248,1	16 565,2	44 977,5	<b>11 223,1</b>
aug.	100 131,9	17 539,9	16 298,1	750,4	18 145,5	14 074,3	2 890,9	64 446,6	17 052,0	46 667,8	<b>11 363,2</b>
sep.	108 855,6	19 444,4	18 130,1	779,3	19 652,5	15 221,4	3 178,2	69 758,8	17 944,5	51 073,3	<b>11 521,6</b>
oct.	107 210,8	19 465,0	18 335,1	742,3	19 159,1	14 944,8	3 005,1	68 586,8	17 256,7	50 639,8	<b>12 006,7</b>
nov.	109 626,9	19 973,6	18 868,1	709,8	19 566,4	15 262,2	3 059,0	70 086,9	17 634,6	51 756,8	<b>13 104,0</b>
dec.	114 412,5	20 169,2	19 092,6	685,5	20 560,8	16 052,4	3 177,9	73 682,5	18 514,3	54 400,3	<b>17 205,2</b>
2009 ian.	122 668,0	21 694,7	20 549,4	728,9	21 950,0	17 182,4	3 382,1	79 023,3	19 928,1	58 278,4	<b>21 824,3</b>
feb.	123 136,4	21 936,5	20 769,5	752,8	21 855,0	17 186,1	3 357,2	79 344,9	20 164,6	58 395,5	<b>24 831,6</b>
mar.	119 583,5	21 122,1	20 042,7	722,4	20 817,6	16 309,6	3 259,7	77 643,8	19 735,5	57 153,2	<b>29 307,9</b>
apr.	117 951,4	21 213,4	20 171,1	700,4	20 193,2	15 798,1	3 203,8	76 544,9	19 539,2	56 254,5	<b>31 776,0</b>
mai	117 154,5	20 810,2	19 813,4	663,5	20 037,0	15 707,9	3 182,8	76 307,3	19 548,5	56 019,1	<b>33 186,9</b>
iun.	117 127,4	20 282,9	19 317,4	635,6	20 256,7	15 956,8	3 189,4	76 587,8	19 706,9	56 155,4	<b>36 740,2</b>
iul.	117 980,8	20 212,7	19 257,5	620,1	20 468,1	16 265,1	3 173,7	77 300,0	20 421,6	56 161,1	<b>44 986,7</b>
aug.	118 938,2	20 166,3	19 213,9	628,5	20 946,9	16 806,2	3 152,8	77 824,9	20 787,5	56 342,1	<b>44 697,3</b>
sep.	118 763,7	19 850,2	18 878,2	649,8	20 969,4	16 966,3	3 060,8	77 944,2	20 930,3	56 345,3	<b>43 003,8</b>
oct.	121 431,6	20 299,0	19 282,8	689,7	21 357,5	17 347,6	3 087,1	79 775,2	21 103,5	57 952,2	<b>39 842,5</b>
nov.	120 939,5	20 041,4	18 968,1	715,5	20 934,9	17 007,2	3 111,8	79 963,2	21 473,3	57 786,3	<b>47 338,0</b>
dec.	120 175,4	19 791,6	18 625,9	819,9	20 436,0	16 620,8	3 054,0	79 947,8	21 731,3	57 533,7	<b>46 810,8</b>
2010 ian.	119 011,8	19 444,1	18 371,8	762,7	20 659,8	16 830,1	2 983,0	78 907,9	21 861,6	56 268,9	<b>49 570,2</b>
feb.	119 663,2	20 069,9	18 840,6	828,2	20 860,2	17 130,5	2 910,1	78 733,1	21 779,3	56 290,2	<b>50 926,8</b>
mar.	120 467,9	20 486,7	19 302,2	809,8	20 027,1	16 331,0	2 904,4	79 954,1	22 530,0	56 781,3	<b>50 717,2</b>
apr.	122 136,9	20 983,4	19 789,8	812,9	20 239,5	16 521,9	2 949,2	80 914,0	22 686,0	57 607,2	<b>52 268,8</b>
mai	125 036,8	21 413,3	20 303,3	802,7	20 943,2	17 086,6	3 071,3	82 680,4	23 310,5	58 741,7	<b>53 182,1</b>
iun.	132 345,7	21 892,2	20 789,5	811,1	22 177,1	18 169,0	3 197,2	88 276,4	24 935,5	62 692,3	<b>52 684,6</b>
iul.	128 095,7	20 680,9	19 721,8	778,2	21 815,9	17 985,6	3 105,8	85 598,9	24 139,8	60 835,3	<b>54 973,6</b>
aug.	129 511,4	20 776,0	19 812,0	832,7	22 164,5	18 517,8	3 104,6	86 570,9	24 291,0	61 728,0	<b>54 506,3</b>
sep.	130 012,5	20 599,4	19 541,9	888,7	23 064,9	19 511,8	3 019,7	86 348,2	24 345,8	61 468,2	<b>54 128,5</b>
oct.	129 354,0	20 619,0	19 533,0	935,9	22 687,7	19 275,6	2 895,5	86 047,3	24 670,3	60 851,5	<b>53 890,4</b>
nov.	130 886,5	20 607,1	19 517,0	935,5	23 208,5	19 796,7	2 899,6	87 070,9	24 774,6	61 773,7	<b>58 291,8</b>
dec.	131 935,1	20 164,6	19 029,8	976,5	23 321,1	19 985,5	2 877,3	88 449,4	25 625,1	62 331,5	<b>61 374,5</b>
2011 ian.	130 917,5	19 936,5	18 786,3	1 002,7	23 098,1	19 866,8	2 791,5	87 882,9	25 861,3	61 547,0	<b>62 547,2</b>
feb.	129 675,5	19 802,9	18 610,5	1 047,2	23 001,7	19 640,7	2 852,4	86 871,0	25 595,3	60 741,4	<b>62 615,5</b>
mar.	126 949,1	18 988,7	17 812,5	1 054,8	23 088,0	19 888,2	2 746,6	84 872,4	25 226,5	59 198,2	<b>61 487,1</b>
apr.	126 495,4	19 106,6	17 814,8	1 168,5	22 731,9	19 648,2	2 632,6	84 657,0	25 226,1	58 992,5	<b>61 630,1</b>
mai	129 281,0	19 617,6	18 244,4	1 214,4	23 127,8	19 987,9	2 637,7	86 535,6	25 481,1	60 539,1	<b>64 862,5</b>
iun.	134 457,5	20 947,8	19 549,8	1 251,0	24 185,2	20 912,5	2 781,7	89 324,4	26 371,4	62 445,6	<b>67 266,6</b>
iul.	135 997,2	21 707,4	20 313,3	1 292,4	24 290,3	20 976,6	2 729,0	89 999,5	26 174,5	63 369,2	<b>64 164,5</b>
aug.	135 587,9	21 504,8	20 116,3	1 290,4	24 383,0	21 066,3	2 720,6	89 700,2	26 336,6	62 920,6	<b>64 571,3</b>
sep.	140 766,1	23 013,1	21 470,0	1 363,5	25 488,1	22 113,6	2 770,3	92 264,9	27 154,7	64 665,1	<b>65 198,4</b>

\*) inclusiv titlurile de valoare negociabile.

Notă: Începând cu luna iunie 2010, a intrat în vigoare Norma BNR nr. 10/2009 care a înlocuit Norma BNR nr. 13/2006 privind raportarea statistică a datelor pentru elaborarea bilanțului monetar.

**7.5. Creditul acordat gospodăriilor populației**

(milioane lei; sfârșitul perioadei)

Perioada	Total	în funcție de valută			în funcție de destinație și valută			
		în lei	în euro	în alte valute	Credite pentru consum			
					Total	în lei	în euro	în alte valute
2010 sep.	<b>102 636,2</b>	37 259,5	51 800,7	13 575,9	<b>65 588,1</b>	27 777,4	28 320,5	9 490,2
oct.	<b>101 173,3</b>	36 490,4	51 552,4	13 130,5	<b>64 219,4</b>	27 052,1	27 959,7	9 207,6
nov.	<b>101 784,9</b>	36 176,1	51 856,6	13 752,2	<b>64 339,4</b>	26 751,3	27 947,6	9 640,5
dec.	<b>102 099,8</b>	35 914,6	51 994,8	14 190,4	<b>64 247,3</b>	26 531,4	27 763,4	9 952,5
2011 ian.	<b>100 773,3</b>	35 432,2	51 717,0	13 624,2	<b>62 980,0</b>	26 030,6	27 398,9	9 550,4
feb.	<b>99 756,9</b>	35 116,0	51 169,2	13 471,8	<b>62 353,7</b>	25 856,3	27 047,1	9 450,3
mar.	<b>98 033,4</b>	35 033,8	50 137,9	12 861,7	<b>61 158,9</b>	25 762,6	26 377,6	9 018,7
apr.	<b>97 915,9</b>	35 122,2	50 025,5	12 768,2	<b>60 921,9</b>	25 890,9	26 063,5	8 967,4
mai	<b>99 793,2</b>	35 402,0	50 903,1	13 488,0	<b>62 012,8</b>	26 219,6	26 321,3	9 471,9
iun.	<b>101 911,0</b>	35 432,7	52 480,7	13 997,6	<b>63 156,0</b>	26 227,6	27 094,7	9 833,7
iul.	<b>102 825,8</b>	35 435,1	52 712,4	14 678,3	<b>63 642,7</b>	26 275,0	27 063,3	10 304,4
aug.	<b>102 546,6</b>	35 614,9	52 694,9	14 236,7	<b>62 945,7</b>	26 299,0	26 661,5	9 985,2
sep.	<b>104 452,6</b>	35 653,7	54 747,1	14 051,8	<b>63 553,2</b>	26 283,5	27 424,3	9 845,4

Perioada	în funcție de destinație și valută (continuare)							
	Total	Credite pentru locuințe			Total	Credite pentru alte scopuri		
		în lei	în euro	în alte valute		în lei	în euro	în alte valute
2010 sep.	<b>27 959,7</b>	1 629,4	22 296,7	4 033,7	<b>9 088,4</b>	7 852,7	1 183,6	52,1
oct.	<b>28 040,7</b>	1 620,8	22 528,7	3 891,2	<b>8 913,2</b>	7 817,5	1 064,1	31,6
nov.	<b>28 514,3</b>	1 605,7	22 830,3	4 078,3	<b>8 931,2</b>	7 819,2	1 078,6	33,3
dec.	<b>28 944,2</b>	1 592,8	23 146,3	4 205,0	<b>8 908,4</b>	7 790,4	1 085,1	32,9
2011 ian.	<b>28 862,6</b>	1 581,5	23 238,9	4 042,2	<b>8 930,8</b>	7 820,0	1 079,2	31,6
feb.	<b>28 608,4</b>	1 573,1	23 044,9	3 990,4	<b>8 794,8</b>	7 686,5	1 077,2	31,0
mar.	<b>28 075,9</b>	1 561,3	22 701,1	3 813,5	<b>8 798,7</b>	7 710,0	1 059,3	29,4
apr.	<b>28 204,7</b>	1 554,4	22 877,7	3 772,6	<b>8 789,3</b>	7 676,8	1 084,3	28,2
mai	<b>28 999,2</b>	1 548,8	23 464,0	3 986,4	<b>8 781,2</b>	7 633,7	1 117,8	29,7
iun.	<b>29 910,1</b>	1 546,5	24 230,2	4 133,5	<b>8 844,9</b>	7 658,6	1 155,8	30,5
iul.	<b>30 357,0</b>	1 537,7	24 477,2	4 342,1	<b>8 826,1</b>	7 622,5	1 171,8	31,8
aug.	<b>30 629,4</b>	1 533,1	24 876,2	4 220,2	<b>8 971,4</b>	7 782,9	1 157,2	31,3
sep.	<b>31 815,9</b>	1 529,2	26 113,0	4 173,7	<b>9 083,6</b>	7 841,0	1 209,8	32,7

## 7.6. Creditul acordat societăților nefinanciare, instituțiilor financiare nemonetare, administrației publice și nerezidenților

(milioane lei; sfârșitul perioadei)

Perioada	CREDITE ACORDATE SOCIETĂȚILOR NEFINANCIARE												
	Total	Credite în lei				Credite în euro				Credite în alte valute			
		Total	cu scadența			Total	cu scadența			Total	cu scadența		
			până la 1 an inclusiv	mai mare de 1 an și până la 5 ani inclusiv	mai mare de 5 ani		până la 1 an inclusiv	mai mare de 1 an și până la 5 ani inclusiv	mai mare de 5 ani		până la 1 an inclusiv	mai mare de 1 an și până la 5 ani inclusiv	mai mare de 5 ani
2010 sep.	<b>102 499,8</b>	<b>39 100,4</b>	21 049,7	9 846,3	8 204,4	<b>59 795,9</b>	17 743,1	18 474,8	23 577,9	<b>3 603,6</b>	1 798,7	1 037,0	767,9
oct.	<b>103 123,7</b>	<b>39 644,7</b>	21 194,3	10 068,5	8 381,9	<b>60 095,1</b>	17 912,2	18 276,2	23 906,7	<b>3 383,9</b>	1 620,9	999,4	763,6
nov.	<b>103 669,4</b>	<b>39 581,2</b>	21 134,1	10 146,9	8 300,2	<b>60 550,6</b>	17 819,4	18 752,9	23 978,4	<b>3 537,6</b>	1 697,6	1 043,8	796,2
dec.	<b>104 617,9</b>	<b>39 977,6</b>	20 546,3	10 097,2	9 334,1	<b>60 984,6</b>	17 283,5	18 977,5	24 723,7	<b>3 655,7</b>	1 746,3	1 008,0	901,4
2011 ian.	<b>104 501,9</b>	<b>39 987,4</b>	20 851,5	9 808,1	9 327,9	<b>61 062,3</b>	17 041,7	18 931,3	25 089,3	<b>3 452,2</b>	1 744,6	935,6	772,0
feb.	<b>104 229,3</b>	<b>40 382,9</b>	21 126,0	9 915,5	9 341,3	<b>60 430,3</b>	16 987,3	18 610,9	24 832,1	<b>3 416,1</b>	1 623,2	1 029,7	763,2
mar.	<b>103 407,0</b>	<b>40 479,8</b>	21 248,8	9 846,2	9 384,8	<b>59 830,5</b>	16 386,0	18 960,4	24 484,1	<b>3 096,7</b>	1 426,5	927,8	742,5
apr.	<b>104 170,6</b>	<b>41 481,5</b>	22 147,5	10 020,6	9 313,3	<b>59 659,9</b>	16 430,9	18 722,7	24 506,3	<b>3 029,2</b>	1 383,8	925,5	719,8
mai	<b>105 113,6</b>	<b>41 400,2</b>	21 923,2	9 993,9	9 483,1	<b>60 351,3</b>	16 665,3	18 954,8	24 731,2	<b>3 362,1</b>	1 579,1	1 033,1	749,9
iun.	<b>109 033,1</b>	<b>42 199,5</b>	22 475,9	10 126,0	9 597,6	<b>62 932,7</b>	17 639,7	19 713,5	25 579,5	<b>3 900,9</b>	1 910,1	1 198,9	791,9
iul.	<b>110 554,8</b>	<b>43 090,4</b>	23 306,6	10 281,8	9 502,0	<b>63 431,1</b>	18 265,0	19 816,3	25 349,8	<b>4 033,3</b>	2 048,4	1 160,3	824,6
aug.	<b>110 465,0</b>	<b>42 945,7</b>	23 182,8	10 242,2	9 520,7	<b>63 546,7</b>	18 103,5	19 951,1	25 492,1	<b>3 972,6</b>	2 012,8	1 115,2	844,5
sep.	<b>113 991,4</b>	<b>43 253,0</b>	23 467,0	10 243,4	9 542,6	<b>66 220,1</b>	19 087,4	20 863,2	26 269,4	<b>4 518,3</b>	2 382,6	1 250,4	885,3

Perioada	CREDITE ACORDATE INSTITUȚIILOR FINANCIARE NEMONETARE					CREDITE ACORDATE ADMINISTRAȚIEI PUBLICE				CREDITE ACORDATE NEREZIDENȚILOR
	Total	Societăți de asigurări		Alți intermediari financiari*		Total	Adminis- trația centrală	Adminis- trația locală	Adminis- trația sistemelor de asigurări sociale	
		Total, din care:	cu scadența până la 1 an inclusiv	Total, din care:	cu scadența până la 1 an inclusiv					
2010 sep.	<b>2 794,5</b>	70,0	2,7	2 724,4	854,8	<b>10 116,5</b>	4 944,7	5 171,7	0,0	<b>45 887,2</b>
oct.	<b>2 539,3</b>	69,0	1,1	2 470,3	652,2	<b>10 179,4</b>	4 982,0	5 197,3	0,0	<b>46 964,8</b>
nov.	<b>2 470,5</b>	64,3	0,3	2 406,2	601,0	<b>10 753,8</b>	5 039,4	5 714,4	0,0	<b>45 392,9</b>
dec.	<b>2 575,8</b>	61,7	9,9	2 514,1	714,4	<b>11 245,9</b>	5 265,6	5 980,3	0,0	<b>50 515,5</b>
2011 ian.	<b>2 550,8</b>	59,6	10,0	2 491,3	740,0	<b>11 059,5</b>	5 198,6	5 860,8	0,0	<b>49 217,7</b>
feb.	<b>2 644,2</b>	58,5	10,0	2 585,7	748,3	<b>11 024,4</b>	5 161,2	5 863,1	0,0	<b>35 537,1</b>
mar.	<b>2 516,0</b>	57,0	10,0	2 459,0	749,0	<b>10 764,6</b>	4 762,0	6 002,5	0,0	<b>29 526,0</b>
apr.	<b>2 538,5</b>	63,2	16,3	2 475,3	782,5	<b>10 672,4</b>	4 685,5	5 986,9	0,0	<b>29 702,1</b>
mai	<b>2 762,4</b>	56,4	10,3	2 706,0	857,2	<b>11 150,7</b>	5 075,2	6 075,5	0,0	<b>25 850,9</b>
iun.	<b>2 707,0</b>	55,0	10,6	2 652,1	853,9	<b>11 604,1</b>	5 244,8	6 359,2	0,0	<b>35 448,4</b>
iul.	<b>2 638,5</b>	54,9	10,6	2 583,6	676,7	<b>7 922,3</b>	1 510,2	6 412,0	0,0	<b>31 295,7</b>
aug.	<b>2 697,3</b>	53,6	10,3	2 643,7	811,0	<b>7 972,7</b>	1 510,6	6 462,1	0,0	<b>23 408,4</b>
sep.	<b>2 987,2</b>	44,7	12,4	2 942,5	1 105,5	<b>8 077,0</b>	1 518,9	6 558,1	0,0	<b>27 480,0</b>

\*) Include și auxiliarii financiari.

**8. ACTIVELE ȘI PASIVELE FONDURILOR DE INVESTIȚII****8.1. Structura bilanțieră****8.1.1. Fonduri de piață monetară (FPM)**

(milioane lei; sfârșitul perioadei)

Perioada	Total active/ pasive	Active					Pasive	
		Creanțe din depozite și credite	Titluri de valoare, altele decât acțiunile	Acțiuni și alte participații de capital (exclusiv acțiuni/ unități de fond ale FI și FPM)	Acțiuni/ unități de fond ale FI și FPM	Alte active	Acțiuni/ unități de fond ale FI	
2008	<b>353,1</b>	226,3	121,2	–	–	5,6	353,1	
2009	<b>1 796,4</b>	1 082,9	616,9	33,0	7,6	56,1	1 796,4	
2010	<b>3 182,0</b>	1 582,5	1 481,6	29,9	24,3	63,7	3 182,0	
2010 sep.	<b>3 014,3</b>	1 626,0	1 257,0	48,7	23,8	58,8	3 014,3	
oct.	<b>3 078,8</b>	1 660,5	1 288,6	49,1	23,9	56,7	3 078,8	
nov.	<b>3 158,7</b>	1 655,5	1 397,5	49,4	24,1	32,1	3 158,7	
dec.	<b>3 182,0</b>	1 582,5	1 481,6	29,9	24,3	63,7	3 182,0	
2011 ian.	<b>3 286,7</b>	1 692,7	1 472,0	30,2	24,2	67,6	3 286,7	
feb.	<b>3 408,0</b>	1 642,1	1 616,9	52,9	24,1	72,0	3 408,0	
mar.	<b>3 515,0</b>	1 722,5	1 656,5	60,1	23,6	52,3	3 515,0	
apr.	<b>3 561,9</b>	1 695,2	1 793,4	60,0	23,5	–10,3	3 561,9	
mai	<b>3 722,2</b>	1 554,7	2 015,4	59,5	23,9	68,7	3 722,2	
iun.	<b>3 873,6</b>	1 828,5	2 155,0	55,9	29,4	–195,3	3 873,6	
iul.	<b>3 941,2</b>	1 900,6	2 071,8	56,4	33,3	–120,8	3 941,2	
aug.	<b>3 977,4</b>	1 888,5	2 102,7	55,2	36,6	–105,6	3 977,4	
sep.	<b>4 007,5</b>	1 709,9	2 022,1	94,4	40,9	140,1	4 007,5	

Notă: Începând cu luna iunie 2010, a intrat în vigoare Norma BNR nr. 10/2009 care a înlocuit Norma BNR nr. 13/2006 privind raportarea statistică a datelor pentru elaborarea bilanțului monetar. Lista fondurilor de piață monetară în scopurile statisticilor elaborate în baza acestui Regulament se găsește la adresa <http://www.bnr.ro/Ghid-privind-statistica-monetara-3257.aspx>.

**8.1.2. Fonduri de investiții, altele decât fondurile de piață monetară (FI)**

(milioane lei; sfârșitul perioadei)

Perioada	Total active/ pasive	Active						Pasive, din care: Acțiuni/ unități de fond ale FI
		Creanțe din depozite și credite	Titluri de valoare, altele decât acțiunile	Acțiuni și alte participații de capital (exclusiv acțiuni/ unități de fond ale FI și FPM)	Acțiuni/ unități de fond ale FI și FPM	Active nefinanciare	Alte active	
2008	<b>6 914,2</b>	426,3	347,8	5 912,4	85,4	77,9	64,4	6 614,4
2009	<b>9 661,9</b>	1 158,1	884,2	7 171,0	250,3	65,6	132,7	9 333,8
2010	<b>9 952,4</b>	1 155,6	1 440,3	6 775,2	322,2	59,8	199,2	9 603,6
2010 sep.	<b>9 723,8</b>	1 154,5	1 272,6	6 755,3	328,0	60,4	153,1	9 340,4
oct.	<b>9 834,5</b>	1 276,9	1 208,4	6 762,4	338,2	60,2	188,3	9 487,3
nov.	<b>10 037,3</b>	1 253,7	1 293,1	6 909,6	309,7	59,8	211,4	9 677,5
dec.	<b>9 952,4</b>	1 155,6	1 440,3	6 775,2	322,2	59,8	199,2	9 603,6
2011 ian.	<b>10 249,2</b>	1 378,0	1 367,4	6 957,3	313,4	59,6	173,6	9 852,4
feb.	<b>10 455,2</b>	1 435,5	1 444,1	7 027,7	335,4	57,5	155,1	10 065,0
mar.	<b>10 660,8</b>	1 518,3	1 396,4	7 238,1	358,5	57,3	92,3	10 280,0
apr.	<b>10 803,0</b>	1 460,2	1 487,1	7 282,3	374,6	57,1	141,5	10 468,9
mai	<b>11 163,2</b>	1 621,1	1 641,1	7 292,3	358,4	56,9	193,3	10 401,8
iun.	<b>11 174,1</b>	1 676,9	1 785,4	7 122,5	347,4	56,6	185,3	10 347,0
iul.	<b>10 947,3</b>	1 579,7	1 752,3	7 063,5	343,1	56,4	152,2	10 301,8
aug.	<b>10 640,7</b>	1 626,3	1 787,8	6 668,1	311,1	56,3	191,2	9 991,0
sep.	<b>10 295,0</b>	1 578,5	1 835,3	6 425,5	268,8	56,1	130,8	9 834,1

Notă: Datele agregate privind activele și pasivele fondurilor de investiții raportate potrivit Metodologiei pentru raportarea de date statistice în baza Regulamentului (CE) nr. 958/2007 al BCE nu cuprind datele Fondului Proprietatea.

**8.2. Titluri de valoare deținute, altele decât acțiunile****8.2.1. Fonduri de piață monetară (FPM)**

(milioane lei; sfârșitul perioadei)

Perioada	Total, din care:	Denominate în lei						Denominate în euro					
		Total	reșidenți			nerezidenți		Total	reșidenți			nerezidenți	
			Total, din care:	Instituții financiare monetare	Adminis- trația publică	Total, din care:	Zona euro		Total, din care:	Instituții financiare monetare	Adminis- trația publică	Total, din care:	Zona euro
2008	121,2	121,2	99,1	–	99,1	22,1	22,1	–	–	–	–	–	–
2009	616,9	598,2	377,7	–	377,7	220,5	217,5	18,7	18,7	–	18,7	–	–
2010	1 481,6	1 275,0	742,3	58,0	619,6	532,7	471,9	206,6	193,8	–	193,8	12,9	6,5
2010 sep.	1 257,0	1 115,5	617,9	12,3	541,2	497,5	432,1	141,5	135,6	–	135,6	5,9	–
oct.	1 288,6	1 136,8	598,5	9,8	524,3	538,3	478,5	151,8	147,5	–	145,7	4,3	2,3
nov.	1 397,5	1 185,8	665,2	45,2	555,5	520,6	461,8	211,7	206,9	–	200,9	4,7	2,3
dec.	1 481,6	1 275,0	742,3	58,0	619,6	532,7	471,9	206,6	193,8	–	193,8	12,9	6,5
2011 ian.	1 472,0	1 287,7	666,3	20,2	571,1	621,5	542,8	184,3	169,8	–	169,8	14,4	6,4
feb.	1 616,9	1 414,7	798,7	38,3	685,3	616,0	556,1	202,2	186,0	–	186,0	16,3	6,4
mar.	1 656,5	1 367,3	733,4	21,8	636,6	633,9	557,6	289,2	277,8	–	277,8	11,4	4,1
apr.	1 793,4	1 477,1	845,2	22,3	747,9	632,0	557,9	316,3	305,0	–	305,0	11,3	4,1
mai	2 015,4	1 638,7	1 016,4	22,3	918,1	622,3	557,9	376,7	365,3	–	365,3	11,4	2,2
iun.	2 155,0	1 665,9	1 031,3	22,3	933,9	634,6	570,2	489,1	477,0	–	477,0	12,1	2,3
iul.	2 071,8	1 598,9	954,6	22,3	857,2	644,3	581,9	472,9	460,8	–	460,8	12,1	2,3
aug.	2 102,7	1 617,1	1 013,7	22,4	916,3	603,4	540,9	485,6	473,6	–	473,6	12,1	2,3
sep.	2 022,1	1 495,5	913,7	22,4	816,3	581,8	519,3	526,6	512,9	–	512,9	13,7	2,3

Notă: Începând cu luna iunie 2010, a intrat în vigoare Norma BNR nr. 10/2009 care a înlocuit Norma BNR nr. 13/2006 privind raportarea statistică a datelor pentru elaborarea bilanțului monetar. Lista fondurilor de piață monetară în scopurile statisticilor elaborate în baza acestui Regulament se găsește la adresa <http://www.bnr.ro/Ghid-privind-statistica-monetara-3257.aspx>.

**8.2.2. Fonduri de investiții, altele decât fondurile de piață monetară (FI)**

(milioane lei; sfârșitul perioadei)

Perioada	Total	Denominate în lei											
		Total	cu scadența inițială ≤ 1 an				nerezidenți		Total	cu scadența inițială > 1 an și ≤ 2 ani			
			Total din care:	Instituții financiare monetare	Adminis- trația publică	Total din care:	Zona euro	Total din care:		Instituții financiare monetare	Adminis- trația publică	Total din care:	Zona euro
2008	324,1	45,1	45,1	–	45,1	–	–	28,1	–	–	–	28,1	28,1
2009	689,5	48,3	48,3	–	48,3	–	–	39,0	–	–	–	39,0	35,2
2010	924,6	6,6	6,6	–	6,6	–	–	c	–	–	–	c	–
2010 sep.	793,6	12,0	12,0	–	12,0	–	–	c	–	–	–	c	–
oct.	706,4	9,9	9,9	–	9,9	–	–	c	–	–	–	c	–
nov.	775,9	7,6	7,6	–	7,6	–	–	c	–	–	–	c	–
dec.	924,6	6,6	6,6	–	6,6	–	–	c	–	–	–	c	–
2011 ian.	811,9	53,2	53,2	–	53,2	–	–	c	–	–	–	c	–
feb.	866,0	52,7	52,7	–	52,7	–	–	c	–	–	–	c	–
mar.	806,9	8,9	8,9	c	8,2	–	–	c	–	–	–	c	–
apr.	882,4	38,9	38,9	–	38,9	–	–	c	–	–	–	c	–
mai	947,4	36,4	36,4	–	36,4	–	–	c	–	–	–	c	–
iun.	994,6	36,6	36,6	–	36,6	–	–	c	–	–	–	c	–
iul.	907,1	36,0	36,0	–	36,0	–	–	c	–	–	–	c	–
aug.	922,0	31,7	31,7	–	31,7	–	–	c	–	–	–	c	–
sep.	949,5	0,4	0,4	–	0,4	–	–	c	–	–	–	c	–

Notă: Datele agregate privind activele și pasivele fondurilor de investiții raportate potrivit Metodologiei pentru raportarea de date statistice în baza Regulamentului (CE) nr. 958/2007 al BCE nu cuprind datele Fondului Proprietatea.

**8.2.2. Fonduri de investiții, altele decât fondurile de piață monetară (FI)**

(milioane lei; sfârșitul perioadei)

(continuare)

Perioada	Denominate în lei (continuare)						Denominate în euro				
	cu scadența inițială > 2 ani						Total din care:	cu scadența inițială > 2 ani			
	Total din care:	rezidenți			nerezidenți			Total din care:	Total din care:	rezidenți	
		Instituții financiare monetare	Adminis- trația publică	Total din care:	Zona euro	Total din care:				Instituții financiare monetare	Adminis- trația publică
2008	250,9	193,8	37,4	153,3	57,1	30,2	c	c	c	–	c
2009	602,2	389,3	45,7	340,3	212,9	116,9	194,7	185,8	185,7	–	185,7
2010	913,8	493,8	83,6	410,3	420,0	210,4	515,7	392,4	389,8	–	389,8
2010 sep.	780,1	393,6	86,8	306,9	386,4	197,3	479,0	265,6	264,5	–	264,5
oct.	692,8	293,5	86,5	207,1	399,3	213,6	502,1	288,0	286,5	–	286,5
nov.	764,2	342,9	87,1	255,8	421,3	212,7	517,2	394,4	392,2	–	392,2
dec.	913,8	493,8	83,6	410,3	420,0	210,4	515,7	392,4	389,8	–	389,8
2011 ian.	754,6	337,1	92,6	244,5	417,4	206,7	555,4	432,5	429,9	–	429,9
feb.	809,0	384,2	95,2	289,0	424,9	213,3	578,1	455,9	452,9	–	452,9
mar.	793,7	369,2	94,2	274,9	424,6	210,8	589,5	574,3	569,2	–	569,2
apr.	839,3	417,2	91,6	325,6	422,0	207,3	601,9	586,8	579,5	–	579,5
mai	906,6	478,2	92,3	385,9	428,5	208,9	690,8	675,5	659,2	–	659,2
iun.	953,7	528,8	92,9	435,9	424,9	203,7	787,8	772,0	754,5	–	754,5
iul.	866,7	432,1	93,5	338,5	434,7	209,3	842,1	842,1	825,0	–	825,0
aug.	886,0	447,7	94,5	353,3	438,2	207,5	865,8	865,8	848,7	–	848,7
sep.	949,1	497,6	95,1	402,5	451,5	216,4	885,8	885,8	869,2	–	869,2

Notă: Datele agregate privind activele și pasivele fondurilor de investiții raportate potrivit Metodologiei pentru raportarea de date statistice în baza Regulamentului (CE) nr. 958/2007 al BCE nu cuprind datele Fondului Proprietatea.

**8.3. Acțiuni și alte participații de capital deținute****8.3.1. Fonduri de piață monetară (FPM)**

(milioane lei; sfârșitul perioadei)

Perioada	rezidenți		
	Total, din care:	Instituții financiare monetare	Auxiliari + Intermediari financieri
2008	–	–	–
2009	33,0	–	33,0
2010	29,9	16,2	13,7
2010 sep.	48,7	15,8	32,9
oct.	49,1	15,9	33,2
nov.	49,4	16,0	33,4
dec.	29,9	16,2	13,7
2011 ian.	30,2	16,2	14,0
feb.	52,9	16,3	36,6
mar.	60,1	16,4	43,7
apr.	60,0	16,5	43,5
mai	59,5	16,6	42,9
iun.	55,9	8,1	47,9
iul.	56,4	8,1	48,3
aug.	55,2	8,1	47,0
sep.	94,4	8,2	86,2

Notă: Începând cu luna iunie 2010, a intrat în vigoare Norma BNR nr. 10/2009 care a înlocuit Norma BNR nr. 13/2006 privind raportarea statistică a datelor pentru elaborarea bilanțului monetar. Lista fondurilor de piață monetară în scopurile statisticilor elaborate în baza acestui Regulament se găsește la adresa <http://www.bnr.ro/Ghid-privind-statistica-monetara-3257.aspx>.

**8.3.2. Fonduri de investiții, altele decât fondurile de piață monetară (FI)**

(milioane lei; sfârșitul perioadei)

Perioada	rezidenți				nerezidenți		
	Total, din care:	Instituții financiare monetare	Auxiliari + Intermediari financieri	Societăți de asigurare și fonduri de pensii	Societăți nefinanciare	Total, din care:	Zona euro
2008	5 889,3	3 059,1	69,5	1,7	2 754,9	23,0	22,1
2009	7 123,5	4 120,8	78,2	0,8	2 904,0	47,6	38,8
2010	6 705,8	3 750,4	111,0	1,0	2 710,7	69,4	39,6
2010 sep.	6 699,6	3 756,7	99,9	1,0	2 737,1	55,7	35,3
oct.	6 704,0	3 785,8	109,0	1,0	2 709,1	58,4	37,0
nov.	6 845,0	3 824,6	110,1	1,0	2 801,6	64,6	41,9
dec.	6 705,8	3 750,4	111,0	1,0	2 710,7	69,4	39,6
2011 ian.	6 879,6	3 804,7	116,2	1,0	2 788,2	77,8	46,8
feb.	6 944,4	3 852,7	118,1	1,0	2 825,2	83,2	51,2
mar.	7 153,0	3 999,9	119,5	1,0	2 884,2	85,1	53,8
apr.	7 198,2	4 044,0	122,3	1,0	2 886,2	84,1	52,8
mai	7 214,1	4 082,6	122,0	0,9	2 870,2	78,2	48,9
iun.	7 044,1	4 033,7	121,0	0,9	2 733,1	78,4	50,3
iul.	6 987,8	3 992,4	118,4	0,9	2 716,1	75,7	47,8
aug.	6 602,8	3 740,7	113,3	0,8	2 591,2	65,3	41,1
sep.	6 362,2	3 521,1	111,4	0,8	2 570,5	63,2	40,6

Notă: Datele agregate privind activele și pasivele fondurilor de investiții raportate potrivit Metodologiei pentru raportarea de date statistice în baza Regulamentului (CE) nr. 958/2007 al BCE nu cuprind datele Fondului Proprietatea.



**8.3.2. Fonduri de investiții, altele decât fondurile de piață monetară (FI)**

(milioane lei; sfârșitul perioadei)

(continuare)

Perioada	Acțiuni cotate, emise de:						
	Total	rezidenți				nerezidenți	
		Total, din care:	Instituții financiare monetare	Auxiliari + Intermediari financieri	Societăți nefinanciare	Total, din care:	Zona euro
2008	3 709,3	3 686,2	1 723,1	0,5	1 962,3	23,0	22,1
2009	4 833,3	4 785,7	2 652,5	3,4	2 129,8	47,6	38,8
2010	4 301,9	4 232,6	2 219,9	36,8	1 975,8	69,4	39,6
2010 sep.	4 320,5	4 264,8	2 239,9	25,8	1 999,1	55,7	35,3
oct.	4 344,8	4 286,4	2 272,4	35,0	1 979,0	58,3	37,0
nov.	4 483,1	4 418,5	2 316,1	35,9	2 066,6	64,5	41,8
dec.	4 301,9	4 232,6	2 219,9	36,8	1 975,8	69,4	39,6
2011 ian.	4 646,1	4 568,4	2 287,7	42,0	2 069,2	77,7	46,7
feb.	4 740,1	4 656,9	2 353,8	44,1	2 111,6	83,2	51,2
mar.	4 912,7	4 827,6	2 472,4	44,5	2 162,2	85,1	53,8
apr.	4 927,2	4 843,1	2 485,9	47,2	2 165,4	84,1	52,8
mai	4 960,7	4 882,5	2 549,3	46,5	2 148,3	78,2	48,8
iun.	4 867,1	4 788,9	2 535,8	43,6	2 054,2	78,2	50,3
iul.	4 774,6	4 699,1	2 457,6	40,6	2 040,8	75,5	47,8
aug.	4 346,3	4 281,2	2 162,6	35,5	1 926,4	65,1	41,1
sep.	4 222,2	4 159,2	2 062,3	34,1	1 904,3	63,0	40,6

Notă: Datele agregate privind activele și pasivele fondurilor de investiții raportate potrivit Metodologiei pentru raportarea de date statistice în baza Regulamentului (CE) nr. 958/2007 al BCE nu cuprind datele Fondului Proprietatea.

**8.4. Acțiuni/unități de fond emise - Fonduri de investiții, altele decât fondurile de piață monetară (FI)**

(milioane lei; sfârșitul perioadei)

Perioada	Total	rezidenți						nerezidenți	
		Instituții financiare monetare	Auxiliari + Intermediari financieri	Societăți de asigurare și fonduri de pensii	Administrația publică	Societăți nefinanciare	Gospodăriile populației	Total din care:	Zona euro
2008	5 193,4	307,3	286,8	98,9	0,0	667,1	3 833,2	1 421,0	862,7
2009	7 427,7	411,3	503,7	228,1	1,9	723,5	5 559,4	1 906,1	1 207,1
2010	7 772,6	389,0	507,0	424,7	1,9	617,3	5 832,8	1 831,0	1 203,3
2010 sep.	7 527,5	404,7	506,9	382,8	1,9	629,6	5 601,6	1 812,9	1 153,2
oct.	7 634,7	402,7	507,5	419,5	1,9	634,2	5 669,0	1 852,6	1 191,6
nov.	7 803,2	396,9	512,1	429,9	1,9	631,0	5 831,4	1 874,3	1 219,2
dec.	7 772,6	389,0	507,0	424,7	1,9	617,3	5 832,8	1 831,0	1 203,3
2011 ian.	8 093,1	417,8	604,7	462,1	1,9	619,0	5 987,6	1 759,3	1 201,6
feb.	8 282,8	435,2	641,1	475,2	1,7	622,8	6 106,8	1 782,2	1 220,5
mar.	8 455,3	421,1	628,4	489,9	1,8	598,8	6 315,4	1 824,7	1 271,0
apr.	8 646,0	422,1	653,8	501,2	1,8	593,0	6 474,2	1 822,9	1 257,3
mai	8 617,2	415,3	630,3	497,4	1,8	596,1	6 476,3	1 784,6	1 234,0
iun.	8 607,7	411,3	640,6	496,2	1,6	577,4	6 480,6	1 739,3	1 203,9
iul.	8 589,5	407,9	653,0	498,4	1,6	548,7	6 479,8	1 712,3	1 190,2
aug.	8 396,2	387,6	614,3	489,2	1,7	559,4	6 344,0	1 594,8	1 126,5
sep.	8 317,2	389,3	605,3	470,2	1,5	557,1	6 293,7	1 517,0	1 093,7

Notă: Datele agregate privind activele și pasivele fondurilor de investiții raportate potrivit Metodologiei pentru raportarea de date statistice în baza Regulamentului (CE) nr. 958/2007 al BCE nu cuprind datele Fondului Proprietatea.

## 9. SITUAȚIA ACTIVELOR ȘI PASIVELOR BILANȚIERE ALE INSTITUȚIILOR FINANCIARE NEBANCARE ÎNSCRISE ÎN REGISTRUL GENERAL

### 9.1. Structura bilanțieră în dinamică

(milioane lei; sfârșitul perioadei)

Perioada	Total active/pasive	Active			Pasive		
		credite acordate	depozite plasate	alte active	capital și rezerve	împrumuturi primite	alte pasive
2008 mar.	<b>34 249,4</b>	28 376,2	1 846,7	4 026,5	3 288,9	28 192,4	2 768,1
iun.	<b>37 246,8</b>	30 772,8	1 963,4	4 510,6	3 746,9	30 093,8	3 406,1
sep.	<b>40 834,7</b>	34 085,6	2 207,1	4 542,0	4 001,2	33 533,7	3 299,7
dec.	<b>44 503,1</b>	36 753,5	3 378,9	4 370,7	4 485,1	36 869,8	3 148,2
2009 mar.	<b>44 112,4</b>	35 566,0	3 929,9	4 616,5	4 938,8	36 070,8	3 102,7
iun.	<b>42 757,8</b>	33 567,6	4 100,3	5 089,9	5 424,7	34 405,3	2 927,9
sep.	<b>41 357,8</b>	31 749,0	4 329,5	5 279,3	5 772,2	32 755,8	2 829,9
dec.	<b>40 613,0</b>	30 293,5	4 875,4	5 444,1	6 215,9	31 625,8	2 771,4
2010 mar.	<b>37 331,6</b>	27 976,6	3 810,6	5 544,4	6 569,8	28 055,9	2 705,8
iun.	<b>38 321,2</b>	28 001,8	3 812,3	6 507,2	6 727,1	28 027,2	3 566,9
sep.	<b>36 237,4</b>	26 233,4	3 628,6	6 375,4	7 030,0	25 639,2	3 568,2
dec.	<b>36 105,8</b>	25 680,1	4 289,1	6 136,7	7 580,7	24 417,5	4 107,7
2011 mar.	<b>33 399,2</b>	23 737,2	3 557,9	6 104,1	7 738,4	21 707,8	3 953,0
iun.	<b>33 966,5</b>	24 051,5	3 536,5	6 378,5	7 735,4	22 114,3	4 116,8

Notă: Datele sunt raportate conform prevederilor Normei BNR nr. 12/2007 privind raportarea statistică a activelor și pasivelor bilanțiere ale instituțiilor financiare nebancale. Datele sunt provizorii, urmând a fi definitive la șase luni de la data raportării.

### 9.2. Structura bilanțieră la 30 iunie 2011 pe tipuri de instituții financiare nebancale înscrisse în Registrul general

(milioane lei; sfârșitul perioadei)

Secțiunea din Registrul general	Total	Active			Pasive		
		credite acordate	depozite plasate	alte active	capital și rezerve	împrumuturi primite	alte pasive
<b>Total Registrul general, din care:</b>	<b>33 966,5</b>	24 051,5	3 536,5	6 378,5	7 735,4	22 114,3	4 116,8
Credite de consum	<b>484,2</b>	c	30,6	c	137,5	c	c
Credite ipotecare și/sau imobiliare	<b>c</b>	c	c	c	c	c	c
Microcreditare	<b>22,7</b>	19,5	1,2	2,1	11,1	c	2,5
Finanțarea tranzacțiilor comerciale	<b>c</b>	c	c	c	c	c	c
Factoring	<b>c</b>	c	c	c	c	c	c
Scontare	<b>-</b>	-	-	-	-	-	-
Forfetare	<b>-</b>	-	-	-	-	-	-
Leasing financiar	<b>6 341,1</b>	4 675,2	198,4	1 467,5	1 543,1	4 378,5	419,6
Emitere de garanții și asumare de angajamente, inclusiv garantarea creditului	<b>1 517,0</b>	6,0	428,7	1 082,3	152,2	353,4	1 011,4
Alte forme de finanțare de natura creditului	<b>-</b>	-	-	-	-	-	-
Activități multiple de creditare	<b>25 469,4</b>	18 882,4	2 863,9	3 723,1	5 831,5	17 072,4	2 565,4

Notă: Datele sunt raportate conform prevederilor Normei BNR nr. 12/2007 privind raportarea statistică a activelor și pasivelor bilanțiere ale instituțiilor financiare nebancale. Datele sunt provizorii, urmând a fi definitive la șase luni de la data raportării.

**9.3. Credite acordate gospodăriilor populației**

(milioane lei; sfârșitul perioadei)

Perioada	Credite				Credite pentru consum			
	Total	în lei	în euro	în alte monede	Total	în lei	în euro	în alte monede
2008 mar.	<b>6 444,5</b>	3 280,8	2 688,6	475,1	<b>4 988,0</b>	3 205,8	1 773,0	9,2
iun.	<b>7 214,2</b>	3 609,2	3 030,5	574,5	<b>5 523,3</b>	3 523,2	1 969,9	30,1
sep.	<b>8 037,7</b>	4 031,3	3 324,1	682,3	<b>6 096,8</b>	3 935,9	2 096,8	64,0
dec.	<b>8 315,4</b>	4 057,6	3 484,8	773,1	<b>6 082,0</b>	3 957,2	2 051,7	73,1
2009 mar.	<b>6 857,7</b>	3 965,0	2 738,1	154,6	<b>6 003,2</b>	3 867,5	2 064,1	71,5
iun.	<b>6 611,7</b>	3 791,6	2 676,7	143,3	<b>5 808,3</b>	3 697,5	2 043,4	67,4
sep.	<b>6 334,9</b>	3 620,6	2 578,3	136,0	<b>5 558,2</b>	3 527,3	1 966,7	64,3
dec.	<b>6 135,7</b>	3 497,7	2 497,5	140,5	<b>5 363,6</b>	3 404,7	1 894,2	64,7
2010 mar.	<b>5 909,3</b>	3 451,4	2 312,1	145,8	<b>5 173,8</b>	3 354,7	1 752,9	66,3
iun.	<b>5 794,5</b>	3 269,4	2 352,2	172,8	<b>5 032,5</b>	3 171,2	1 785,6	75,7
sep.	<b>5 690,7</b>	3 324,3	2 207,5	158,9	<b>4 944,5</b>	3 218,2	1 660,5	65,9
dec.	<b>5 690,9</b>	3 404,3	2 119,3	167,3	<b>4 936,4</b>	3 288,3	1 581,5	66,6
2011 mar.	<b>5 265,8</b>	3 208,5	1 904,4	152,9	<b>4 547,7</b>	3 073,9	1 414,5	59,3
iun.	<b>5 277,0</b>	3 281,1	1 835,1	160,8	<b>4 539,5</b>	3 127,4	1 352,9	59,1

Notă: Datele sunt raportate conform prevederilor Normei BNR nr. 12/2007 privind raportarea statistică a activelor și pasivelor bilanțiere ale instituțiilor financiare nebancale. Datele sunt provizorii, urmând a fi definitive la șase luni de la data raportării.

Perioada	Credite pentru locuințe				Credite pentru alte scopuri			
	Total	în lei	în euro	în alte monede	Total	în lei	în euro	în alte monede
2008 mar.	<b>1 186,3</b>	27,5	706,9	451,8	<b>270,3</b>	47,5	208,7	14,1
iun.	<b>1 388,4</b>	31,6	825,4	531,4	<b>302,6</b>	54,4	235,2	13,0
sep.	<b>1 531,5</b>	37,9	917,4	576,2	<b>409,5</b>	57,5	309,9	42,1
dec.	<b>1 708,1</b>	37,1	1 018,2	652,8	<b>525,4</b>	63,2	414,9	47,2
2009 mar.	<b>444,6</b>	36,0	333,5	75,1	<b>410,0</b>	61,6	340,4	8,0
iun.	<b>429,7</b>	34,0	326,5	69,2	<b>373,6</b>	60,1	306,8	6,8
sep.	<b>418,4</b>	32,5	320,3	65,6	<b>358,3</b>	60,8	291,4	6,2
dec.	<b>419,3</b>	30,6	319,0	69,8	<b>352,7</b>	62,4	284,3	6,0
2010 mar.	<b>407,6</b>	28,7	305,2	73,8	<b>327,9</b>	68,0	254,1	5,7
iun.	<b>444,9</b>	26,9	327,4	90,6	<b>317,0</b>	71,3	239,3	6,5
sep.	<b>440,5</b>	25,7	326,7	88,1	<b>305,6</b>	80,4	220,3	5,0
dec.	<b>444,7</b>	24,9	323,7	96,1	<b>309,8</b>	91,1	214,1	4,6
2011 mar.	<b>412,9</b>	23,9	299,4	89,5	<b>305,1</b>	110,7	190,5	4,0
iun.	<b>422,9</b>	24,0	301,0	98,0	<b>314,6</b>	129,7	181,2	3,7

Notă: Datele sunt raportate conform prevederilor Normei BNR nr. 12/2007 privind raportarea statistică a activelor și pasivelor bilanțiere ale instituțiilor financiare nebancale. Datele sunt provizorii, urmând a fi definitive la șase luni de la data raportării.

**9.4. Credite acordate societăților nefinanciare, altor sectoare instituționale\* și nerezidenților**

(milioane lei; sfârșitul perioadei)

Perioada	Credite acordate societăților nefinanciare								
	Total	în lei				în euro			
		Total	cu scadența până la 1 an inclusiv	cu scadența mai mare de 1 an și până la 5 ani inclusiv	cu scadența mai mare de 5 ani	Total	cu scadența până la 1 an inclusiv	cu scadența mai mare de 1 an și până la 5 ani inclusiv	cu scadența mai mare de 5 ani
2008 mar.	<b>21 420,6</b>	981,5	330,4	570,3	80,8	20 305,6	214,6	17 320,8	2 770,3
iun.	<b>23 074,5</b>	1 159,5	420,1	641,6	97,8	21 772,3	1 295,3	18 281,1	2 195,8
sep.	<b>25 449,6</b>	1 317,8	565,3	644,5	108,1	23 942,1	1 356,1	19 802,8	2 783,2
dec.	<b>27 796,1</b>	1 350,8	587,1	654,0	109,6	26 206,5	1 107,8	21 443,0	3 655,7
2009 mar.	<b>28 128,9</b>	1 489,2	658,4	727,3	103,5	26 404,7	1 031,7	21 345,0	4 027,9
iun.	<b>26 415,7</b>	1 540,6	631,8	802,8	105,9	24 626,6	973,0	19 505,9	4 147,7
sep.	<b>24 896,2</b>	1 571,7	640,1	810,9	120,7	23 060,4	917,6	18 005,7	4 137,1
dec.	<b>23 646,4</b>	1 581,2	642,6	812,7	126,0	21 784,4	854,1	16 062,9	4 867,4
2010 mar.	<b>21 449,8</b>	1 740,4	670,2	919,4	150,8	19 424,5	781,6	14 040,5	4 602,4
iun.	<b>21 565,2</b>	1 737,5	707,3	856,3	173,9	19 519,7	807,6	14 074,5	4 637,7
sep.	<b>19 944,7</b>	1 801,3	736,0	891,0	174,4	17 882,9	710,6	12 561,7	4 610,6
dec.	<b>19 384,7</b>	1 862,0	759,2	928,6	174,2	17 275,7	690,8	11 802,6	4 782,3
2011 mar.	<b>17 927,9</b>	1 932,8	798,2	941,4	193,3	15 770,1	630,3	10 301,2	4 838,7
iun.	<b>18 257,0</b>	2 107,7	856,9	1 026,7	224,1	15 929,1	730,1	10 297,1	4 901,9

Perioada	Credite acordate societăților nefinanciare (continuare)				Credite acordate altor sectoare instituționale				Credite acordate nerezidenților
	Total	în alte monede			Total	în lei	în euro	în alte monede	
cu scadența până la 1 an inclusiv		cu scadența mai mare de 1 an și până la 5 ani inclusiv	cu scadența mai mare de 5 ani						
2008 mar.	133,5	4,7	87,6	41,2	<b>469,9</b>	44,4	416,6	8,8	<b>41,2</b>
iun.	142,7	1,7	94,7	46,2	<b>453,1</b>	36,8	408,7	7,6	<b>31,0</b>
sep.	189,6	2,1	129,8	57,7	<b>567,0</b>	50,5	508,9	7,6	<b>31,3</b>
dec.	238,8	6,0	128,4	104,4	<b>587,3</b>	62,4	517,4	7,5	<b>54,7</b>
2009 mar.	235,1	3,3	121,4	110,3	<b>577,2</b>	61,4	508,4	7,4	<b>2,2</b>
iun.	248,5	2,9	120,2	125,4	<b>538,3</b>	63,9	468,4	5,9	<b>2,0</b>
sep.	264,1	5,3	105,5	153,3	<b>515,9</b>	74,5	436,7	4,7	<b>2,0</b>
dec.	280,8	3,9	120,8	156,0	<b>509,6</b>	74,8	431,1	3,8	<b>1,7</b>
2010 mar.	285,0	3,0	132,3	149,8	<b>611,9</b>	127,7	481,3	2,9	<b>5,6</b>
iun.	308,0	5,9	137,3	164,8	<b>600,7</b>	106,8	491,2	2,7	<b>41,4</b>
sep.	260,5	5,1	113,1	142,3	<b>557,9</b>	98,9	457,5	1,5	<b>40,1</b>
dec.	247,1	6,3	110,3	130,5	<b>562,5</b>	83,8	477,6	1,1	<b>41,9</b>
2011 mar.	224,9	13,2	96,7	115,1	<b>509,6</b>	75,4	433,3	0,9	<b>33,9</b>
iun.	220,1	18,3	89,5	112,3	<b>485,1</b>	67,8	416,5	0,7	<b>32,5</b>

\*) Cu excepția sectorului gospodăriile populației.

Notă: Datele sunt raportate conform prevederilor Normei BNR nr. 12/2007 privind raportarea statistică a activelor și pasivelor bilanțiere ale instituțiilor financiare nebancale. Datele sunt provizorii, urmând a fi definitive la șase luni de la data raportării.

**10. RATELE MEDII ALE DOBÂNZII PRACTICATE DE INSTITUȚIILE DE CREDIT****10.1. Depozite la termen în lei****10.1.1. Depozite existente în sold**

(% p.a.)

Perioada	Depozite la termen ale gospodăriilor populației					Depozite la termen ale societăților nefinanciare			
	Total	Durata inițială				Total	Durata inițială		
		până la 1 lună inclusiv	peste 1 lună și până la 3 luni inclusiv	peste 3 luni și până la 6 luni inclusiv	peste 6 luni și până la 12 luni inclusiv		până la 1 lună inclusiv	peste 1 lună și până la 3 luni inclusiv	peste 3 luni și până la 6 luni inclusiv
2006	7,25	7,08	7,19	7,49	7,46	7,03	6,16	7,73	7,93
2007	6,79	6,30	6,99	7,12	7,16	6,76	6,57	7,36	7,35
2008	12,12	11,68	12,93	12,51	9,39	14,81	14,89	17,55	13,51
2009	9,56	9,17	9,35	10,54	10,37	9,07	8,88	9,88	10,20
2010	7,18	6,42	7,39	7,82	7,55	5,47	4,88	6,64	6,70
2010 sep.	7,14	6,47	7,24	7,83	7,70	5,75	5,36	6,64	6,86
oct.	7,15	6,42	7,25	7,85	7,64	5,54	4,96	6,55	6,71
nov.	7,16	6,42	7,26	7,87	7,58	5,42	4,74	6,62	6,56
dec.	7,18	6,42	7,39	7,82	7,55	5,47	4,88	6,64	6,70
2011 ian.	7,10	6,33	7,35	7,68	7,48	5,47	4,89	6,52	6,78
feb.	7,01	6,28	7,25	7,56	7,43	5,66	5,30	6,56	6,75
mar.	6,85	6,17	7,02	7,38	7,39	5,51	5,00	6,39	6,72
apr.	6,76	6,04	6,92	7,27	7,33	5,58	5,06	6,32	6,70
mai	6,68	5,99	6,82	7,22	7,30	5,57	5,05	6,26	6,61
iun.	6,57	5,92	6,63	7,20	7,17	5,43	4,82	6,27	6,55
iul.	6,49	5,84	6,55	7,18	7,13	5,26	4,65	5,95	6,41
aug.	6,41	5,80	6,46	6,98	7,09	5,42	5,08	5,91	6,33
sep.	6,33	5,76	6,31	6,96	7,06	5,44	5,10	5,98	6,31

**10.1.2. Depozite noi**

(% p.a.)

Perioada	Depozite noi la termen ale gospodăriilor populației					Depozite noi la termen ale societăților nefinanciare			
	Total	Durata inițială				Total	Durata inițială		
		până la 1 lună inclusiv	peste 1 lună și până la 3 luni inclusiv	peste 3 luni și până la 6 luni inclusiv	peste 6 luni și până la 12 luni inclusiv		până la 1 lună inclusiv	peste 1 lună și până la 3 luni inclusiv	peste 3 luni și până la 6 luni inclusiv
2006	7,02	6,91	7,31	7,63	7,45	6,12	5,64	7,53	7,51
2007	6,94	6,50	7,19	7,56	7,06	7,27	7,19	7,48	7,74
2008	15,27	14,77	16,03	14,58	13,04	16,01	15,50	18,08	15,17
2009	9,91	9,71	9,94	10,48	11,22	9,57	9,37	10,12	9,89
2010	7,62	6,87	7,92	8,00	7,52	5,36	4,85	6,59	6,98
2010 sep.	7,51	6,98	7,60	8,42	7,42	5,73	5,38	6,65	6,80
oct.	7,39	6,86	7,55	8,01	7,28	5,40	4,91	6,47	6,60
nov.	7,48	6,87	7,69	8,00	7,36	5,31	4,78	6,58	6,80
dec.	7,62	6,87	7,92	8,00	7,52	5,36	4,85	6,59	6,98
2011 ian.	7,19	6,68	7,42	7,65	7,86	5,15	4,68	6,31	6,92
feb.	7,12	6,63	7,24	7,56	7,32	5,74	5,46	6,64	6,73
mar.	7,05	6,57	7,20	7,37	7,32	5,53	5,10	6,44	6,74
apr.	6,91	6,55	7,06	7,37	7,04	5,56	5,13	6,25	6,74
mai	6,80	6,38	6,95	7,37	7,13	5,55	5,08	6,29	6,43
iun.	6,71	6,31	6,81	7,33	7,02	5,36	4,91	6,28	6,53
iul.	6,72	6,30	6,77	7,41	7,23	5,07	4,65	5,76	6,41
aug.	6,62	6,28	6,69	7,07	7,06	5,52	5,31	5,91	6,09
sep.	6,53	6,21	6,56	7,12	6,96	5,54	5,27	6,05	6,39

Notă: Începând cu luna iunie 2010 ratele medii ale dobânzii se determină conform Normei BNR nr. 11/2009 care a înlocuit Norma BNR nr. 14/2006.

Datele anuale sunt aferente lunii decembrie.

**10.2. Depozite la termen în euro****10.2.1. Depozite existente în sold**

(% p.a.)

Perioada	Depozite la termen ale gospodăriilor populației					Depozite la termen ale societăților nefinanciare			
	Total	Durata inițială				Total	Durata inițială		
		până la 1 lună inclusiv	peste 1 lună și până la 3 luni inclusiv	peste 3 luni și până la 6 luni inclusiv	peste 6 luni și până la 12 luni inclusiv		până la 1 lună inclusiv	peste 1 lună și până la 3 luni inclusiv	peste 3 luni și până la 6 luni inclusiv
2006	3,16	2,92	3,11	3,38	3,51	3,31	2,89	2,94	3,24
2007	3,67	3,25	3,59	4,31	4,13	3,54	3,72	3,77	3,80
2008	5,36	5,09	5,74	5,31	4,63	6,12	5,87	7,25	6,94
2009	3,51	3,11	3,32	3,93	4,27	2,90	2,39	3,30	3,22
2010	3,19	2,60	3,19	3,53	3,23	2,64	2,27	3,03	3,80
2010 sep.	3,04	2,62	2,97	3,37	3,25	2,53	2,06	2,98	3,21
oct.	3,07	2,60	2,99	3,42	3,24	2,59	2,03	2,90	3,41
nov.	3,12	2,61	3,04	3,48	3,23	2,58	2,04	2,87	3,43
dec.	3,19	2,60	3,19	3,53	3,23	2,64	2,27	3,03	3,80
2011 ian.	3,19	2,59	3,18	3,56	3,21	2,65	2,13	2,96	3,83
feb.	3,18	2,57	3,14	3,57	3,20	2,73	2,19	3,03	3,74
mar.	3,15	2,57	3,05	3,57	3,23	2,73	2,19	2,97	3,66
apr.	3,17	2,62	3,07	3,56	3,25	2,65	2,02	3,09	3,37
mai	3,17	2,61	3,07	3,59	3,29	2,68	2,20	3,05	3,36
iun.	3,12	2,59	2,91	3,58	3,29	2,68	2,20	3,07	3,12
iul.	3,10	2,57	2,86	3,56	3,30	2,73	2,12	3,20	3,25
aug.	3,10	2,59	2,86	3,55	3,30	2,75	2,22	3,06	3,39
sep.	3,11	2,60	2,87	3,57	3,27	2,74	2,09	3,09	3,42

**10.2.2. Depozite noi**

(% p.a.)

Perioada	Depozite noi la termen ale gospodăriilor populației					Depozite noi la termen ale societăților nefinanciare			
	Total	Durata inițială				Total	Durata inițială		
		până la 1 lună inclusiv	peste 1 lună și până la 3 luni inclusiv	peste 3 luni și până la 6 luni inclusiv	peste 6 luni și până la 12 luni inclusiv		până la 1 lună inclusiv	peste 1 lună și până la 3 luni inclusiv	peste 3 luni și până la 6 luni inclusiv
2006	2,93	2,86	3,03	3,41	2,93	2,96	2,91	3,02	4,37
2007	3,66	3,38	3,70	4,57	4,69	3,90	3,97	3,86	3,70
2008	6,36	5,94	6,66	6,74	5,75	6,32	5,98	7,34	6,07
2009	3,35	3,19	3,38	3,78	3,50	2,48	2,32	2,63	3,00
2010	3,44	2,94	3,56	4,05	3,37	2,45	1,97	3,01	4,05
2010 sep.	3,14	2,89	3,09	3,59	3,22	2,51	1,98	2,89	3,82
oct.	3,18	2,91	3,16	3,65	3,12	2,39	1,98	2,73	3,74
nov.	3,30	2,89	3,31	3,89	3,41	2,23	1,98	2,77	3,17
dec.	3,44	2,94	3,56	4,05	3,37	2,45	1,97	3,01	4,05
2011 ian.	3,24	2,92	3,22	3,72	3,31	2,55	2,08	2,93	3,80
feb.	3,23	2,88	3,18	3,72	3,25	2,42	2,18	3,09	2,95
mar.	3,33	2,89	3,37	3,87	3,60	2,54	2,25	2,85	3,43
apr.	3,31	2,96	3,25	3,90	3,53	2,59	2,04	3,09	2,96
mai	3,26	2,92	3,18	3,94	3,58	2,38	2,25	2,92	3,37
iun.	3,18	2,92	3,04	3,75	3,48	2,59	2,22	2,99	3,23
iul.	3,17	2,87	3,03	3,82	3,45	2,76	2,10	3,29	3,35
aug.	3,21	2,91	3,14	3,82	3,35	2,44	2,28	2,78	3,26
sep.	3,13	2,87	3,09	3,69	3,34	2,36	2,07	2,93	3,36

Notă: Începând cu luna iunie 2010 ratele medii ale dobânzii se determină conform Normei BNR nr. 11/2009 care a înlocuit Norma BNR nr. 14/2006.

Datele anuale sunt aferente lunii decembrie.

## 10.3. Depozite în lei pe tipuri de depozite

## 10.3.1. Depozite existente în sold

(% p.a.)

Perioada	Depozite ale gospodăriilor populației							Depozite ale societăților nefinanciare				Împrumuturi din operațiuni repo
	overnight	total	la termen		rambursabile după notificare			overnight	total	la termen		
			cu durata inițială până la 2 ani inclusiv	cu durata inițială peste 2 ani	total	la cel mult 3 luni inclusiv	la mai mult de 3 luni			cu durata inițială până la 2 ani inclusiv	cu durata inițială peste 2 ani	
2007	4,19	6,79	6,75	7,20	x	x	x	2,00	6,76	6,82	3,28	6,72
2008	7,52	12,12	11,97	13,60	x	x	x	5,21	14,81	15,11	4,76	11,33
2009	4,34	9,56	9,63	8,64	x	x	x	3,10	9,07	9,24	3,98	x
2010	2,13	7,18	7,26	5,79	x	x	x	1,16	5,47	5,56	3,01	c
2010 sep.	2,26	7,14	7,19	6,39	x	x	x	1,55	5,75	5,85	3,14	c
oct.	2,26	7,15	7,20	6,37	x	x	x	1,31	5,54	5,63	2,95	c
nov.	2,26	7,16	7,22	6,12	x	x	x	1,24	5,42	5,50	2,94	c
dec.	2,13	7,18	7,26	5,79	x	x	x	1,16	5,47	5,56	3,01	c
2011 ian.	2,12	7,10	7,20	5,59	x	x	x	1,35	5,47	5,56	2,96	c
feb.	2,04	7,01	7,11	5,40	x	x	x	1,67	5,66	5,76	3,01	c
mar.	2,10	6,85	6,94	5,40	x	x	x	1,28	5,51	5,61	2,97	c
apr.	1,96	6,76	6,84	5,21	x	x	x	1,69	5,58	5,68	3,03	c
mai	1,87	6,68	6,77	5,19	x	x	x	1,52	5,57	5,67	2,97	c
iun.	1,79	6,57	6,66	5,19	x	x	x	1,40	5,43	5,53	2,94	c
iul.	1,60	6,49	6,60	4,82	x	x	x	1,45	5,26	5,35	2,98	c
aug.	1,62	6,41	6,50	4,79	x	x	x	1,68	5,42	5,52	2,89	c
sep.	1,59	6,33	6,43	4,71	x	x	x	1,58	5,44	5,54	2,92	c

## 10.3.2. Depozite noi la termen

(% p.a.)

Perioada	Depozite noi ale gospodăriilor populației			Depozite noi ale societăților nefinanciare			Împrumuturi noi din operațiuni repo
	cu durata inițială până la 1 an inclusiv	cu durata inițială peste 1 an și până la 2 ani inclusiv	cu durata inițială peste 2 ani	cu durata inițială până la 1 an inclusiv	cu durata inițială peste 1 an și până la 2 ani inclusiv	cu durata inițială peste 2 ani	
2007	6,92	6,69	7,70	7,29	5,66	1,68	7,58
2008	15,29	11,89	14,93	16,03	7,70	10,21	12,99
2009	9,95	8,09	6,68	9,59	5,76	4,24	x
2010	7,63	6,80	6,36	5,36	5,56	4,76	c
2010 sep.	7,51	6,00	6,67	5,74	3,30	3,99	c
oct.	7,39	7,49	6,62	5,40	4,73	3,07	c
nov.	7,49	8,44	6,08	5,32	4,75	3,91	x
dec.	7,63	6,80	6,36	5,36	5,56	4,76	c
2011 ian.	7,23	7,74	5,17	5,16	1,76	3,41	c
feb.	7,12	7,07	5,80	5,75	3,32	3,21	x
mar.	7,06	7,56	5,85	5,53	4,53	3,59	c
apr.	6,92	7,16	5,56	5,59	2,98	1,49	x
mai	6,80	7,25	5,46	5,56	5,45	2,81	x
iun.	6,72	7,33	5,55	5,38	3,81	2,47	c
iul.	6,73	7,37	5,05	5,08	2,55	3,67	c
aug.	6,63	7,40	4,62	5,54	2,91	2,89	x
sep.	6,54	7,40	4,77	5,54	5,54	3,80	c

Notă: Începând cu luna iunie 2010 ratele medii ale dobânzii se determină conform Normei BNR nr. 11/2009 care a înlocuit Norma BNR nr. 14/2006.

Datele anuale sunt aferente lunii decembrie.

**10.4. Depozite în euro pe tipuri de depozite****10.4.1. Depozite existente în sold**

(% p.a.)

Perioada	Depozite ale gospodăriilor populației							Depozite ale societăților nefinanciare				Împrumuturi din operațiuni repo
	overnight	la termen			rambursabile după notificare			overnight	la termen			
		total	cu durata inițială până la 2 ani inclusiv	cu durata inițială peste 2 ani	total	la cel mult 3 luni inclusiv	la mai mult de 3 luni		total	cu durata inițială până la 2 ani inclusiv	cu durata inițială peste 2 ani	
2007	1,85	3,67	3,68	3,36	x	x	x	0,96	3,54	3,65	1,60	x
2008	3,75	5,36	5,36	3,66	x	x	x	1,39	6,12	6,38	1,23	x
2009	1,70	3,51	3,50	3,54	x	x	x	0,56	2,90	2,98	0,97	x
2010	1,21	3,19	3,18	3,23	x	x	x	0,39	2,64	2,71	0,76	c
2010 sep.	1,19	3,04	3,03	3,12	x	x	x	0,47	2,53	2,60	0,73	c
oct.	1,19	3,07	3,06	3,23	x	x	x	0,47	2,59	2,66	0,76	c
nov.	1,25	3,12	3,11	3,23	x	x	x	0,41	2,58	2,65	0,75	c
dec.	1,21	3,19	3,18	3,23	x	x	x	0,39	2,64	2,71	0,76	c
2011 ian.	1,18	3,19	3,18	3,23	x	x	x	0,44	2,65	2,73	0,73	c
feb.	1,16	3,18	3,17	3,25	x	x	x	0,39	2,73	2,79	0,97	c
mar.	1,12	3,15	3,14	3,24	x	x	x	0,42	2,73	2,78	0,99	c
apr.	1,02	3,17	3,16	3,29	x	x	x	0,47	2,65	2,70	1,00	c
mai	0,98	3,17	3,17	3,30	x	x	x	0,43	2,68	2,74	0,89	c
iun.	0,96	3,12	3,11	3,30	x	x	x	0,46	2,68	2,74	0,86	c
iul.	0,91	3,10	3,08	3,32	x	x	x	0,41	2,73	2,79	0,90	c
aug.	0,91	3,10	3,09	3,30	x	x	x	0,40	2,75	2,81	0,87	c
sep.	0,90	3,11	3,10	3,28	x	x	x	0,37	2,74	2,79	1,25	c

**10.4.2. Depozite noi la termen**

(% p.a.)

Perioada	Depozite noi ale gospodăriilor populației			Depozite noi ale societăților nefinanciare			Împrumuturi noi din operațiuni repo
	cu durata inițială până la 1 an inclusiv	cu durata inițială peste 1 an și până la 2 ani inclusiv	cu durata inițială peste 2 ani	cu durata inițială până la 1 an inclusiv	cu durata inițială peste 1 an și până la 2 ani inclusiv	cu durata inițială peste 2 ani	
2007	3,67	2,65	3,39	3,92	2,87	2,73	x
2008	6,36	3,99	4,90	6,36	1,41	2,93	x
2009	3,35	3,69	3,25	2,50	0,92	1,50	x
2010	3,44	3,80	2,83	2,45	2,21	0,91	c
2010 sep.	3,14	3,98	2,89	2,51	0,92	0,72	c
oct.	3,18	3,29	2,83	2,39	2,06	0,92	c
nov.	3,30	3,85	3,02	2,23	2,55	1,42	c
dec.	3,44	3,80	2,83	2,45	2,21	0,91	c
2011 ian.	3,25	3,51	3,02	2,55	2,53	0,43	x
feb.	3,23	3,39	3,32	2,43	1,23	0,63	c
mar.	3,33	3,59	2,92	2,54	3,14	1,23	x
apr.	3,29	4,00	3,77	2,60	1,75	1,41	x
mai	3,26	3,65	3,05	2,39	1,98	1,14	c
iun.	3,17	4,21	3,07	2,60	3,01	0,54	c
iul.	3,15	3,96	3,08	2,76	2,47	1,11	c
aug.	3,21	3,85	2,60	2,45	2,85	0,98	c
sep.	3,13	3,73	2,67	2,36	2,04	2,23	c

Notă: Începând cu luna iunie 2010 ratele medii ale dobânzii se determină conform Normei BNR nr. 11/2009 care a înlocuit Norma BNR nr. 14/2006.

Datele anuale sunt aferente lunii decembrie.



**10.5. Credite în lei****10.5.1. Credite existente în sold**

(% p.a.)

Perioada	Credite acordate gospodăriilor populației				Credite acordate societăților nefinanciare			
	Total	cu durata inițială			Total	cu durata inițială		
		până la 1 an inclusiv	peste 1 an și până la 5 ani inclusiv	peste 5 ani		până la 1 an inclusiv	peste 1 an și până la 5 ani inclusiv	peste 5 ani
2006	15,32	19,33	17,02	13,65	13,34	12,94	13,93	13,04
2007	14,23	21,42	15,44	12,59	11,84	11,95	12,12	11,13
2008	16,59	22,41	17,82	15,22	18,34	18,96	18,23	17,07
2009	17,11	20,97	18,61	15,85	16,06	16,24	16,24	15,37
2010	14,83	16,48	15,49	14,23	10,57	9,98	10,98	11,53
2010 sep.	15,26	16,94	16,04	14,62	11,57	11,21	11,93	12,12
oct.	15,10	16,73	15,88	14,45	11,29	10,81	11,68	12,15
nov.	14,96	16,59	15,62	14,37	10,96	10,41	11,33	12,02
dec.	14,83	16,48	15,49	14,23	10,57	9,98	10,98	11,53
2011 ian.	14,59	16,00	15,36	14,00	10,32	9,78	10,71	11,24
feb.	14,54	15,95	15,37	13,93	10,81	10,54	10,96	11,30
mar.	14,40	15,79	15,22	13,81	10,82	10,63	11,04	11,06
apr.	14,22	15,49	15,13	13,62	10,30	9,93	10,62	10,91
mai	14,10	15,40	14,95	13,52	10,32	10,00	10,57	10,87
iun.	13,93	15,23	14,80	13,34	10,08	9,72	10,35	10,71
iul.	13,82	15,04	14,75	13,22	9,77	9,34	10,04	10,62
aug.	13,76	15,00	14,64	13,17	10,08	9,78	10,27	10,65
sep.	13,80	14,95	14,70	13,21	10,44	10,26	10,55	10,77

**10.5.2. Credite noi**

(% p.a.)

Perioada	Credite noi acordate gospodăriilor populației				Credite noi acordate societăților nefinanciare			
	Total	cu durata inițială			Total	cu durata inițială		
		până la 1 an inclusiv	peste 1 an și până la 5 ani inclusiv	peste 5 ani		până la 1 an inclusiv	peste 1 an și până la 5 ani inclusiv	peste 5 ani
2006	13,86	17,25	16,03	12,51	12,10	11,86	13,03	12,96
2007	11,94	10,65	14,08	11,35	11,62	11,60	11,81	11,55
2008	17,64	18,37	20,38	15,38	19,51	19,73	18,43	18,58
2009	16,58	14,16	19,14	14,92	15,40	15,35	16,48	14,50
2010	11,68	12,03	12,19	11,34	9,40	9,50	9,36	9,28
2010 sep.	12,72	14,78	12,68	12,65	10,51	10,14	13,49	11,43
oct.	12,21	13,99	12,74	11,80	9,86	9,47	11,81	11,97
nov.	12,31	14,12	13,07	11,80	10,75	10,64	11,76	11,14
dec.	11,68	12,03	12,19	11,34	9,40	9,50	9,36	9,28
2011 ian.	12,49	11,90	13,52	12,18	9,25	8,57	13,29	10,64
feb.	13,49	13,70	13,98	13,19	11,16	11,50	10,39	9,76
mar.	12,95	13,21	13,38	12,69	9,79	9,43	11,92	11,18
apr.	12,11	12,56	12,45	11,92	9,23	9,02	9,72	11,21
mai	12,07	12,47	12,45	11,86	9,59	9,38	10,12	10,46
iun.	11,96	12,05	12,47	11,71	9,28	9,13	10,64	9,15
iul.	12,14	12,13	12,48	11,95	9,07	8,88	9,82	10,39
aug.	12,16	11,16	12,60	11,99	9,41	9,43	8,89	10,33
sep.	12,62	11,45	13,10	12,43	9,77	9,60	11,04	10,96

Notă: Începând cu luna iunie 2010 ratele medii ale dobânzii se determină conform Normei BNR nr. 11/2009 care a înlocuit Norma BNR nr. 14/2006.

Datele anuale sunt aferente lunii decembrie.

**10.6. Credite în euro****10.6.1. Credite existente în sold**

(% p.a.)

Perioada	Credite acordate gospodăriilor populației				Credite acordate societăților nefinanciare			
	Total	cu durata inițială			Total	cu durata inițială		
		până la 1 an inclusiv	peste 1 an și până la 5 ani inclusiv	peste 5 ani		până la 1 an inclusiv	peste 1 an și până la 5 ani inclusiv	peste 5 ani
2006	9,51	9,48	10,50	9,34	7,45	6,61	7,53	8,22
2007	8,70	8,07	9,99	8,61	7,95	7,31	8,15	8,34
2008	8,65	7,22	8,51	8,69	7,63	6,71	7,94	8,24
2009	7,65	7,70	6,45	7,71	5,97	5,70	6,15	6,06
2010	7,08	6,70	6,69	7,09	5,63	5,32	5,69	5,80
2010 sep.	7,16	6,59	6,34	7,20	5,66	5,33	5,78	5,82
oct.	7,10	6,58	6,37	7,14	5,70	5,35	5,80	5,88
nov.	7,07	6,77	6,36	7,10	5,68	5,28	5,80	5,88
dec.	7,08	6,70	6,69	7,09	5,63	5,32	5,69	5,80
2011 ian.	7,05	6,63	6,48	7,07	5,64	5,34	5,70	5,79
feb.	7,04	6,68	6,60	7,05	5,67	5,40	5,73	5,82
mar.	7,05	6,76	6,60	7,07	5,66	5,35	5,71	5,83
apr.	7,05	6,74	6,66	7,07	5,77	5,56	5,77	5,91
mai	7,04	6,76	6,62	7,05	5,84	5,58	5,92	5,97
iun.	7,10	7,30	6,57	7,12	5,86	5,54	5,95	6,02
iul.	7,18	7,41	6,60	7,20	5,94	5,56	6,06	6,12
aug.	7,19	7,61	6,63	7,21	5,95	5,56	6,07	6,14
sep.	7,20	7,53	6,64	7,22	5,92	5,52	6,02	6,13

**10.6.2. Credite noi**

(% p.a.)

Perioada	Credite noi acordate gospodăriilor populației				Credite noi acordate societăților nefinanciare			
	Total	cu durata inițială			Total	cu durata inițială		
		până la 1 an inclusiv	peste 1 an și până la 5 ani inclusiv	peste 5 ani		până la 1 an inclusiv	peste 1 an și până la 5 ani inclusiv	peste 5 ani
2006	8,58	10,12	9,32	8,42	6,84	6,32	7,22	8,16
2007	7,58	6,30	8,04	7,65	7,57	7,36	7,70	7,68
2008	8,05	8,10	9,08	7,86	7,63	7,57	6,76	9,35
2009	6,06	7,36	7,73	5,88	5,92	5,42	6,91	6,04
2010	5,89	6,86	6,83	5,83	5,02	5,52	5,00	4,72
2010 sep.	6,49	4,49	6,25	6,67	5,51	5,32	5,71	5,72
oct.	5,89	4,74	6,32	5,93	5,53	5,48	5,58	5,62
nov.	6,16	6,01	6,16	6,16	5,65	5,45	5,60	6,30
dec.	5,89	6,86	6,83	5,83	5,02	5,52	5,00	4,72
2011 ian.	5,57	6,17	6,13	5,53	5,39	5,45	5,32	5,35
feb.	5,82	4,77	3,92	6,06	5,63	5,84	5,43	5,44
mar.	5,86	5,25	5,19	5,96	5,61	5,56	5,71	5,52
apr.	5,87	5,68	4,44	5,93	5,77	5,53	6,27	5,77
mai	6,24	6,19	5,77	6,26	5,59	5,53	5,69	5,62
iun.	6,21	8,17	4,59	6,51	5,99	5,93	6,53	5,70
iul.	6,23	6,28	4,52	6,37	5,87	5,77	5,81	6,21
aug.	6,14	6,57	5,15	6,19	5,53	5,76	5,02	5,79
sep.	5,84	4,75	3,29	6,05	5,69	5,43	6,02	6,08

Notă: Începând cu luna iunie 2010 ratele medii ale dobânzii se determină conform Normei BNR nr. 11/2009 care a înlocuit Norma BNR nr. 14/2006.  
Datele anuale sunt aferente lunii decembrie.

## 10.7. Credite în lei pe tipuri de credite

## 10.7.1. Credite existente în sold

(% p.a.)

Perioada	Credite acordate gospodăriilor populației												
	credite acordate pe des-coperit de cont	credite pentru locuințe				credite pentru consum				credite pentru alte scopuri			
		total	cu durata inițială			total	cu durata inițială			total	cu durata inițială		
			până la 1 an inclusiv	peste 1 an și până la 5 ani inclusiv	peste 5 ani		până la 1 an inclusiv	peste 1 an și până la 5 ani inclusiv	peste 5 ani		până la 1 an inclusiv	peste 1 an și până la 5 ani inclusiv	peste 5 ani
2007	21,71	9,97	9,61	14,16	9,76	14,47	21,56	15,34	12,89	12,73	15,61	18,50	8,77
2008	21,58	10,74	9,53	12,74	10,67	16,94	22,49	17,73	15,67	14,42	18,85	20,98	11,78
2009	21,43	11,40	15,75	12,39	11,36	17,42	21,17	18,54	16,24	16,50	14,82	21,74	14,41
2010	16,22	10,12	c	13,83	10,08	14,32	20,62	13,54	14,50	17,45	16,38	19,61	16,27
2010 sep.	16,66	10,41	c	14,41	10,36	14,74	21,10	14,01	14,91	17,98	16,83	20,43	16,19
oct.	16,45	10,22	c	14,18	10,17	14,56	20,91	13,79	14,74	17,85	16,62	20,33	16,38
nov.	16,31	10,19	c	14,05	10,15	14,46	21,08	13,67	14,65	17,58	16,48	19,84	16,37
dec.	16,22	10,12	c	13,83	10,08	14,32	20,62	13,54	14,50	17,45	16,38	19,61	16,27
2011 ian.	15,79	9,81	c	13,71	9,76	14,10	20,25	13,34	14,27	17,14	15,90	19,54	16,36
feb.	15,62	9,78	c	13,59	9,74	14,05	20,34	13,37	14,20	17,10	15,84	19,48	16,24
mar.	15,43	9,77	c	13,54	9,73	13,92	20,24	13,23	14,07	16,92	15,67	19,26	16,09
apr.	15,08	9,59	c	13,38	9,55	13,72	20,52	13,05	13,87	16,77	15,36	19,33	15,99
mai	14,99	9,57	c	13,14	9,53	13,61	20,45	12,96	13,76	16,62	15,28	19,28	15,66
iun.	14,82	9,46	c	12,69	9,42	13,45	19,86	12,86	13,58	16,43	15,12	19,09	15,29
iul.	14,61	9,27	c	12,37	9,23	13,33	19,69	12,76	13,46	16,35	14,93	19,17	15,18
aug.	14,61	9,27	c	12,37	9,23	13,29	19,60	12,70	13,42	16,20	14,89	18,97	14,88
sep.	14,59	9,31	c	12,28	9,27	13,32	19,49	12,70	13,46	16,21	14,84	19,12	14,82

Perioada	Credite acordate societăților nefinanciare			
	credite acordate pe des-coperit de cont	cu durata inițială		
		până la 1 an inclusiv	peste 1 an și până la 5 ani inclusiv	peste 5 ani
2007	11,97	11,95	12,12	11,13
2008	18,33	18,96	18,23	17,07
2009	15,18	16,24	16,24	15,37
2010	8,42	9,98	10,98	11,53
2010 sep.	10,30	11,21	11,93	12,12
oct.	9,51	10,81	11,68	12,15
nov.	8,48	10,41	11,33	12,02
dec.	8,42	9,98	10,98	11,53
2011 ian.	8,55	9,78	10,71	11,24
feb.	9,57	10,54	10,96	11,30
mar.	9,82	10,63	11,04	11,06
apr.	9,22	9,93	10,62	10,91
mai	9,35	10,00	10,57	10,87
iun.	8,89	9,72	10,35	10,71
iul.	8,54	9,34	10,04	10,62
aug.	8,96	9,78	10,27	10,65
sep.	9,94	10,26	10,55	10,77

Notă: Începând cu luna iunie 2010 ratele medii ale dobânzii se determină conform Normei BNR nr. 11/2009 care a înlocuit Norma BNR nr. 14/2006.

Datele anuale sunt aferente lunii decembrie.

## 10.7. Credite în lei pe tipuri de credite

## 10.7.2. Credite noi

(% p.a.)

Perioada	Credite noi acordate gospodăriilor populației											
	total	credite noi pentru locuințe					Dobânda anuală efectivă medie	total	credite noi pentru consum			Dobânda anuală efectivă medie
		cu durata inițială				peste 10 ani			cu durata inițială			
		până la 1 an inclusiv	peste 1 an și până la 5 ani inclusiv	peste 5 ani și până la 10 ani inclusiv	până la 1 an inclusiv				peste 1 an și până la 5 ani inclusiv	peste 5 ani		
2007	9,18	12,71	12,03	11,25	8,45	10,46	12,20	9,39	13,88	11,77	17,26	
2008	8,93	9,49	8,66	11,09	8,88	11,41	17,97	17,27	20,21	16,09	23,12	
2009	12,58	12,70	12,62	15,34	11,72	13,41	17,04	17,22	18,90	15,02	21,96	
2010	10,03	c	10,10	11,30	9,70	10,80	11,42	11,86	11,51	11,35	17,51	
2010 sep.	9,96	c	10,61	10,01	9,80	11,19	12,59	16,52	12,28	12,69	19,24	
oct.	10,08	x	10,95	10,15	10,04	10,55	11,95	14,46	12,05	11,83	18,28	
nov.	10,72	c	11,13	11,05	10,63	11,29	12,00	14,01	12,24	11,82	18,14	
dec.	10,03	c	10,10	11,30	9,70	10,80	11,42	11,86	11,51	11,35	17,51	
2011 ian.	9,88	x	12,97	10,69	9,40	10,89	12,46	14,38	12,75	12,25	17,47	
feb.	9,88	c	11,67	11,73	9,08	10,52	13,33	13,97	13,37	13,29	17,83	
mar.	9,24	c	11,63	10,66	8,62	10,10	12,80	12,77	12,83	12,78	17,04	
apr.	8,46	c	12,30	9,48	8,08	9,10	12,07	12,39	12,14	12,03	15,59	
mai	7,63	c	9,48	9,37	7,23	8,24	12,12	12,47	12,29	12,03	15,13	
iun.	8,65	c	10,32	9,47	8,27	9,13	12,06	12,12	12,29	11,93	15,83	
iul.	8,52	x	9,24	9,83	7,93	9,39	12,21	12,30	12,28	12,17	16,38	
aug.	8,59	c	11,33	10,06	8,11	9,33	12,34	14,09	12,38	12,27	16,53	
sep.	8,85	c	10,80	10,55	8,28	9,59	12,71	14,18	12,79	12,63	16,87	

Perioada	Credite noi acordate gospodăriilor populației (continuare)				Credite noi acordate societăților nefinanciare							
	total	credite noi pentru alte scopuri			total	cu valoarea până la 1 milion echivalent euro			total	cu valoarea peste 1 milion echivalent euro		
		cu durata inițială				cu durata inițială				cu durata inițială		
		până la 1 an inclusiv	peste 1 an și până la 5 ani inclusiv	peste 5 ani		până la 1 an inclusiv	peste 1 an și până la 5 ani inclusiv	peste 5 ani		până la 1 an inclusiv	peste 1 an și până la 5 ani inclusiv	peste 5 ani
2007	10,52	19,68	17,58	8,33	12,21	12,30	12,46	11,52	10,33	10,14	10,68	11,69
2008	22,07	20,99	24,62	17,45	19,90	20,03	20,08	18,04	18,88	19,22	16,41	19,42
2009	14,98	13,65	23,29	14,47	16,24	16,29	17,01	14,50	13,71	13,54	15,26	14,51
2010	14,96	12,11	19,99	12,71	10,65	10,37	11,39	12,23	8,67	8,20	8,32	9,05
2010 sep.	16,72	13,46	21,11	14,11	11,67	11,55	12,45	12,30	9,63	9,05	14,31	c
oct.	17,60	13,60	22,17	14,31	11,56	11,38	12,69	12,45	8,20	7,50	11,03	c
nov.	19,18	14,24	22,23	14,56	11,10	10,87	12,05	12,48	10,24	10,32	9,98	9,24
dec.	14,96	12,11	19,99	12,71	10,65	10,37	11,39	12,23	8,67	8,20	8,32	9,05
2011 ian.	12,71	11,75	21,84	11,79	9,93	9,60	11,66	11,48	8,16	6,77	15,58	9,93
feb.	16,94	13,47	22,07	11,41	11,28	11,20	11,56	11,73	10,98	12,01	9,41	8,31
mar.	17,20	14,54	21,44	11,79	10,84	10,52	12,13	12,20	8,10	7,84	9,63	10,10
apr.	14,59	13,18	19,64	9,31	10,19	9,90	11,34	11,35	8,10	7,97	8,41	c
mai	11,90	12,49	18,94	8,46	10,60	10,42	11,35	11,40	8,33	7,93	8,22	9,99
iun.	11,03	11,62	17,29	8,43	9,96	9,65	10,87	11,71	8,37	8,24	8,96	8,53
iul.	11,36	10,65	16,86	8,35	9,53	9,39	9,92	10,57	8,03	7,88	9,30	c
aug.	10,79	10,00	18,44	8,40	10,18	10,04	10,85	10,96	8,19	8,32	7,55	c
sep.	12,36	10,27	18,64	9,96	10,66	10,43	11,81	11,58	8,76	8,79	8,40	c

Notă: Începând cu luna iunie 2010 ratele medii ale dobânzii se determină conform Normei BNR nr. 11/2009 care a înlocuit Norma BNR nr. 14/2006.

Datele anuale sunt aferente lunii decembrie.

## 10.8. Credite în euro pe tipuri de credite

## 10.8.1. Credite existente în sold

(% p.a.)

Perioada	Credite acordate gospodăriilor populației													
	credite acordate pe des-coperit de cont	credite pentru locuințe					credite pentru consum				credite pentru alte scopuri			
		total	cu durata inițială			total	cu durata inițială			total	cu durata inițială			
			până la 1 an inclusiv	peste 1 an și până la 5 ani inclusiv	peste 5 ani		până la 1 an inclusiv	peste 1 an și până la 5 ani inclusiv	peste 5 ani		până la 1 an inclusiv	peste 1 an și până la 5 ani inclusiv	peste 5 ani	
2007	11,20	7,76	7,61	8,15	7,76	9,27	8,11	10,24	9,19	7,55	7,90	7,99	7,45	
2008	11,08	7,74	7,82	7,40	7,74	9,21	7,00	8,72	9,29	8,29	7,20	7,51	8,46	
2009	10,68	6,60	7,06	5,23	6,62	8,37	9,13	6,59	8,51	7,36	5,72	6,55	7,77	
2010	9,88	6,03	5,00	6,22	6,03	7,98	6,00	6,60	8,06	7,58	8,23	7,04	8,23	
2010 sep.	9,85	6,10	5,16	6,23	6,10	8,02	6,05	6,08	8,15	7,52	8,04	7,09	7,88	
oct.	9,83	6,06	4,71	6,33	6,06	7,97	6,14	6,07	8,08	7,62	8,14	7,11	8,24	
nov.	9,80	6,03	5,08	6,14	6,03	7,95	6,09	6,09	8,06	7,57	8,11	7,06	8,18	
dec.	9,88	6,03	5,00	6,22	6,03	7,98	6,00	6,60	8,06	7,58	8,23	7,04	8,23	
2011 ian.	9,88	6,02	5,29	6,13	6,02	7,96	5,84	6,25	8,05	7,60	8,09	7,12	8,14	
feb.	9,74	6,00	5,26	6,15	6,00	7,95	6,00	6,43	8,03	7,59	8,23	7,11	8,12	
mar.	9,93	6,03	5,45	6,32	6,03	7,97	6,16	6,40	8,05	7,66	8,40	7,14	8,15	
apr.	9,79	6,04	5,30	6,35	6,04	7,97	6,28	6,39	8,05	7,76	8,17	7,37	8,14	
mai	9,58	6,05	5,23	6,51	6,05	7,95	6,32	6,33	8,03	7,73	8,12	7,28	8,16	
iun.	10,97	6,13	4,66	6,56	6,13	7,99	6,34	6,24	8,08	7,92	8,99	7,40	8,19	
iul.	10,85	6,24	5,08	6,60	6,24	8,06	6,09	6,24	8,15	7,84	9,12	7,49	7,85	
aug.	10,91	6,27	5,20	6,52	6,27	8,09	6,23	6,22	8,18	7,96	9,44	7,69	7,83	
sep.	10,80	6,29	4,20	6,51	6,29	8,12	7,72	6,20	8,20	7,93	8,58	7,80	7,86	

Perioada	Credite acordate societăților nefinanciare			
	credite acordate pe des-coperit de cont	cu durata inițială		
		până la 1 an inclusiv	peste 1 an și până la 5 ani inclusiv	peste 5 ani
2007	6,57	7,31	8,15	8,34
2008	5,50	6,71	7,94	8,24
2009	5,04	5,70	6,15	6,06
2010	4,72	5,32	5,69	5,80
2010 sep.	4,65	5,33	5,78	5,82
oct.	4,74	5,35	5,80	5,88
nov.	4,61	5,28	5,80	5,88
dec.	4,72	5,32	5,69	5,80
2011 ian.	4,74	5,34	5,70	5,79
feb.	4,70	5,40	5,73	5,82
mar.	4,71	5,35	5,71	5,83
apr.	4,94	5,56	5,77	5,91
mai	4,96	5,58	5,92	5,97
iun.	4,99	5,54	5,95	6,02
iul.	5,04	5,56	6,06	6,12
aug.	5,10	5,56	6,07	6,14
sep.	5,10	5,52	6,02	6,13

Notă: Începând cu luna iunie 2010 ratele medii ale dobânzii se determină conform Normei BNR nr. 11/2009 care a înlocuit Norma BNR nr. 14/2006.

Datele anuale sunt aferente lunii decembrie.

## 10.8. Credite în euro pe tipuri de credite

## 10.8.2. Credite noi

(% p.a.)

Perioada	Credite noi acordate gospodăriilor populației											
	total	credite noi pentru locuințe					Dobânda anuală efectivă medie	total	credite noi pentru consum			Dobânda anuală efectivă medie
		cu durata inițială				peste 10 ani			cu durata inițială			
		până la 1 an inclusiv	peste 1 an și până la 5 ani inclusiv	peste 5 ani și până la 10 ani inclusiv	peste 10 ani				până la 1 an inclusiv	peste 1 an și până la 5 ani inclusiv	peste 5 ani	
2007	6,46	9,34	7,52	6,89	6,43	8,10	8,22	5,91	8,13	8,49	11,07	
2008	7,03	10,90	7,57	11,49	6,79	9,17	8,77	8,06	9,19	8,66	11,20	
2009	5,06	6,69	6,61	5,58	4,98	6,24	8,46	10,19	10,20	8,22	10,04	
2010	5,24	c	5,28	5,84	5,23	6,15	6,88	7,82	8,14	6,80	8,44	
2010 sep.	5,69	c	5,21	5,75	5,79	6,69	7,48	4,56	9,51	7,73	9,74	
oct.	5,05	c	5,85	5,36	5,11	5,93	7,13	6,57	9,01	7,07	8,31	
nov.	5,42	c	5,56	6,14	5,40	6,22	7,14	5,98	7,85	7,17	8,35	
dec.	5,24	c	5,28	5,84	5,23	6,15	6,88	7,82	8,14	6,80	8,44	
2011 ian.	5,25	c	5,60	5,56	5,21	5,89	5,86	5,88	6,84	5,84	6,55	
feb.	5,55	c	6,35	6,04	5,57	6,36	6,05	6,34	3,40	6,56	8,17	
mar.	5,42	4,61	7,20	5,78	5,41	6,40	6,18	5,40	3,88	6,52	7,75	
apr.	5,40	x	6,43	5,49	5,40	6,29	6,48	5,58	3,76	6,85	8,22	
mai	5,81	c	5,61	5,59	5,83	6,44	6,72	6,82	5,23	6,78	8,18	
iun.	6,00	c	6,38	6,04	5,99	6,59	6,29	8,58	4,36	6,87	7,86	
iul.	5,85	c	5,95	6,12	5,84	6,36	6,60	9,99	3,54	6,94	8,26	
aug.	5,81	c	6,09	5,90	5,81	6,18	6,69	7,47	4,38	6,87	8,20	
sep.	5,68	c	5,40	6,24	5,66	6,14	6,13	7,49	3,00	6,80	8,69	

Perioada	Credite noi acordate gospodăriilor populației (continuare)				Credite noi acordate societăților nefinanciare							
	total	credite noi pentru alte scopuri			total	cu valoarea până la 1 milion echivalent euro			total	cu valoarea peste 1 milion echivalent euro		
		cu durata inițială				cu durata inițială				cu durata inițială		
		până la 1 an inclusiv	peste 1 an și până la 5 ani inclusiv	peste 5 ani		până la 1 an inclusiv	peste 1 an și până la 5 ani inclusiv	peste 5 ani		până la 1 an inclusiv	peste 1 an și până la 5 ani inclusiv	peste 5 ani
2007	7,13	8,29	7,81	6,78	8,01	7,74	8,06	8,25	7,32	7,11	7,56	7,24
2008	8,40	8,01	16,38	8,08	8,74	8,26	9,19	9,54	7,03	7,19	6,07	9,10
2009	6,39	5,89	6,25	7,14	6,74	6,63	6,43	7,36	5,67	4,90	7,02	5,80
2010	6,90	6,22	6,97	8,06	6,38	6,34	5,96	6,86	4,66	4,99	4,81	4,41
2010 sep.	5,93	c	3,92	8,69	6,54	6,59	6,23	6,69	5,12	4,86	5,57	5,15
oct.	5,39	c	4,80	8,87	6,45	6,18	6,78	7,20	5,08	5,10	4,99	5,11
nov.	5,79	6,17	4,81	9,19	6,49	6,26	6,35	7,05	5,28	5,14	5,32	5,77
dec.	6,90	6,22	6,97	8,06	6,38	6,34	5,96	6,86	4,66	4,99	4,81	4,41
2011 ian.	5,86	5,53	5,42	6,59	6,53	6,62	6,09	6,72	5,09	4,94	5,10	5,20
feb.	5,68	4,27	8,49	5,08	6,88	7,28	6,29	6,85	4,99	5,12	4,54	5,00
mar.	9,30	9,12	10,36	8,66	6,85	6,78	6,60	7,34	5,20	4,90	5,52	4,99
apr.	6,83	c	13,11	7,90	6,44	6,22	6,40	6,89	5,45	5,13	6,16	5,47
mai	6,82	c	6,18	8,30	6,92	7,21	6,31	6,99	5,03	4,78	5,44	5,05
iun.	7,10	8,41	6,31	7,68	6,51	6,30	6,56	6,94	5,72	5,71	6,50	5,30
iul.	6,51	c	6,75	7,85	6,55	6,36	6,65	6,85	5,60	5,48	5,59	5,88
aug.	8,67	c	11,98	7,71	6,23	6,28	5,67	6,72	5,19	5,40	4,77	5,42
sep.	5,81	4,32	10,78	8,52	6,34	6,17	6,40	6,63	5,35	5,13	5,55	5,79

Notă: Începând cu luna iunie 2010 ratele medii ale dobânzii se determină conform Normei BNR nr. 11/2009 care a înlocuit Norma BNR nr. 14/2006.

Datele anuale sunt aferente lunii decembrie.

## II. INDICATORI DE RISC BANCAR

## II.1. Situația clasificării creditelor pentru bănci (persoane juridice române)

(milioane lei; sfârșitul perioadei)

## A. Expunere din credite acordate clienților din afara sectorului instituțiilor de credit și altor instituții de credit și dobânda aferentă

Perioada	Total	Standard	În observație	Substandard	Îndoielnic	Pierdere
<b>Brută</b>						
2010 sep.	203 885,0	97 041,4	44 358,4	21 221,2	8 942,7	32 321,3
oct.	202 667,7	95 479,9	43 079,0	21 849,9	9 179,9	33 079,0
nov.	204 303,8	96 010,7	43 540,2	22 119,4	8 585,3	34 048,1
dec.	205 651,0	96 460,3	44 147,9	22 231,7	9 088,0	33 723,1
2011 ian.	204 306,4	95 753,3	43 413,9	21 818,3	8 844,0	34 476,9
feb.	203 087,7	95 170,9	42 408,6	21 949,5	9 462,7	34 096,0
mar.	200 467,2	94 684,3	40 412,5	21 261,0	9 019,5	35 089,9
apr.	201 285,3	94 732,9	39 111,2	22 345,1	8 866,9	36 229,2
mai	204 722,5	96 420,0	39 998,5	22 583,5	9 026,2	36 694,3
iun.	210 705,5	100 455,1	41 471,4	22 663,7	8 599,4	37 515,9
iul.	212 433,9	100 511,0	41 853,6	22 821,5	8 875,6	38 372,2
aug.	211 738,8	100 165,4	40 815,6	22 671,1	8 680,1	39 406,6
sep.	217 697,3	101 675,8	40 717,6	25 175,0	10 048,1	40 080,8

**Netă\***

2010 sep.	61 044,4	26 890,7	8 781,1	3 695,3	1 381,0	20 296,3
oct.	68 379,9	34 035,4	8 408,7	4 034,4	1 396,6	20 504,8
nov.	69 110,4	34 150,5	8 643,5	3 937,4	1 354,9	21 024,0
dec.	70 644,9	35 239,6	8 772,0	4 041,0	1 491,4	21 100,9
2011 ian.	71 262,9	35 234,7	8 751,6	4 282,5	1 329,7	21 664,4
feb.	71 309,1	35 164,2	8 563,0	4 325,4	1 381,0	21 875,5
mar.	71 290,0	35 105,3	8 558,1	4 215,5	1 451,9	21 959,2
apr.	72 642,0	35 832,6	8 556,4	4 072,6	1 390,1	22 790,3
mai	75 047,4	36 681,4	9 165,5	3 916,3	1 374,5	23 909,7
iun.	75 365,5	36 075,9	9 206,5	4 091,1	1 448,2	24 543,8
iul.	77 669,7	37 067,1	9 756,3	4 199,9	1 472,8	25 173,6
aug.	78 115,0	36 803,3	9 255,2	4 550,3	1 563,1	25 943,1
sep.	81 404,9	37 668,9	9 866,4	5 110,7	1 561,1	27 197,8

**Provizioane**

2010 sep.	22 659,4	403,0	495,7	761,7	702,7	20 296,3
oct.	22 919,5	397,7	477,3	829,5	710,2	20 504,8
nov.	23 415,0	402,1	488,6	811,8	688,5	21 024,0
dec.	23 632,9	441,5	498,1	833,8	758,6	21 100,9
2011 ian.	24 159,3	439,2	496,9	881,0	677,8	21 664,4
feb.	24 397,3	442,1	486,7	889,8	703,2	21 875,5
mar.	24 478,7	429,4	484,9	867,2	738,0	21 959,2
apr.	25 250,8	430,8	483,6	838,0	708,1	22 790,3
mai	26 384,0	450,8	515,1	808,0	700,4	23 909,7
iun.	27 020,6	382,8	513,8	842,4	737,8	24 543,8
iul.	27 759,5	423,3	544,1	866,5	752,0	25 173,6
aug.	28 626,2	431,6	518,2	936,2	797,1	25 943,1
sep.	30 003,8	409,3	546,0	1 050,4	800,3	27 197,8

## B. Expunere din elemente în afara bilanțului pentru care nu se constituie provizioane

2010 sep.	39 099,1	27 447,9	6 368,3	3 395,0	414,8	1 473,1
oct.	38 764,7	27 186,9	6 554,2	2 950,8	814,3	1 258,5
nov.	38 498,2	26 878,3	6 711,3	2 712,5	848,9	1 347,1
dec.	38 904,9	26 896,5	7 071,1	2 847,8	854,3	1 235,2
2011 ian.	38 925,5	26 900,4	6 545,8	2 919,3	868,6	1 691,4
feb.	39 729,4	27 945,7	6 374,5	2 856,3	1 332,3	1 220,6
mar.	40 757,0	28 859,1	6 780,6	2 874,6	919,2	1 323,5
apr.	40 573,8	28 134,6	6 909,1	3 158,1	824,3	1 547,7
mai	42 115,8	29 251,7	7 184,4	3 188,1	1 011,0	1 480,6
iun.	43 880,6	30 413,3	7 424,6	3 623,2	746,8	1 672,7
iul.	44 747,9	31 093,5	7 831,2	3 139,3	826,2	1 857,7
aug.	46 959,6	32 278,3	8 412,5	3 055,2	855,4	2 358,2
sep.	47 516,5	32 720,8	8 391,0	3 418,1	559,5	2 427,1

## C. Expunere din plasamente constituite la alte instituții de credit și dobânda aferentă

Total	Standard	Substandard	Îndoielnic	Pierdere
13 629,5	13 628,8	–	–	0,7
12 791,4	12 790,7	–	–	0,7
14 271,1	14 270,4	–	–	0,7
15 417,9	15 417,2	–	–	0,7
14 867,2	14 866,5	–	–	0,7
13 819,1	13 818,4	–	–	0,7
11 407,4	11 406,8	–	–	0,6
11 293,6	11 293,0	–	–	0,6
12 642,6	12 642,0	–	–	0,6
13 354,9	13 354,3	–	–	0,6
10 956,2	10 955,6	–	–	0,6
9 619,9	9 619,3	–	–	0,6
7 815,8	7 815,1	...	...	0,7

10 127,0	10 126,3	–	–	0,7
9 411,1	9 410,4	–	–	0,7
10 718,0	10 717,3	–	–	0,7
11 894,6	11 893,9	–	–	0,7
10 926,1	10 925,4	–	–	0,7
9 774,4	9 773,7	–	–	0,7
7 330,9	7 330,3	–	–	0,6
9 170,5	9 169,9	–	–	0,6
8 882,4	8 881,8	–	–	0,6
8 616,5	8 615,9	–	–	0,6
6 482,0	6 481,4	–	–	0,6
8 118,0	8 117,4	–	–	0,6
6 134,8	6 134,1	–	–	0,7

0,7	–	–	–	0,7
0,7	–	–	–	0,7
0,7	–	–	–	0,7
0,7	–	–	–	0,7
0,7	–	–	–	0,7
0,7	–	–	–	0,7
0,6	–	–	–	0,6
0,6	–	–	–	0,6
0,6	–	–	–	0,6
0,6	–	–	–	0,6
0,6	–	–	–	0,6
0,6	–	–	–	0,6
0,6	–	–	–	0,6
0,6	–	–	–	0,6
0,6	–	–	–	0,6
0,7	–	–	–	0,7

\*) Conform Regulamentului BNR nr. 3/2009, modificat prin Regulamentele nr. 7 și 13 din 2009, expunerea netă a împrumutătorului față de un debitor rezultă din diminuarea expunerii cu garanțiile ajustate prin aplicarea unor coeficienți stabiliți de împrumutător în limitele prevăzute de reglementările BNR.

## 11.2. Principalii indicatori de prudențialitate

(procente)

Perioada	Indicatorul de solvabilitate <sup>1,2</sup> (≥8%)	Efectul de pârghie (Fonduri proprii de nivel 1/ Total active medii) <sup>2</sup>	Rata generală de risc	Plasamente și credite interbancare (valoare brută)/ Total activ (valoare brută)	Credite acordate clienței (valoare brută)/ Total activ (valoare brută)	Credite restante și îndoielnice (valoare netă)/ Total portofoliu credite (valoare netă)
2006	18,12	8,63	53,01	35,97	53,17	0,20
2007	13,78	7,32	56,94	29,98	59,09	0,22
2008	13,76	8,13	50,73	26,01	62,50	0,32
2009	14,67	7,55	47,29	23,03	59,13	1,45
2010	15,02	8,11	44,61	19,58	58,64	2,23
2010 sep.	14,59	7,89	46,27	18,54	60,76	2,67
oct.	x	7,82	x	18,29	60,85	2,42
nov.	x	7,86	x	18,66	59,82	2,34
dec.	15,02	8,11	44,61	19,58	58,64	2,23
2011 ian.	x	7,86	x	18,12	59,20	2,36
feb.	x	7,87	x	17,83	59,11	2,59
mar.	14,88	7,96	44,80	17,75	59,02	2,59
apr.	x	7,93	x	16,96	59,68	2,51
mai	x	7,89	x	16,46	59,69	2,47
iun.	14,19	7,79	44,82	16,58	59,86	2,51
iul.	x	7,79	x	15,50	60,60	2,50
aug.	x	7,75	x	15,64	60,30	2,55
sep.	13,43	7,50	44,66	15,77	60,45	2,45

Perioada	Total creanțe restante și îndoielnice (valoare netă)/ Total activ (valoare netă)	Total creanțe restante și îndoielnice (valoare netă)/ Fonduri proprii de nivel 1 (din raportarea prudențială a fondurilor proprii) <sup>2</sup>	Total creanțe restante și îndoielnice (valoare netă)/ Total datorii	Rata riscului de credit (Expunere brută aferentă creditelor nebancale și dobânzilor clasificate în îndoielnic și pierdere/ Total credite și dobânzi clasificate, aferente creditelor nebancale, exclusiv elementele în afara bilanțului) <sup>3</sup>	Indicatorul de lichiditate (Lichiditate efectivă/ Lichiditate necesară) <sup>4</sup>	Rata creditelor neperformante <sup>5</sup> (Expunere brută aferentă creditelor nebancale și dobânzilor clasificate în pierdere categoria a 2-a, în cazul cărora serviciul datoriei > 90 zile și/sau în cazul cărora au fost inițiate proceduri judiciare față de operațiune sau față de debitor/ Total credite și dobânzi clasificate, aferente creditelor nebancale, exclusiv elementele în afara bilanțului)
2006	0,14	1,54	0,16	2,81	2,31	x
2007	0,17	2,28	0,19	4,00	2,13	x
2008	0,29	x	0,32	6,52	2,47	x
2009	1,01	x	1,10	15,29	1,38	7,89
2010	1,47	x	1,62	20,82	1,35	11,85
2010 sep.	1,82	x	2,00	20,24	1,38	11,67
oct.	1,68	x	1,85	20,85	1,38	11,71
nov.	1,58	x	1,73	20,87	1,36	11,90
dec.	1,47	x	1,62	20,82	1,35	11,85
2011 ian.	1,58	x	1,74	21,20	1,35	12,28
feb.	1,72	x	1,89	21,45	1,35	12,39
mar.	1,72	x	1,90	22,00	1,37	12,71
apr.	1,69	x	1,86	22,40	1,37	13,04
mai	1,67	x	1,83	22,33	1,36	13,55
iun.	1,70	x	1,87	21,89	1,37	13,35
iul.	1,70	x	1,90	22,20	1,30	13,60
aug.	1,68	x	1,85	22,66	1,35	13,91
sep.	1,64	x	1,80	23,03	1,34	14,18

1) Începând cu 1 ianuarie 2007, indicatorul de solvabilitate este minim 8%;

2) Conform Regulamentului BNR nr. 13/2006 și Ordinului BNR nr. 12/2007; începând din ianuarie 2008 se calculează luând în considerare activele medii;

3) Conform Regulamentelor BNR nr. 5/2002 și nr. 3/2009, cu modificările ulterioare;

4) Indicatorul a fost introdus începând cu luna iulie 2001 (conform Normei BNR nr. 1/2001); nivelul minim reglementat este 1; începând cu luna iunie 2003, metodologia de calcul a fost modificată conform Normei BNR nr. 7/2003;

începând cu anul 2009, metodologia de calcul a fost modificată conform Normei BNR nr. 7/2009 privind modificarea

Normelor BNR nr. 1/2001 privind lichiditatea băncilor și Regulamentului BNR nr. 24/2009 privind lichiditatea instituțiilor de credit;

5) Indicatorii cuprind numai băncile persoane juridice române și Creditcoop; sucursalele băncilor străine nu raportează solvabilitatea, fondurile proprii și clasificarea creditelor.



## 11.3. Informații de risc bancar\*

Perioada	Total sume datorate - Risc global (mil. lei)	Total sume restante (mil. lei)	Număr debitori (persoane fizice și juridice)	Număr debitori cu restante (persoane fizice și juridice)	Număr interogări ale bazei de date a CRB pentru debitorii proprii și potențiali	Număr interogări ale bazei de date a CRB pentru debitorii potențiali, cu acordul acestora	Număr credite acordate și angajamente asumate de către instituții de credit	Număr debitori (persoane fizice și juridice) raportați de două sau mai multe persoane declarante**	Număr debitori (persoane fizice și juridice) total persoane declarante**	Număr debitori cu restante (persoane fizice și juridice) total persoane declarante**
<b>a) Instituții de credit</b>										
2006	102 188	1 667	478 866	38 727	703 360	699 549	740 095	33 969	x	x
2007	167 705	2 008	820 144	75 434	763 201	759 349	1 268 091	69 981	x	x
2008	226 380	3 323	1 027 718	138 942	309 967	303 933	1 599 953	84 931	x	x
2009	226 393	7 840	986 041	201 638	310 086	237 820	1 532 097	123 843	1 075 071	235 740
2010	237 504	15 032	957 202	218 380	146 933	83 690	1 482 841	107 656	1 028 415	243 041
2010 sep.	232 373	14 671	973 658	242 100	177 575	101 877	1 513 795	112 731	1 048 512	270 195
oct.	231 482	14 593	962 218	235 042	178 785	102 982	1 495 983	110 359	1 036 007	264 019
nov.	233 794	15 247	960 514	233 081	181 341	103 685	1 492 322	108 960	1 032 917	258 753
dec.	237 504	15 032	957 202	218 380	146 933	83 690	1 482 841	107 656	1 028 415	243 041
2011 ian.	235 096	15 516	951 001	224 942	132 171	72 832	1 469 709	105 728	1 020 009	249 016
feb.	235 077	16 180	947 554	237 042	159 045	92 193	1 466 233	104 481	1 014 651	262 409
mar.	232 423	16 315	941 349	223 133	219 309	128 747	1 456 131	102 446	1 005 795	246 713
apr.	233 682	16 779	946 038	235 920	189 132	112 607	1 465 558	101 753	1 008 810	259 572
mai	239 312	17 472	955 609	235 670	218 592	129 842	1 482 270	101 268	1 017 843	258 242
iun.	247 272	17 981	961 260	240 073	212 513	126 839	1 492 970	101 560	1 024 071	263 082
iul.	250 096	18 544	962 028	241 258	199 169	119 925	1 492 801	100 778	1 024 104	264 297
aug.	252 166	18 949	963 614	238 029	192 568	114 792	1 496 459	100 212	1 024 800	259 388
sep.	258 192	19 235	968 609	239 794	192 872	113 669	1 505 041	100 933	1 030 214	260 987
<b>b) Instituții financiare nebancaire</b>										
2009	23 782	1 310	139 351	43 257	2 192	1 509	290 425			
2010	19 681	1 630	112 233	32 232	9 453	6 549	225 979			
2010 sep.	20 451	1 502	117 432	36 694	10 994	7 406	238 425			
oct.	20 169	1 525	115 969	37 453	11 232	7 467	234 419			
nov.	19 765	1 491	113 868	33 542	11 798	8 041	229 089			
dec.	19 681	1 630	112 233	32 232	9 453	6 549	225 979			
2011 ian.	19 193	1 625	108 943	31 880	8 984	6 003	220 036			
feb.	18 515	1 649	106 242	33 367	11 639	7 717	215 344			
mar.	17 897	1 620	102 588	30 829	13 943	9 444	209 161			
apr.	17 754	1 641	100 613	31 105	11 291	7 933	205 234			
mai	17 967	1 650	99 637	29 773	13 508	9 603	202 557			
iun.	18 215	1 799	100 396	30 095	12 515	9 074	202 326			
iul.	18 437	1 999	99 467	29 755	12 318	9 101	200 302			
aug.	18 039	1 837	98 279	28 061	13 659	9 992	197 352			
sep.	18 453	1 855	99 463	27 831	14 398	10 549	198 075			

\*) Se referă la expunerea față de un singur debitor, expunere egală sau mai mare de 20 000 lei.

\*\*) Începând cu decembrie 2009, persoane declarante = instituții de credit + IFN-urile înscrise în Registrul special.

**11.4. Credite acordate și angajamente asumate de instituțiile de credit\***

(milioane lei)

Perioada	Total sume acordate	Forma de proprietate a beneficiarului de credit							Moneda			
		Proprietate privată	Proprietate de stat	Proprietate mixtă		Proprietate cooperative	Persoane fizice	Proprietate obștească	Leu	Euro	Dolar SUA	Alte valute
				Societăți comerciale cu participare de capital străin	Societăți comerciale cu participare de capital privat și de stat autohton							
2006	117 997	79 240	9 939	2 397	2 160	159	23 613	489	48 737	58 640	9 811	809
2007	186 371	116 456	12 343	3 456	2 431	198	50 642	843	70 291	99 706	10 285	6 090
2008	255 479	154 057	13 615	4 224	3 011	264	79 408	901	89 083	143 741	10 777	11 878
2009	256 808	149 414	16 604	3 909	2 842	364	82 542	1 134	88 258	148 495	8 082	11 973
2010	272 015	158 403	17 541	4 900	2 769	332	86 731	1 340	92 620	159 649	7 561	12 186
2010 sep.	267 084	155 273	16 815	4 113	2 838	336	86 385	1 324	89 878	157 563	7 445	12 197
oct.	267 026	155 508	16 679	4 231	2 814	342	86 131	1 322	90 002	157 525	7 312	12 187
nov.	268 655	156 443	16 996	4 328	2 832	325	86 395	1 336	90 790	158 384	7 291	12 190
dec.	272 015	158 403	17 541	4 900	2 769	332	86 731	1 340	92 620	159 649	7 561	12 186
2011 ian.	271 733	158 214	17 524	4 753	2 782	340	86 777	1 343	92 527	159 888	7 159	12 159
feb.	272 752	159 063	17 538	4 808	2 788	339	86 872	1 345	92 524	160 722	7 294	12 213
mar.	274 438	160 551	17 887	4 717	2 839	333	86 760	1 351	93 580	161 511	7 150	12 197
apr.	278 017	163 651	17 956	4 522	2 745	349	87 442	1 352	95 230	163 490	7 107	12 189
mai	281 696	165 812	17 990	4 905	2 905	349	88 287	1 449	96 597	165 584	7 343	12 172
iun.	286 417	169 037	18 567	5 161	2 945	364	88 863	1 480	98 989	167 306	7 914	12 208
iul.	288 397	170 442	18 440	5 464	2 961	356	89 254	1 480	100 069	168 165	7 951	12 212
aug.	292 745	173 798	18 839	5 574	2 959	367	89 723	1 486	102 198	170 190	8 154	12 204
sep.	294 496	174 784	18 910	5 692	2 988	379	90 253	1 491	102 435	171 343	8 543	12 175

Perioada	Total sume acordate	Sector de activitate							Forma de proprietate a instituțiilor de credit		Încadrarea juridică a instituțiilor de credit	
		Industrie	Servicii	Construcții	Agricultură, silvicultură, piscicultură	Activități de intermediieri financiare și asigurări	Administrație publică și apărare, activități sociale din sistemul public, învățământ, sănătate și asistență socială	Persoane fizice	Instituții de credit de stat și cu capital majoritar de stat	Instituții de credit private și cu capital majoritar privat	Instituții de credit - persoane juridice române	Sucursalele din România ale instituțiilor de credit străine
2006	117 997	30 001	39 694	8 062	2 978	6 966	6 683	23 613	1 883	116 114	110 763	7 235
2007	186 371	39 303	63 233	13 134	3 949	7 457	8 652	50 642	4 119	182 251	174 489	11 881
2008	255 479	49 597	73 743	29 853	5 573	8 073	9 234	79 408	7 889	247 590	238 189	17 291
2009	256 808	46 601	70 573	30 793	6 526	8 134	11 638	82 542	9 771	247 037	239 086	17 722
2010	272 015	50 413	73 561	32 806	7 768	7 472	13 264	86 731	10 851	261 165	252 443	19 572
2010 sep.	267 084	48 900	71 882	32 573	7 104	7 779	12 461	86 385	10 439	256 645	247 848	19 236
oct.	267 026	49 066	71 441	33 072	7 190	7 671	12 454	86 131	10 591	256 434	247 584	19 442
nov.	268 655	49 530	71 944	32 889	7 419	7 660	12 818	86 395	10 661	257 995	249 209	19 446
dec.	272 015	50 413	73 561	32 806	7 768	7 472	13 264	86 731	10 851	261 165	252 443	19 572
2011 ian.	271 733	50 555	73 100	32 781	7 843	7 377	13 299	86 777	10 946	260 786	251 757	19 975
feb.	272 752	50 870	73 718	32 441	8 061	7 485	13 305	86 872	11 126	261 626	252 645	20 107
mar.	274 438	51 381	74 299	32 896	8 185	7 655	13 262	86 760	11 374	263 063	253 685	20 752
apr.	278 017	51 788	75 595	33 563	8 539	7 795	13 295	87 442	11 849	266 168	256 298	21 719
mai	281 696	53 198	76 345	33 935	8 893	7 604	13 434	88 287	12 029	269 666	259 746	21 950
iun.	286 417	53 555	78 131	34 582	9 341	7 763	14 182	88 863	12 425	273 992	263 741	22 676
iul.	288 397	54 884	78 736	34 768	9 379	7 474	13 902	89 254	12 229	276 168	265 079	23 318
aug.	292 745	56 423	79 515	35 535	9 630	7 760	14 159	89 723	12 222	280 524	269 282	23 463
sep.	294 496	57 148	79 819	35 830	9 863	7 425	14 158	90 253	12 343	282 153	270 590	23 907

Perioada	Total sume acordate	Tip de risc										Termen de acordare		
		Credite de tre- zorerie	Credite pentru finan- țarea stocu- rilor și pentru echipa- mente	Credite pentru finan- țarea opera- țiunilor de comerț exterior	Creanțe comer- ciale	Credite pentru investiții imobi- liare	Obliga- țiuni	Alte credite acordate clientelei	Angaja- mente asumate în numele debito- rului față de o persoană fizică sau juridică non- bancară	Depozite de garanții vărsate pentru opera- țiuni cu instru- mente finan- ciare derivate	Credite de consum și vânzări în rate	Pe termen scurt (până la 12 luni)	Pe termen mediu (1-5 ani)	Pe termen lung (peste 5 ani)
2006	117 997	43 694	23 151	403	2 690	13 540	86	21 706	12 727	–	x	36 525	36 319	45 154
2007	186 371	64 275	33 144	237	3 009	26 186	99	41 004	18 415	–	x	48 732	50 690	86 948
2008	255 479	66 982	39 715	165	3 031	42 492	159	30 394	24 296	–	48 246	55 815	70 029	129 635
2009	256 808	66 257	42 155	374	4 663	45 728	248	27 951	21 792	–	47 638	53 361	67 294	136 152
2010	272 015	67 853	45 312	228	5 876	51 600	252	32 318	21 923	–	46 654	56 020	72 401	143 594
2010 sep.	267 084	66 202	43 279	353	5 838	50 425	252	31 764	21 499	–	47 471	53 742	72 018	141 324
oct.	267 026	66 348	43 375	353	5 659	50 776	252	31 459	21 836	–	46 968	53 914	71 797	141 315
nov.	268 655	67 038	43 673	317	5 800	51 197	252	31 961	21 616	–	46 802	55 100	71 477	142 079
dec.	272 015	67 853	45 312	228	5 876	51 600	252	32 318	21 923	–	46 654	56 020	72 401	143 594
2011 ian.	271 733	67 644	45 724	230	5 362	52 034	328	32 525	21 564	–	46 322	55 224	72 254	144 255
feb.	272 752	68 128	46 122	243	5 325	52 088	328	30 879	23 347	–	46 292	53 823	73 418	145 511
mar.	274 438	67 780	46 587	194	5 354	52 416	328	31 271	24 527	–	45 979	53 417	75 020	146 000
apr.	278 017	69 602	47 101	239	5 301	52 910	328	32 037	24 406	–	46 093	55 071	75 834	147 112
mai	281 696	70 241	47 868	242	5 277	53 344	328	32 462	25 535	–	46 399	55 957	76 961	148 778
iun.	286 417	71 807	49 222	239	5 500	53 658	328	33 440	25 603	–	46 621	56 693	78 441	151 284
iul.	288 397	72 441	49 396	230	5 859	53 648	329	33 750	26 089	–	46 654	58 000	78 198	152 199
aug.	292 745	73 207	50 023	235	6 310	54 464	329	34 390	27 328	–	46 458	59 991	79 376	153 378
sep.	294 496	74 398	49 993	238	6 436	54 839	331	34 348	27 292	–	46 622	61 504	79 264	153 728

\*) Se referă la expunerea față de un singur debitor, expunere egală sau mai mare de 20 000 lei, și reprezintă 90,1 la sută din valoarea creditelor acordate și a angajamentelor asumate de către sistemul bancar, conform datelor Centralei Riscurilor Bancare la 30 iunie 2011. Suma acordată reprezintă creditul acordat sau angajamentul asumat conform contractului. Suma acordată nu este actualizată în luna curentă pentru creditele sau angajamentele acordate în valută raportate în lunile anterioare.

**11.5. Credite acordate de instituțiile de credit\***

(milioane lei)

Perioada	Total sume acordate	Forma de proprietate a beneficiarului de credit							Moneda			
		Proprie- tate privată	Proprie- tate de stat	Proprietate mixtă		Proprie- tate coope- ratistă	Persoane fizice	Proprie- tate obștească	Leu	Euro	Dolar SUA	Alte valute
				Societăți comer- ciale cu partici- pare de capital străin	Societăți comer- ciale cu partici- pare de capital privat și de stat autohton							
2006	105 270	69 974	8 359	946	1 793	151	23 560	488	45 574	52 230	6 720	747
2007	167 956	102 582	10 299	1 577	1 895	196	50 564	841	65 547	89 416	6 990	6 003
2008	231 183	133 974	12 151	2 249	2 408	263	79 246	894	82 622	129 025	7 702	11 835
2009	235 016	131 292	15 204	2 518	2 167	319	82 391	1 126	81 798	135 447	5 840	11 931
2010	250 092	140 665	16 255	2 650	2 229	327	86 637	1 331	85 664	146 709	5 579	12 142
2010 sep.	245 585	137 670	15 442	2 309	2 248	334	86 267	1 315	83 142	144 606	5 678	12 157
oct.	245 190	137 508	15 433	2 355	2 225	341	86 016	1 313	83 063	144 452	5 530	12 146
nov.	247 039	138 678	15 742	2 437	2 246	323	86 287	1 327	83 907	145 387	5 599	12 146
dec.	250 092	140 665	16 255	2 650	2 229	327	86 637	1 331	85 664	146 709	5 579	12 142
2011 ian.	250 169	140 856	16 235	2 506	2 221	336	86 682	1 334	85 459	147 256	5 338	12 116
feb.	249 405	140 158	16 211	2 355	2 234	333	86 778	1 336	83 911	147 956	5 433	12 106
mar.	249 911	140 484	16 413	2 411	2 234	332	86 695	1 342	84 018	148 466	5 338	12 088
apr.	253 611	142 932	16 505	2 991	2 135	335	87 374	1 339	85 264	150 937	5 330	12 079
mai	256 161	144 353	16 544	2 962	2 311	335	88 221	1 435	86 299	152 207	5 587	12 067
iun.	260 814	147 562	17 100	3 252	2 338	328	88 796	1 439	88 383	154 151	6 181	12 099
iul.	262 308	148 468	16 991	3 544	2 346	332	89 187	1 440	88 922	155 057	6 234	12 096
aug.	265 417	150 567	17 396	3 650	2 344	344	89 659	1 458	90 081	156 809	6 401	12 128
sep.	267 204	151 551	17 510	3 751	2 381	356	90 196	1 458	90 212	158 147	6 739	12 106

Perioada	Total sume acordate	Sector de activitate						
		Industria	Servicii	Construcții	Agricultură, silvicultură, piscicultură	Activități de intermedieri financiare și asigurări	Administrație publică și apărare, asigurări sociale din sistemul public, învățământ, sănătate și asistență socială	Persoane fizice
2006	105 270	25 138	35 072	6 245	2 770	6 623	5 862	23 560
2007	167 956	32 745	56 478	9 777	3 783	6 912	7 696	50 564
2008	231 183	41 545	65 034	23 438	5 369	7 432	9 120	79 246
2009	235 016	40 406	62 546	24 554	6 252	7 414	11 451	82 391
2010	250 092	43 351	65 281	27 488	7 268	6 974	13 094	86 637
2010 sep.	245 585	41 982	63 743	27 304	6 752	7 245	12 293	86 267
oct.	245 190	41 986	63 471	27 450	6 836	7 142	12 288	86 016
nov.	247 039	42 565	63 942	27 384	7 052	7 162	12 648	86 287
dec.	250 092	43 351	65 281	27 488	7 268	6 974	13 094	86 637
2011 ian.	250 169	43 441	65 298	27 480	7 294	6 843	13 131	86 682
feb.	249 405	43 496	66 036	25 647	7 430	6 882	13 136	86 778
mar.	249 911	43 656	66 376	25 437	7 568	7 084	13 094	86 695
apr.	253 611	44 590	67 569	26 128	7 729	7 096	13 124	87 374
mai	256 161	45 463	67 992	26 401	7 927	6 901	13 256	88 221
iun.	260 814	46 122	69 613	26 840	8 430	7 020	13 994	88 796
iul.	262 308	47 468	70 120	26 560	8 547	6 749	13 677	89 187
aug.	265 417	48 382	70 674	26 853	8 959	7 009	13 883	89 659
sep.	267 204	49 029	71 201	27 004	9 174	6 679	13 921	90 196

Perioada	Forma de proprietate a instituțiilor de credit		Încadrarea juridică a instituțiilor de credit		Termen de acordare		
	Instituții de credit de stat și cu capital majoritar de stat	Instituții de credit private și cu capital majoritar privat	Instituții de credit - persoane juridice române	Sucursalele din România ale instituțiilor de credit străine	Pe termen scurt (până la 12 luni)	Pe termen mediu (1-5 ani)	Pe termen lung (peste 5 ani)
2006	1 872	103 398	99 067	6 204	32 752	29 484	43 035
2007	4 093	163 862	157 919	10 036	43 323	40 601	84 031
2008	7 795	223 388	216 505	14 679	50 194	57 985	123 004
2009	9 596	225 420	220 044	14 972	49 018	56 765	129 232
2010	10 426	239 667	233 389	16 703	50 909	61 453	137 731
2010 sep.	10 233	235 351	229 292	16 293	49 188	61 463	134 934
oct.	10 315	234 874	228 674	16 516	49 220	61 112	134 859
nov.	10 388	236 652	230 475	16 564	50 385	60 992	135 664
dec.	10 426	239 667	233 389	16 703	50 909	61 453	137 731
2011 ian.	10 498	239 670	233 083	17 085	50 490	61 305	138 374
feb.	10 572	238 833	232 156	17 249	48 288	61 685	139 432
mar.	10 639	239 271	232 444	17 466	47 479	62 540	139 891
apr.	10 856	242 755	235 338	18 273	48 531	63 974	141 106
mai	11 008	245 152	237 602	18 559	49 105	64 353	142 702
iun.	11 537	249 277	241 487	19 327	50 369	65 600	144 846
iul.	11 555	250 753	242 317	19 991	51 472	65 209	145 626
aug.	11 700	253 719	245 290	20 127	53 191	65 709	146 517
sep.	11 857	255 347	246 668	20 536	54 627	65 702	146 875

\*) Se referă la expunerea față de un singur debitor, expunere egală sau mai mare de 20 000 lei, și reprezintă 89,1 la sută din valoarea creditelor acordate de către sistemul bancar, conform datelor Centralei Riscurilor Bancare la 30 iunie 2011. Suma acordată reprezintă creditul acordat conform contractului. Suma acordată nu este actualizată în luna curentă pentru creditele acordate în valută raportate în lunile anterioare.

## 11.6. Restanțe mai mari de 30 de zile înregistrate de persoanele fizice

Perioada	Număr persoane fizice cu restanțe >30 zile	Număr restanțe	Total	Sume restante (milioane lei)									Număr unități raportoare	
				Moneda				Categorია de întârziere					Instituții de credit	IFN
				Leu	Euro	Dolar SUA	Alte monede	Între 31 și 60 zile	Între 61 și 90 zile	Peste 90 zile	La colectare	Credite scoase în afara bilanțului		
2010 sep.	734 152	1 086 500	5 033,0	2 640,3	1 796,9	15,0	580,9	82,8	100,5	3 753,1	982,5	114,0	34	15
oct.	734 776	1 088 094	5 370,1	2 823,3	1 865,3	14,5	667,0	80,1	98,3	3 973,4	1 105,2	113,1	34	15
nov.	725 364	1 059 971	5 304,7	2 649,4	1 901,0	15,7	738,6	81,6	95,9	3 825,9	1 177,9	123,4	34	15
dec.	720 661	1 051 555	5 488,2	2 673,6	1 971,2	15,7	827,7	79,5	89,1	3 925,1	1 226,0	168,5	35	17
2011 ian.	735 148	1 072 844	5 667,9	2 796,0	2 034,0	15,4	822,5	65,4	96,2	4 053,2	1 247,1	206,0	35	17
feb.	729 019	1 059 536	5 902,0	2 820,6	2 155,1	15,5	910,7	64,5	112,1	4 137,4	1 379,6	208,3	35	17
mar.	698 835	1 008 720	5 925,9	2 844,4	2 149,2	15,6	916,7	83,6	65,2	4 150,5	1 404,6	222,0	35	17
apr.	721 276	1 042 846	6 230,8	2 949,4	2 295,0	26,5	959,9	85,7	83,1	4 371,7	1 469,4	220,9	35	17
mai	728 318	1 049 745	6 455,0	3 009,0	2 361,5	27,8	1 056,7	70,0	87,4	4 546,5	1 529,6	221,5	36	17
iun.	724 263	1 039 853	6 655,8	3 008,0	2 481,4	28,6	1 137,8	70,9	82,9	4 675,3	1 587,5	239,3	36	18
iul.	713 938	1 023 383	6 899,4	3 064,0	2 541,3	28,5	1 265,6	67,9	78,5	4 883,2	1 628,8	241,0	36	18
aug.	723 997	1 040 995	6 994,9	3 116,0	2 610,2	28,6	1 240,2	74,4	99,9	4 917,6	1 645,2	257,9	36	18
sep.	713 441	1 023 214	7 171,4	3 095,8	2 742,5	31,7	1 301,4	71,8	89,5	5 028,3	1 717,7	264,2	36	18

Sursa: Biroul de Credit S.A.

**11.7. Credite acordate și angajamente asumate de IFN-urile înscrise în Registrul special\***

(milioane lei)

Perioada	Total sume acordate	Forma de proprietate a beneficiarului de credit							Moneda			
		Proprietate privată	Proprietate de stat	Proprietate mixtă		Proprietate cooperative	Persoane fizice	Proprietate obștească	Leu	Euro	Dolar SUA	Alte valute
				Societăți comerciale cu participare de capital străin	Societăți comerciale cu participare de capital privat și de stat autohton							
2009	34 476	31 163	666	77	191	42	2 228	110	518	33 468	414	77
2010	31 114	27 903	728	77	174	69	2 067	96	758	29 910	389	57
2010 sep.	31 771	28 514	719	82	186	66	2 105	98	701	30 608	403	59
oct.	31 500	28 253	721	81	180	67	2 102	96	729	30 312	401	58
nov.	31 030	27 764	752	78	179	69	2 092	96	744	29 828	400	58
dec.	31 114	27 903	728	77	174	69	2 067	96	758	29 910	389	57
2011 ian.	30 740	27 563	725	85	173	69	2 030	95	878	29 417	388	57
feb.	30 293	27 159	713	90	172	70	1 994	93	888	28 963	386	56
mar.	30 033	26 990	708	84	159	72	1 931	90	909	28 687	382	55
apr.	29 993	26 961	724	76	155	72	1 914	91	940	28 617	380	55
mai	29 967	26 941	725	76	151	73	1 909	91	961	28 586	367	54
iun.	29 792	26 759	712	75	145	74	1 930	96	975	28 396	367	54
iul.	29 844	26 811	712	75	141	88	1 920	96	1 162	28 272	357	53
aug.	29 629	26 615	710	75	141	86	1 907	95	1 168	28 052	357	52
sep.	29 550	26 535	688	76	144	85	1 929	95	1 200	27 943	356	51

Perioada	Total sume acordate	Sector de activitate							Încadrarea juridică a IFN-urilor	
		Industrie	Servicii	Construcții	Agricultură, silvicultură, piscicultură	Activități de intermediari financiare și asigurări	Administrație publică și apărare, asigurări sociale din sistemul public, învățământ, sănătate și asistență socială	Persoane fizice	IFN-uri - persoane juridice române	Sucursalele din România ale IFN-urilor străine
2009	34 476	6 046	18 594	5 645	957	262	745	2 228	34 278	198
2010	31 114	5 401	16 301	4 847	1 525	204	769	2 067	30 904	211
2010 sep.	31 771	5 535	16 672	5 057	1 435	211	755	2 105	31 563	207
oct.	31 500	5 481	16 471	4 977	1 522	207	740	2 102	31 292	208
nov.	31 030	5 397	16 162	4 878	1 525	206	770	2 092	30 819	210
dec.	31 114	5 401	16 301	4 847	1 525	204	769	2 067	30 904	211
2011 ian.	30 740	5 309	16 167	4 754	1 523	202	757	2 030	30 531	209
feb.	30 293	5 201	15 895	4 717	1 534	201	751	1 994	30 084	209
mar.	30 033	5 124	15 757	4 721	1 573	196	730	1 931	29 809	224
apr.	29 993	5 086	15 734	4 711	1 612	187	748	1 914	29 761	232
mai	29 967	4 998	15 776	4 709	1 646	185	743	1 909	29 725	242
iun.	29 792	4 958	15 597	4 688	1 698	180	742	1 930	29 551	241
iul.	29 844	4 922	15 500	4 675	1 926	178	723	1 920	29 594	249
aug.	29 629	4 856	15 379	4 651	1 947	177	711	1 907	29 374	255
sep.	29 550	4 839	15 327	4 623	1 978	175	680	1 929	29 292	258

Perioada	Total sume acordate	Tip de risc										Termen de acordare		
		Credite de tre- zorerie	Credite pentru finan- țarea stocu- rilor și pentru echipa- mente	Credite pentru finan- țarea opera- țiunilor de comerț exterior	Creanțe comer- ciale	Credite pentru investiții imobi- liare	Obliga- țiuni	Alte credite acordate clientelei	Angaja- mente asumate în numele debito- rului față de o persoană fizică sau juridică non- bancară	Depozite de garanții vărsate pentru opera- țiuni cu instru- mente finan- ciare derivate	Credite de consum și vânzări în rate	Pe termen scurt (până la 12 luni)	Pe termen mediu (1-5 ani)	Pe termen lung (peste 5 ani)
2009	34 476	36	27 106	–	1,0	2 462	–	4 715	17	–	140	618	20 580	13 278
2010	31 114	36	23 856	–	–	2 534	–	4 159	14	–	516	755	17 100	13 260
2010 sep.	31 771	36	24 459	–	–	2 494	–	4 315	13	–	454	660	17 826	13 284
oct.	31 500	36	24 212	–	–	2 497	–	4 269	10	–	476	663	17 593	13 244
nov.	31 030	36	23 768	–	–	2 485	–	4 229	14	–	498	582	17 173	13 275
dec.	31 114	36	23 856	–	–	2 534	–	4 159	14	–	516	755	17 100	13 260
2011 ian.	30 740	36	23 428	–	–	2 641	–	4 092	13	–	531	735	16 710	13 295
feb.	30 293	46	23 039	–	–	2 615	–	4 035	17	–	541	594	16 445	13 254
mar.	30 033	46	22 814	–	–	2 634	–	3 959	20	–	561	630	16 211	13 192
apr.	29 993	51	22 775	–	–	2 634	–	3 913	39	–	581	726	16 056	13 210
mai	29 967	50	22 752	–	–	2 631	–	3 893	40	–	601	789	15 916	13 261
iun.	29 792	50	22 590	–	–	2 613	–	3 877	40	–	623	685	15 816	13 290
iul.	29 844	197	22 503	–	2	2 617	–	3 859	26	–	640	820	15 683	13 341
aug.	29 629	172	22 340	–	3,0	2 610	–	3 824	22	–	659	822	15 471	13 335
sep.	29 550	179	22 195	–	2,0	2 630	–	3 828	26	–	691	837	15 286	13 427

\*) Se referă la expunerea față de un singur debitor, expunere egală sau mai mare de 20 000 lei, și reprezintă 82,6 la sută din valoarea creditelor acordate și a angajamentelor asumate de către instituțiile financiare nebankare (IFN-uri) înscrise în Registrul special, conform datelor Centralei Riscurilor Bancare la 30 iunie 2011. Suma acordată reprezintă creditul acordat sau angajamentul asumat conform contractului. Suma acordată nu este actualizată în luna curentă pentru creditele sau angajamentele acordate în valută raportate în lunile anterioare.

**11.8. Credite acordate de IFN-urile înscrise în Registrul special\***

(milioane lei)

Perioada	Total sume acordate	Forma de proprietate a beneficiarului de credit							Moneda			
		Proprie- tate privată	Proprie- tate de stat	Proprietate mixtă		Proprie- tate coope- ratistă	Persoane fizice	Proprie- tate obștească	Leu	Euro	Dolar SUA	Alte valute
				Societăți comer- ciale cu parti- cipare de capital străin	Societăți comerciale cu participare de capital privat și de stat autohton							
2009	34 459	31 146	666	77	191	42	2 228	110	518	33 451	414	77
2010	31 100	27 890	727	77	174	69	2 067	96	758	29 896	389	57
2010 sep.	31 758	28 502	719	82	186	66	2 105	98	701	30 595	403	59
oct.	31 490	28 243	721	81	180	67	2 102	96	729	30 302	401	58
nov.	31 016	27 751	751	78	179	69	2 092	96	744	29 814	400	58
dec.	31 100	27 890	727	77	174	69	2 067	96	758	29 896	389	57
2011 ian.	30 727	27 551	724	85	173	69	2 030	95	878	29 404	388	57
feb.	30 276	27 143	712	90	172	70	1 994	93	888	28 946	386	56
mar.	30 013	26 970	708	84	159	72	1 931	90	909	28 667	382	55
apr.	29 954	26 935	711	76	155	72	1 914	91	940	28 578	380	55
mai	29 927	26 910	717	76	151	73	1 909	91	961	28 546	367	54
iun.	29 752	26 727	704	75	145	74	1 930	96	975	28 356	367	54
iul.	29 818	26 786	711	75	141	88	1 920	96	1 162	28 246	357	53
aug.	29 607	26 594	710	75	141	85	1 907	95	1 168	28 030	357	52
sep.	29 525	26 510	688	76	144	84	1 929	94	1 200	27 918	356	51

Perioada	Total sume acordate	Sector de activitate						
		Industrie	Servicii	Construcții	Agricultură, silvicultură, piscicultură	Activități de intermedieri financiare și asigurări	Administrație publică și apărare, asigurări sociale din sistemul public, învățământ, sănătate și asistență socială	Persoane fizice
2009	34 459	6 046	18 579	5 645	956	262	745	2 228
2010	31 100	5 398	16 295	4 845	1 525	203	767	2 067
2010 sep.	31 758	5 531	16 664	5 056	1 435	211	755	2 105
oct.	31 490	5 477	16 467	4 976	1 522	207	740	2 102
nov.	31 016	5 394	16 155	4 877	1 524	205	769	2 092
dec.	31 100	5 398	16 295	4 845	1 525	203	767	2 067
2011 ian.	30 727	5 307	16 161	4 752	1 522	202	755	2 030
feb.	30 276	5 199	15 885	4 716	1 533	201	749	1 994
mar.	30 013	5 121	15 744	4 718	1 571	196	730	1 931
apr.	29 954	5 084	15 721	4 701	1 611	187	735	1 914
mai	29 927	4 994	15 757	4 703	1 645	183	735	1 909
iun.	29 752	4 953	15 577	4 683	1 697	180	734	1 930
iul.	29 818	4 918	15 483	4 672	1 925	178	723	1 920
aug.	29 607	4 852	15 365	4 649	1 945	177	711	1 907
sep.	29 525	4 834	15 310	4 621	1 977	175	680	1 929



Perioada	Încadrarea juridică a IFN-urilor		Termen de acordare		
	IFN-uri - persoane juridice române	Sucursalele din România ale IFN-urilor străine	Pe termen scurt (până la 12 luni)	Pe termen mediu (1-5 ani)	Pe termen lung (peste 5 ani)
2009	34 261	198	602	20 580	13 278
2010	30 890	211	746	17 096	13 259
2010 sep.	31 550	207	649	17 824	13 284
oct.	31 282	208	656	17 591	13 243
nov.	30 805	210	572	17 170	13 274
dec.	30 890	211	746	17 096	13 259
2011 ian.	30 518	209	728	16 706	13 293
feb.	30 067	209	585	16 439	13 252
mar.	29 789	224	618	16 205	13 190
apr.	29 722	232	711	16 050	13 192
mai	29 685	242	771	15 905	13 250
iun.	29 511	241	666	15 806	13 278
iul.	29 568	249	807	15 671	13 340
aug.	29 352	255	810	15 463	13 333
sep.	29 266	258	821	15 278	13 426

\*) Se referă la expunerea față de un singur debitor, expunere egală sau mai mare de 20 000 lei, și reprezintă 79,6 la sută din valoarea creditelor acordate de către instituțiile financiare nebancare (IFN-uri) înscrise în Registrul special, conform datelor Centralei Riscurilor Bancare la 30 iunie 2011. Suma acordată reprezintă creditul acordat conform contractului. Suma acordată nu este actualizată în luna curentă pentru creditele acordate în valută raportate în lunile anterioare.

### 11.9. Situația instrumentelor de plată de debit refuzate

Perioada	Total		din care: motive majore	
	Număr	Sumă (mii lei)	Număr	Sumă (mii lei)
<b>1) Cecuri</b>				
2010 sep.	1 779	73 009,6	1 676	68 942,3
oct.	1 704	39 894,1	1 605	32 787,8
nov.	1 606	36 723,2	1 503	29 233,2
dec.	1 895	42 268,1	1 706	37 590,5
2011 ian.	1 351	29 697,3	1 264	27 856,1
feb.	1 087	22 870,7	1 013	21 064,6
mar.	1 065	35 958,1	984	34 063,1
apr.	996	28 496,2	926	19 764,1
mai	1 226	34 610,9	1 128	30 909,6
iun.	1 186	22 791,1	1 106	21 114,0
iul.	1 009	19 432,2	928	17 445,7
aug.	813	17 173,0	749	15 995,9
sep.	739	27 714,5	674	24 807,8
<b>2) Cambii</b>				
2010 sep.	100	350,3	92	267,8
oct.	90	417,4	85	342,5
nov.	78	339,9	73	338,1
dec.	73	352,0	64	320,5
2011 ian.	50	157,9	46	151,8
feb.	65	102,4	61	93,3
mar.	91	146,9	72	97,8
apr.	85	109,1	68	83,1
mai	132	343,6	102	101,4
iun.	108	206,4	89	157,5
iul.	94	263,6	79	228,8
aug.	85	317,0	70	166,8
sep.	99	448,4	80	248,0
<b>3) Bilete la ordin</b>				
2010 sep.	23 787	623 464,2	20 829	572 537,1
oct.	24 974	739 413,9	21 697	666 576,1
nov.	26 509	782 380,4	22 810	661 358,1
dec.	27 277	734 977,0	23 263	645 156,1
2011 ian.	19 707	586 325,7	16 821	526 187,1
feb.	19 961	509 947,3	17 402	392 233,1
mar.	22 577	578 396,4	19 981	488 420,7
apr.	17 864	441 391,0	15 826	413 180,9
mai	19 541	468 564,1	17 206	419 064,5
iun.	19 572	477 918,4	17 503	423 346,9
iul.	18 543	399 209,1	16 512	336 892,0
aug.	16 986	563 856,1	15 194	519 475,0
sep.	15 267	414 939,7	13 429	379 312,5
<b>Total</b>				
2010 sep.	25 666	696 824,0	22 597	641 747,2
oct.	26 768	779 725,3	23 387	699 706,4
nov.	28 193	819 443,4	24 386	690 929,4
dec.	29 245	777 597,2	25 033	683 067,1
2011 ian.	21 108	616 180,9	18 131	554 195,0
feb.	21 113	532 920,4	18 476	413 391,0
mar.	23 733	614 501,4	21 037	522 581,6
apr.	18 945	469 996,4	16 820	433 028,1
mai	20 899	503 518,6	18 436	450 075,5
iun.	20 866	500 915,9	18 698	444 618,3
iul.	19 646	418 904,8	17 519	354 566,4
aug.	17 884	581 346,0	16 013	535 637,7
sep.	16 105	443 102,6	14 183	404 368,4

### 11.10. Situația titularilor de cont care au generat incidente de plată

Perioada	Total (număr)	Persoane cu risc	Persoane aflate în
			interdicție bancară
<b>1) Persoane fizice</b>			
2010 sep.	197	142	–
oct.	215	143	–
nov.	208	139	–
dec.	295	174	–
2011 ian.	312	189	–
feb.	190	133	–
mar.	276	169	–
apr.	113	96	–
mai	229	116	–
iun.	181	90	–
iul.	206	124	–
aug.	166	107	–
sep.	145	92	–
<b>2) Persoane juridice</b>			
2010 sep.	9 059	8 024	671
oct.	8 944	7 953	634
nov.	9 062	8 015	651
dec.	9 262	8 065	666
2011 ian.	7 459	6 415	442
feb.	7 076	6 245	400
mar.	7 637	6 773	460
apr.	6 805	6 135	404
mai	7 076	6 372	447
iun.	6 741	6 107	427
iul.	6 542	5 838	414
aug.	6 323	5 638	380
sep.	5 889	5 262	368
<b>Total</b>			
2010 sep.	9 256	8 166	671
oct.	9 159	8 096	634
nov.	9 270	8 154	651
dec.	9 557	8 239	666
2011 ian.	7 771	6 604	442
feb.	7 266	6 378	400
mar.	7 913	6 942	460
apr.	6 918	6 231	404
mai	7 305	6 488	447
iun.	6 922	6 197	427
iul.	6 748	5 962	414
aug.	6 489	5 745	380
sep.	6 034	5 354	368

## 12. INDICATORI AI PIETEI MONETARE

## Operațiuni interbancare

Perioada	Stoc		Tranzacții		ROBID	ROBOR	ROBID	ROBOR
	medie zilnică (mil. lei)	rata medie a dobânzii (% p.a.)	medie zilnică (mil. lei)	rata medie a dobânzii (% p.a.)	ON	ON	1 săptămână	1 săptămână
					rata medie a dobânzii (% p.a.)		rata medie a dobânzii (% p.a.)	
2010 sep.	5 563,4	5,05	2 050,1	4,06	3,35	3,85	4,40	4,90
oct.	5 687,9	4,67	1 979,7	3,83	2,97	3,47	3,89	4,39
nov.	5 495,1	4,34	1 826,8	3,58	2,93	3,43	3,64	4,14
dec.	5 153,4	4,03	1 694,5	3,28	2,56	3,06	3,13	3,63
2011 ian.	4 191,7	4,04	1 552,3	3,16	2,43	2,93	2,80	3,30
feb.	5 397,6	4,64	2 057,7	4,44	4,22	4,72	4,81	5,31
mar.	4 784,9	4,95	1 674,0	4,25	3,92	4,42	4,59	5,09
apr.	4 690,0	4,59	1 768,1	4,04	3,38	3,88	3,88	4,38
mai	4 487,5	4,53	1 839,8	3,89	3,47	3,97	3,91	4,41
iun.	5 631,5	4,35	2 058,7	3,84	3,34	3,84	3,80	4,30
iul.	5 244,9	4,21	1 863,9	3,78	3,14	3,64	3,44	3,94
aug.	4 773,0	5,02	1 637,5	5,18	4,69	5,19	5,00	5,50
sep.	4 500,7	5,00	1 687,0	4,76	4,38	4,88	4,99	5,49
oct.	3 695,7	5,25	1 849,2	5,13	4,83	5,33	5,43	5,93

## Titluri de stat (emisiuni noi și reînnoite)

Perioada	Certificate de trezorerie cu discount		Certificate de trezorerie		Obligațiuni de stat cu dobândă					
	valoare adjudecată (mil. lei)	randament mediu (% p.a.)	valoare nominală (mil. EUR)	rata medie a dobânzii (% p.a.)	valoare nominală (mil. lei)		rata medie a dobânzii (% p.a.)		valoare nominală (mil. EUR)	rata medie a dobânzii (% p.a.)
					obligațiuni cu dobândă	obligațiuni cu dobândă indexabilă	obligațiuni cu dobândă	obligațiuni cu dobândă indexabilă (marjă adjudecată)		
2010 sep.	1 962,0	7,00	–	x	200,4	–	7,10	x	–	x
oct.	2 896,3	7,00	–	x	200,0	–	7,00	x	–	x
nov.	4 255,8	7,06	–	x	120,1	–	7,10	x	1 319,6	4,80
dec.	5 249,4	6,87	–	x	1 033,5	–	7,22	x	–	x
2011 ian.	5 341,3	6,67	–	x	1 584,6	–	7,13	x	–	x
feb.	3 059,0	6,74	–	x	1 559,2	–	7,17	x	–	x
mar.	2 898,5	6,91	–	x	729,3	–	7,38	x	–	x
apr.	5 258,2	6,73	–	x	898,5	–	7,33	x	–	x
mai	3 764,9	6,69	–	x	1 206,0	–	7,38	x	939,2	4,89
iun.	2 599,8	6,63	–	x	1 124,0	–	7,30	x	–	x
iul.	2 649,9	6,24	–	x	1 590,7	–	7,25	x	462,6	4,85
aug.	1 400,0	6,49	–	x	1 198,7	–	7,39	x	–	x
sep.	2 857,1	6,74	–	x	278,5	–	7,55	x	–	x
oct.	1 150,0	6,79	–	x	982,1	–	7,42	x	–	x

**13. INDICATORI AI PIEȚEI VALUTARE****13.1. Piața valutară interbancară**

Perioada	Volum tranzacții <sup>1</sup> (mil. EUR)	Curs de schimb (RON/EUR)				Curs de schimb (RON/USD)			
		la sfârșitul perioadei	mediu	variație procentuală față de:		la sfârșitul perioadei	mediu	variație procentuală față de:	
				sfârșitul anului anterior	aceeași perioadă a anului anterior			sfârșitul anului anterior	aceeași perioadă a anului anterior
2006	13 894,9	3,3817	3,5245	-6,7	-2,7	2,5676	2,8090	-16,2	-3,6
2007	29 720,1	3,6102	3,3373	3,4	-5,3	2,4564	2,4383	-6,1	-13,2
2008	38 753,5	3,9852	3,6827	10,9	10,3	2,8342	2,5189	19,7	3,3
2009	29 398,1	4,2282	4,2373	7,9	15,1	2,9361	3,0493	-0,3	21,1
2010	33 160,7	4,2848	4,2099	1,6	-0,6	3,2045	3,1779	12,0	4,2
2010 sep.	33 632,5	4,2674	4,2642	0,9	0,6	3,1254	3,2636	12,7	12,1
oct.	30 459,0	4,2664	4,2798	1,3	-0,1	3,0904	3,0788	6,3	6,5
nov.	33 256,0	4,2842	4,2931	1,6	0,1	3,2861	3,1403	8,5	9,3
dec.	35 314,7	4,2848	4,2925	1,6	1,6	3,2045	3,2439	12,0	12,0
2011 ian.	37 955,8	4,2549	4,2622	-0,7	2,9	3,1182	3,1918	-1,6	10,1
feb.	35 695,5	4,2150	4,2472	-1,1	3,1	3,0489	3,1108	-4,1	3,4
mar.	35 106,2	4,1141	4,1646	-3,0	1,9	2,8931	2,9736	-8,3	-1,3
apr.	34 165,8	4,0744	4,0992	-4,5	-0,7	2,7408	2,8360	-12,6	-7,8
mai	35 293,1	4,1208	4,1120	-4,2	-1,5	2,8571	2,8652	-11,7	-13,7
iun.	32 726,6	4,2341	4,1929	-2,3	-1,1	2,9259	2,9134	-10,2	-16,0
iul.	34 744,8	4,2403	4,2405	-1,2	-0,5	2,9682	2,9700	-8,4	-11,0
aug.	34 819,1	4,2228	4,2501	-1,0	0,3	2,9244	2,9612	-8,7	-9,8
sep.	38 115,1	4,3533	4,2820	-0,2	0,4	3,2195	3,1091	-4,2	-4,7
oct.	42 899,5	4,3243	4,3238	0,7	0,7	3,0889	3,1539	-2,8	0,4

1) Valorile anuale sunt medii lunare.

**13.2. Cursuri zilnice pe piața valutară, septembrie 2011**

(RON)

Ziua	CAD	CHF	EUR	GBP	100 JPY	USD	DST	Gram aur
1	3,0255	3,7059	4,2306	4,8034	3,8444	2,9600	4,7118	172,8416
2	3,0468	3,8156	4,2418	4,8257	3,8757	2,9764	4,7543	177,4585
5	3,0448	3,8133	4,2429	4,8482	3,9071	3,0025	4,7639	182,9475
6	3,0311	3,5344	4,2510	4,8307	3,8859	2,9992	4,7730	181,8777
7	3,0520	3,5114	4,2353	4,8128	3,9051	3,0156	4,7924	178,6509
8	3,0687	3,4961	4,2457	4,8148	3,9032	3,0177	4,8050	177,2998
9	3,1168	3,5087	4,2657	4,9266	3,9760	3,0863	4,8243	186,4348
12	3,1459	3,5518	4,2805	4,9779	4,0765	3,1396	4,8845	186,4696
13	3,1559	3,5589	4,2822	4,9643	4,0804	3,1451	4,9189	182,6107
14	3,1612	3,5631	4,2886	4,9459	4,0811	3,1346	4,9336	184,6701
15	3,1426	3,5565	4,2940	4,9201	4,0596	3,1127	4,9197	180,8559
16	3,1414	3,5401	4,2710	4,8876	4,0302	3,0917	4,8858	176,9569
19	3,1894	3,5463	4,2792	4,9283	4,0807	3,1337	4,9057	183,2980
20	3,1606	3,5512	4,2843	4,9129	4,0867	3,1253	4,9319	180,3567
21	3,1541	3,5130	4,2902	4,9140	4,1116	3,1368	4,9177	182,3778
22	3,1258	3,5035	4,3081	4,9393	4,1784	3,1978	4,9613	181,5015
23	3,1046	3,5280	4,3072	4,9290	4,1820	3,1886	4,9894	177,2096
26	3,1033	3,5165	4,2984	4,9526	4,1840	3,1970	4,9904	165,6925
27	3,1104	3,5317	4,3112	4,9568	4,1737	3,1897	4,9856	171,3758
28	3,0954	3,5396	4,3210	4,9493	4,1427	3,1672	4,9756	168,7596
29	3,0726	3,5388	4,3218	4,9582	4,1323	3,1630	4,9802	165,0395
30	3,0834	3,5703	4,3533	5,0281	4,1877	3,2195	5,0111	168,5501

**14. INDICATORI AI PIEȚEI DE CAPITAL****14.1. Bursa de Valori București - Piața reglementată**

Perioada	Număr acțiuni tranzacționate (mii buc.)	Număr tranzacții	Volum tranzacții (mil. lei)	Capitalizarea pieței (mil. lei)	Indice BET (puncte)	Indice BET-C (puncte)	Indice BET-FI (puncte)	Indice BET-XT (puncte)	Indice BET-NG (puncte)	Indice ROTX (puncte)
2006	13 677 505	1 444 398	9 894,3	73 341,8	8 050,18	5 025,08	63 011,74	1 000,00	1 000,00	17 642,77
2007	14 234 962	1 544 891	13 802,7	85 962,4	9 825,38	6 665,47	78 669,68	1 168,51	1 258,18	21 705,00
2008	12 847 992	1 341 297	6 950,4	45 701,5	2 901,10	1 977,10	12 549,53	277,36	348,43	6 590,32
2009	14 431 359	1 314 526	5 092,7	80 074,5	4 690,57	2 714,77	23 885,96	461,95	596,16	9 674,67
2010	13 339 283	889 486	5 600,6	102 442,6	5 268,61	3 111,17	21 980,58	470,61	771,97	10 864,58
2010 sep.	886 144	45 379	335,0	92 698,8	5 336,25	3 102,99	24 021,28	490,09	766,98	10 709,41
oct.	281 095	43 149	242,3	96 593,1	5 282,41	3 098,65	24 296,67	489,16	758,88	10 758,86
nov.	311 476	45 259	244,7	91 975,1	5 093,95	2 994,34	20 675,67	452,36	739,77	10 286,31
dec.	281 405	36 470	334,8	102 442,6	5 268,61	3 111,17	21 980,58	470,61	771,97	10 864,58
2011 ian.	1 399 988	77 204	976,4	115 493,7	5 672,66	3 293,47	22 241,62	499,94	788,49	11 707,90
feb.	1 166 583	56 204	1 189,4	120 491,2	5 864,43	3 412,29	23 787,57	523,63	828,23	12 105,85
mar.	1 310 060	98 468	986,0	118 429,7	5 928,64	3 524,27	26 875,22	556,85	827,37	12 148,03
apr.	909 522	64 151	650,5	116 278,7	5 921,53	3 528,33	25 565,82	551,60	838,97	12 012,75
mai	1 158 721	75 696	706,9	111 902,8	5 468,66	3 285,94	22 677,78	508,43	798,42	11 241,66
iun.	1 714 977	81 382	967,9	114 555,7	5 508,70	3 312,27	22 552,76	508,39	771,61	11 439,85
iul.	1 579 501	60 508	854,2	110 514,6	5 345,09	3 221,67	21 589,98	492,75	748,28	11 051,01
aug.	2 195 378	102 238	1 155,9	92 237,5	4 804,33	2 917,41	18 603,77	434,61	676,93	9 607,66
sep.	1 510 065	65 358	764,1	78 464,7	4 327,13	2 648,19	17 162,34	390,99	598,21	8 507,13
oct.	941 797	65 010	491,6	77 022,8	4 579,62	2 795,41	17 109,55	407,65	651,63	8 608,67

**14.2. Bursa de Valori București - Piața RASDAQ**

Perioada	Număr acțiuni tranzacționate (mii buc.)	Număr tranzacții	Volum tranzacții (mil. lei)	Capitalizarea pieței (mil. lei)	Indice compozit al pieței (puncte)	Indice RAQ I (puncte)	Indice RAQ II (puncte)
2006	1 149 821	143 620	847,9	10 707,4	2 355,79	2 690,76	4 088,80
2007	4 311 519	668 867	4 254,1	24 410,0	4 628,55	4 496,91	8 201,16
2008	1 991 118	372 118	1 562,0	12 099,9	2 071,17	2 239,02	4 884,36
2009	1 550 828	187 025	576,0	12 345,3	2 239,51	2 362,57	5 491,44
2010	1 402 211	209 423	605,1	10 832,6	1 680,01	1 441,98	3 056,69
2010 sep.	72 804	12 397	27,6	11 556,9	1 761,66	2 332,26	3 206,01
oct.	80 606	13 250	71,2	11 513,0	1 749,10	2 054,90	2 932,35
nov.	54 779	10 636	18,7	11 135,7	1 713,70	1 681,27	3 018,02
dec.	32 312	7 802	22,0	10 832,6	1 680,01	1 441,98	3 056,69
2011 ian.	45 607	11 413	23,2	11 505,4	1 742,14	1 465,80	3 084,42
feb.	60 349	9 581	25,6	11 310,9	1 716,62	1 468,78	2 997,19
mar.	92 906	12 995	29,3	10 851,7	1 649,07	1 465,73	3 250,32
apr.	465 703	9 401	74,9	11 051,7	1 704,04	1 504,36	3 179,69
mai	134 653	9 343	36,7	10 809,1	1 679,63	1 349,20	2 863,86
iun.	83 814	11 021	136,3	10 542,3	1 641,31	1 372,94	2 858,24
iul.	108 327	10 946	118,6	10 767,9	1 674,75	1 305,09	3 119,70
aug.	70 325	12 614	72,7	10 299,4	1 606,15	1 190,84	2 502,27
sep.	44 162	7 390	12,6	10 147,0	1 575,73	1 050,50	2 211,99
oct.	37 119	7 776	16,4	10 200,6	1 576,30	1 122,99	2 273,52

Sursa: Bursa de Valori București.

Notă: Datele privind capitalizarea pieței și indicii bursieri corespund ultimei ședințe de tranzacționare a perioadei.

**15. INDICATORI AI BALANȚEI DE PLĂȚI ȘI POZIȚIEI INVESTIȚIONALE INTERNAȚIONALE A ROMÂNIEI****15.1. Balanța de plăți**

(milioane EUR)

Componente	2009			2010*		
	Credit	Debit	Net	Credit	Debit	Net
<b>1. CONTUL CURENT (A+B+C)</b>	<b>44 055</b>	<b>48 970</b>	<b>-4 915</b>	<b>50 754</b>	<b>55 705</b>	<b>-4 951</b>
A. Bunuri și servicii	36 147	43 311	-7 164	43 986	50 458	-6 472
a. Bunuri fob (export / import)	29 084	35 954	-6 870	37 368	43 292	-5 924
b. Servicii	7 063	7 355	-292	6 618	7 169	-551
- transport	2 079	1 999	80	1 926	2 104	-178
- turism - călătorii	885	1 049	-164	861	1 240	-379
- alte servicii	4 102	4 306	-204	3 831	3 825	6
B. Venituri	1 189	3 088	-1 899	923	2 840	-1 917
- din muncă	492	45	447	485	67	418
- din investiții directe	24	875	-851	-113	540	-653
- din investiții de portofoliu	538	312	226	437	457	-20
- din alte investiții de capital (dobânzi)	135	1 857	-1 722	113	1 780	-1 667
C. Transferuri curente	6 717	2 568	4 149	5 846	2 402	3 444
- administrație publică	2 360	1 596	764	1 998	1 358	640
- alte sectoare	4 360	971	3 389	3 848	1 048	2 800
<b>2. CONTUL DE CAPITAL ȘI FINANCIAR (A+B)</b>	<b>76 671</b>	<b>70 790</b>	<b>5 881</b>	<b>73 074</b>	<b>67 258</b>	<b>5 816</b>
A. Contul de capital	994	346	648	575	328	247
a. Transferuri de capital	792	278	514	476	247	229
- administrație publică	562	147	415	275	114	161
- alte sectoare	229	131	98	201	135	66
b. Achiziționarea/vânzarea de active nemateriale - nefinanciare	201	68	133	101	82	19
B. Contul financiar	75 680	70 444	5 236	72 497	66 928	5 569
a. Investiții directe	13 437	9 883	3 554	13 929	11 691	2 238
- ale rezidenților în străinătate	159	95	64	295	279	16
- ale nerezidenților în România	13 280	9 790	3 490	13 631	11 412	2 219
b. Investiții de portofoliu	1 713	1 200	513	3 441	2 588	853
- active	600	732	-132	564	948	-384
- pasive	1 119	460	659	2 874	1 635	1 239
c. Derivate financiare	380	431	-51	464	449	15
- active	380	0	380	464	0	464
- pasive	0	431	-431	0	449	-449
d. Alte investiții de capital	60 152	57 805	2 347	54 665	48 711	5 954
- active	15 429	17 391	-1 962	18 180	17 992	188
1. Împrumuturi și credite pe termen lung	169	222	-53	633	306	327
1.1. Credite comerciale	74	24	50	384	33	351
1.2. Credite financiare	95	195	-100	248	274	-26
2. Împrumuturi și credite pe termen scurt	1 757	2 623	-866	2 040	2 905	-865
2.1. Credite comerciale	1 613	2 255	-642	1 757	2 261	-504
2.2. Credite financiare	145	367	-222	284	645	-361
3. Numerar și depozite	13 160	14 253	-1 093	15 356	14 560	796
4. Alte active	339	292	47	149	219	-70
- pe termen lung	123	145	-22	13	45	-32
- pe termen scurt	215	146	69	136	174	-38
- pasive	44 724	40 416	4 308	36 485	30 720	5 765
1. Credite și împrumuturi de la FMI	6 769	0	6 769	4 247	0	4 247
2. Împrumuturi și credite pe termen lung	10 784	7 403	3 381	8 513	9 048	-535
2.1. Credite comerciale	48	681	-633	10	658	-648
2.2. Credite financiare	10 736	6 722	4 014	8 502	8 387	115
3. Împrumuturi și credite pe termen scurt	5 459	9 269	-3 810	7 218	6 007	1 211
3.1. Credite comerciale	1 656	2 906	-1 250	2 810	2 354	456
3.2. Credite financiare	3 807	6 361	-2 554	4 408	3 657	751
4. Numerar și depozite	18 369	21 466	-3 097	14 270	13 991	279
5. Alte pasive	3 340	2 283	1 057	2 239	1 673	566
- pe termen lung	3 191	1 973	1 218	2 109	1 365	744
- pe termen scurt	149	309	-160	129	309	-180
e. Active de rezervă ale BNR, net ("-" creștere/"+" scădere)	-	1 123	-1 123	-	3 488	-3 488
<b>3. ERORI ȘI OMISIUNI (NET)</b>	<b>-</b>	<b>968</b>	<b>-968</b>	<b>-</b>	<b>865</b>	<b>-865</b>

Notă: Valorile cumulate se obțin prin însumarea fluxurilor lunare exprimate în milioane euro și rotunjite la întreg.

\*) Date revizuite; \*\*) Date provizorii.

2010 (ianuarie - septembrie)*			2011 (ianuarie - septembrie)**			Componente
Credit	Debit	Net	Credit	Debit	Net	
36 737	40 989	-4 252	43 899	47 694	-3 795	1. CONTUL CURENT (A+B+C)
31 730	36 647	-4 917	38 809	43 293	-4 484	A. Bunuri și servicii
26 932	31 304	-4 372	33 449	37 243	-3 794	a. Bunuri fob (export / import)
4 798	5 346	-548	5 359	6 050	-691	b. Servicii
1 401	1 541	-140	1 673	1 886	-213	- transport
646	928	-282	762	1 070	-308	- turism - călătorii
2 751	2 877	-126	2 924	3 095	-171	- alte servicii
680	2 335	-1 655	866	2 701	-1 835	B. Venituri
354	45	309	353	62	291	- din muncă
-90	589	-679	16	642	-626	- din investiții directe
336	390	-54	384	463	-79	- din investiții de portofoliu
78	1 315	-1 237	111	1 534	-1 423	- din alte investiții de capital (dobânzi)
4 329	2 005	2 324	4 225	1 700	2 525	C. Transferuri curente
1 471	1 192	279	1 531	1 037	494	- administrație publică
2 858	817	2 041	2 695	663	2 032	- alte sectoare
55 781	50 946	4 835	49 817	45 658	4 159	2. CONTUL DE CAPITAL ȘI FINANCIAR (A+B)
395	238	157	396	245	151	A. Contul de capital
311	178	133	205	139	66	a. Transferuri de capital
129	59	70	118	45	73	- administrație publică
182	120	62	89	93	-4	- alte sectoare
85	61	24	190	107	83	b. Achiziționarea/vânzarea de active nemateriale - nefinanciare
55 386	50 707	4 679	49 420	45 412	4 008	B. Contul financiar
10 555	8 103	2 452	4 444	3 275	1 169	a. Investiții directe
188	297	-109	169	176	-7	- ale rezidenților în străinătate
10 365	7 806	2 559	4 275	3 101	1 174	- ale nerezidenților în România
2 709	2 097	612	7 409	4 640	2 769	b. Investiții de portofoliu
423	711	-288	2 421	2 609	-188	- active
2 284	1 381	903	4 988	2 031	2 957	- pasive
363	335	28	301	350	-49	c. Derivate financiare
363	0	363	297	0	297	- active
0	335	-335	2	350	-348	- pasive
41 760	36 326	5 434	37 268	35 592	1 676	d. Alte investiții de capital
13 422	13 298	124	13 681	13 780	-99	- active
411	239	172	827	383	444	1. Împrumuturi și credite pe termen lung
207	21	186	503	12	491	1.1. Credite comerciale
203	219	-16	323	371	-48	1.2. Credite financiare
1 295	2 226	-931	1 592	2 296	-704	2. Împrumuturi și credite pe termen scurt
1 075	1 732	-657	1 329	1 767	-438	2.1. Credite comerciale
221	494	-273	264	530	-266	2.2. Credite financiare
11 600	10 683	917	11 065	10 841	224	3. Numerar și depozite
115	149	-34	200	258	-58	4. Alte active
8	22	-14	25	55	-30	- pe termen lung
106	127	-21	175	205	-30	- pe termen scurt
28 338	23 029	5 309	23 585	21 812	1 773	- pasive
4 247	0	4 247	908	0	908	1. Credite și împrumuturi de la FMI
7 017	7 047	-30	5 600	6 231	-631	2. Împrumuturi și credite pe termen lung
8	518	-510	65	403	-338	2.1. Credite comerciale
7 008	6 528	480	5 535	5 827	-292	2.2. Credite financiare
4 687	4 273	414	4 844	3 491	1 353	3. Împrumuturi și credite pe termen scurt
2 090	1 627	463	2 036	1 756	280	3.1. Credite comerciale
2 597	2 649	-52	2 811	1 736	1 075	3.2. Credite financiare
10 917	10 325	592	10 796	10 509	287	4. Numerar și depozite
1 471	1 383	88	1 437	1 580	-143	5. Alte pasive
1 396	1 131	265	1 243	1 392	-149	- pe termen lung
75	255	-180	194	189	5	- pe termen scurt
-	3 845	-3 845	-	1 556	-1 556	e. Active de rezervă ale BNR, net ("-" creștere/"+" scădere)
-	582	-582	-	363	-363	3. ERORI ȘI OMISIUNI (NET)

**15.2. Principalii indicatori ai poziției investiționale internaționale**

(milioane EUR; sfârșitul perioadei)

Perioada	Total creanțe guverna- mentale	Datorie externă pe termen mediu și lung <sup>1</sup>										
		Total	I. Datorie publică									
			Total	Instituții multilaterale						UE	FDS - CE	FMI / MFP
				Total, din care:	BIRD	BEI	BERD					
2006	2 072,4	28 622,2	6 930,6	4 122,4	1 700,1	1 606,2	101,9	150,0	271,1	–		
2007	1 661,4	38 711,2	8 180,7	3 971,4	1 580,5	1 590,4	119,1	125,0	329,7	–		
2008	1 761,4	51 762,0	9 028,2	4 687,0	1 573,8	2 057,8	174,4	100,0	439,8	–		
2009	1 726,5	65 616,1	11 984,2	7 758,7	1 852,1	2 292,2	180,4	1 575,0	632,8	934,0		
2010	1 871,8	72 909,5	16 157,7	11 576,9	1 880,2	2 300,7	176,4	3 687,5	765,4	2 251,1		
2010 sep.	1 829,7	72 438,9	15 914,6	11 388,2	1 876,1	2 247,2	179,5	3 687,5	703,5	2 219,9		
oct.	1 829,7	71 331,0	15 558,8	11 355,3	1 847,0	2 235,4	178,6	3 687,5	702,6	2 210,6		
nov.	1 829,7	72 390,7	15 787,0	11 554,4	1 896,0	2 257,4	176,5	3 687,5	756,8	2 267,5		
dec.	1 871,8	72 909,5	16 157,7	11 576,9	1 880,2	2 300,7	176,4	3 687,5	765,4	2 251,1		
2011 ian.	1 871,8	72 913,2	15 739,2	11 512,0	1 868,1	2 291,4	180,2	3 687,5	763,9	2 220,9		
feb.	1 871,8	72 862,1	15 701,7	11 463,5	1 836,0	2 286,3	177,8	3 687,5	762,5	2 220,0		
mar.	1 760,4	74 278,2	17 129,3	12 602,0	1 808,4	2 312,0	177,9	4 887,5	759,3	2 182,3		
apr.	1 760,4	73 723,6	16 989,1	12 469,9	1 749,6	2 304,5	177,3	4 887,5	755,1	2 131,1		
mai	1 760,4	74 565,3	17 303,1	12 526,4	1 760,5	2 297,2	172,1	4 887,5	754,4	2 173,7		
iun.	1 710,4	75 665,4	18 925,7	12 981,9	2 061,2	2 302,6	168,9	5 037,5	762,9	2 155,4		
iul.	1 710,4	75 814,1	18 690,7	13 041,9	2 085,3	2 296,7	169,1	5 025,0	759,8	2 186,0		
aug.	1 710,4	75 612,3	18 550,9	12 994,2	2 048,6	2 290,9	167,5	5 025,0	764,9	2 173,8		
sep.	1 830,0	75 292,9	18 714,9	13 227,1	2 102,4	2 293,4	167,3	5 025,0	837,0	2 240,6		

Perioada	Datorie externă pe termen mediu și lung <sup>1</sup>											
	I. Datorie publică											Alți creditori privati
	Instituții bilaterale					Emisiuni de obligațiuni					Bănci private	
	Total, din care:	Japonia	SUA	KfW Germania	Eximbank Coreea	Total, din care:	Credit Deutsche Bank AG	CS First Boston Elveția	JP Morgan ABN Amro Bank	Erste Bank Viena		
2006	91,9	30,2	19,0	8,9	33,8	2 500,0	1 400,0	600,0	500,0	–	203,4	12,9
2007	79,3	21,7	17,0	10,4	30,1	2 439,3	1 312,3	580,0	492,0	–	545,4	1 145,3
2008	65,0	19,4	12,1	10,5	23,1	2 640,0	1 398,0	750,0	492,0	–	689,2	946,9
2009	56,2	10,2	10,8	11,8	23,3	2 773,3	1 370,0	750,0	492,0	–	811,3	584,6
2010	60,8	10,4	10,5	15,7	24,3	2 898,9	1 488,4	734,5	461,4	–	764,2	856,9
2010 sep.	59,4	9,9	11,4	14,7	23,4	2 848,3	1 468,9	732,1	470,5	–	761,7	857,0
oct.	58,6	10,1	10,1	14,9	23,4	2 868,4	1 489,9	740,8	470,8	–	767,3	509,1
nov.	60,4	10,3	10,7	15,3	24,1	2 885,1	1 489,5	737,1	468,9	–	763,1	524,0
dec.	60,8	10,4	10,5	15,7	24,3	2 898,9	1 488,4	734,5	461,4	–	764,2	856,9
2011 ian.	60,9	10,1	10,2	16,7	23,8	2 948,2	1 481,1	737,5	459,9	–	738,7	479,5
feb.	60,0	9,0	10,1	18,3	22,6	2 959,9	1 486,9	728,1	460,7	–	734,3	484,1
mar.	59,5	8,6	9,8	18,5	22,6	3 010,8	1 452,2	734,6	429,8	–	733,8	723,1
apr.	59,3	8,4	9,4	19,4	22,2	3 009,0	1 459,3	734,0	421,5	–	735,9	715,0
mai	61,4	8,6	9,7	20,4	22,6	3 281,6	1 475,1	732,8	418,6	–	726,2	707,5
iun.	62,2	8,7	9,7	21,0	22,8	4 463,3	1 428,9	726,8	436,7	1 190,5	720,1	698,2
iul.	54,6	9,2	9,8	23,3	12,4	4 464,7	1 432,1	724,1	435,1	1 193,0	699,4	430,1
aug.	52,5	8,2	9,7	23,3	11,3	4 382,2	1 419,1	724,3	434,9	1 137,0	694,4	427,6
sep.	53,2	8,7	10,3	23,3	10,9	4 316,7	1 415,8	721,7	434,4	1 137,1	690,5	427,4

1) Provenită din credite și împrumuturi externe, obligațiuni și altele asemenea.



Perioada	Datorie externă pe termen mediu și lung <sup>1</sup>								
	II. Datorie public garantată								
	Total	Instituții multilaterale					Investiții de portofoliu	Alți creditori privați	
Total, din care:		BIRD	BERD	BEI	Euroatom	Nordic Investment Bank (NIB)			
2006	3 755,6	603,2	159,1	171,6	–	223,5	49,0	69,4	3 083,0
2007	2 019,5	610,3	163,1	170,3	–	223,5	53,5	–	1 409,2
2008	1 721,0	635,9	180,3	181,0	–	223,5	51,1	–	1 085,2
2009	1 517,2	636,4	193,2	174,9	–	223,5	44,8	–	880,8
2010	1 708,2	931,8	197,3	151,5	320,0	223,5	39,5	–	776,4
2010 sep.	1 747,1	940,2	198,1	158,7	320,0	223,5	39,9	–	806,9
oct.	1 738,4	934,5	197,4	154,4	320,0	223,5	39,2	–	803,9
nov.	1 750,6	934,4	199,6	151,4	320,0	223,5	39,8	–	816,2
dec.	1 708,2	931,8	197,3	151,5	320,0	223,5	39,5	–	776,4
2011 ian.	1 687,6	927,5	193,2	151,5	320,0	223,5	39,3	–	760,1
feb.	1 664,3	911,1	192,3	136,8	320,0	223,5	38,5	–	753,2
mar.	1 636,6	901,0	184,7	136,4	320,0	223,5	36,4	–	735,6
apr.	1 614,9	890,5	181,5	130,1	320,0	223,5	35,4	–	724,4
mai	1 608,6	887,2	181,5	126,5	320,0	223,5	35,7	–	721,4
iun.	1 585,3	886,4	181,3	125,9	320,0	223,5	35,6	–	699,0
iul.	1 575,5	884,4	179,0	126,1	320,0	223,5	35,8	–	691,1
aug.	1 540,3	864,4	178,3	107,6	320,0	223,5	35,0	–	675,8
sep.	1 539,2	862,0	176,4	108,3	320,0	223,5	33,8	–	677,2

Perioada	Datorie externă pe termen mediu și lung <sup>1</sup>												
	III. Datorie negarantată public											IV. Depozite pe termen mediu și lung	V. Împrumuturi de la FMI/BNR
	Total	Instituții multilaterale				Investiții de portofoliu			Linii de finanțare	Alți creditori privați			
Total, din care:		BERD	BEI	Banca Mării Negre	CFI	Total, din care:	BCR-ABN AMRO Bank	SNCFR-Marfă SA-Deutsche Bank					
2006	16 970,3	939,4	512,1	97,0	18,5	320,3	885,6	500,0	120,0	148,0	14 997,3	965,7	78,6
2007	25 292,3	868,4	435,2	102,2	16,5	304,6	757,9	500,0	–	47,9	23 618,1	3 218,7	–
2008	35 545,2	1 170,3	704,3	123,2	5,7	328,8	231,7	–	–	12,6	34 130,8	5 467,3	–
2009	39 186,7	1 559,6	955,4	263,9	11,6	322,0	177,0	–	–	12,2	37 437,9	7 242,5	5 685,5
2010	37 733,2	2 383,1	1 423,9	571,2	25,0	358,0	126,3	–	–	12,3	35 211,5	8 227,7	9 082,6
2010 sep.	38 150,7	2 193,4	1 262,2	534,1	26,4	365,2	149,0	–	–	12,3	35 796,0	7 670,0	8 956,5
oct.	37 624,2	2 240,9	1 305,6	545,7	26,4	357,7	147,1	–	–	12,2	35 223,9	7 490,7	8 919,0
nov.	37 990,6	2 434,9	1 475,3	571,7	26,4	356,4	146,8	–	–	12,4	35 396,6	7 714,4	9 148,5
dec.	37 733,2	2 383,1	1 423,9	571,2	25,0	358,0	126,3	–	–	12,3	35 211,5	8 227,7	9 082,6
2011 ian.	37 452,7	2 444,9	1 487,2	601,5	25,0	326,2	123,8	–	–	12,3	34 871,7	8 195,5	9 838,2
feb.	37 252,5	2 531,3	1 527,1	616,5	25,0	357,8	125,1	–	–	12,2	34 583,9	8 409,4	9 834,0
mar.	37 329,1	2 595,1	1 589,6	616,5	25,0	359,0	130,0	–	–	2,2	34 601,8	8 516,1	9 667,1
apr.	37 078,3	2 680,3	1 584,1	646,3	25,0	420,3	131,2	–	–	2,1	34 264,7	8 601,3	9 440,0
mai	37 510,5	2 653,9	1 557,6	645,3	25,0	421,8	130,4	–	–	2,1	34 724,1	8 514,3	9 628,8
iun.	36 979,2	2 694,7	1 548,6	714,5	22,5	404,9	125,0	–	–	2,1	34 157,4	8 627,3	9 547,8
iul.	37 326,1	2 935,2	1 602,2	909,1	22,5	397,2	149,0	–	–	2,2	34 239,6	8 538,2	9 683,6
aug.	37 244,9	2 989,6	1 599,6	969,1	22,5	394,7	149,7	–	–	2,1	34 103,4	8 647,1	9 629,2
sep.	36 927,3	3 211,2	1 851,9	945,1	22,5	388,0	145,2	–	–	2,3	33 568,5	8 186,0	9 925,4

1) Provenită din credite și împrumuturi externe, obligațiuni și altele asemenea.

**15.3. Poziția investițională internațională**

(milioane EUR; sfârșitul perioadei)

Componente	2007	2008	2009	2010 <sup>1</sup>	2011 <sup>2,3</sup>
<b>Poziția netă</b>	<b>-54 223</b>	<b>-69 006</b>	<b>-73 741</b>	<b>-78 331</b>	<b>-81 475</b>
Active	36 867	39 039	43 714	50 254	52 800
Pasive	91 090	108 046	117 454	128 585	134 275
<b>ACTIVE EXTERNE</b>					
<i>din care:</i>					
<b>A. Investiții directe ale rezidenților în străinătate</b>	<b>842</b>	<b>1 054</b>	<b>970</b>	<b>1 130</b>	<b>1 210</b>
- participații la capital	401	458	310	379	485
- alte capitaluri	442	596	659	751	725
<b>B. Investiții de portofoliu</b>	<b>1 160</b>	<b>1 081</b>	<b>1 194</b>	<b>1 581</b>	<b>1 711</b>
- investiții de natura acțiunilor	624	555	404	583	682
- investiții de natura obligațiunilor	502	512	778	913	861
- instrumente ale pieței monetare	34	14	12	85	168
<b>C. Derivate financiare</b>	-	-	-	-	-
<b>D. Alte investiții</b>	<b>7 678</b>	<b>8 635</b>	<b>10 692</b>	<b>11 592</b>	<b>12 237</b>
- împrumuturi și credite	4 269	5 294	6 210	7 531	8 231
- pe termen lung	1 871	2 012	2 089	2 264	2 279
- pe termen scurt	2 398	3 281	4 122	5 267	5 952
- numerar și depozite	2 543	2 473	3 641	3 088	2 967
- alte active	866	869	841	973	1 039
- pe termen mediu și lung	646	673	696	779	809
- pe termen scurt	220	196	145	194	230
<b>E. Active de rezervă (BNR)</b>	<b>27 187</b>	<b>28 270</b>	<b>30 859</b>	<b>35 951</b>	<b>37 642</b>
- aur monetar	1 880	2 049	2 556	3 518	4 016
- rezerva valutară	25 307	26 221	28 303	32 432	33 626
<b>PASIVE EXTERNE</b>					
<i>din care:</i>					
<b>A. Investiții directe ale nerezidenților în România</b>	<b>42 771</b>	<b>48 797</b>	<b>49 984</b>	<b>52 585</b>	<b>53 203</b>
- participații la capital	31 501	34 891	35 600	35 529	35 925
- alte capitaluri	11 270	13 906	14 384	17 056	17 278
<b>B. Investiții de portofoliu</b>	<b>4 931</b>	<b>4 417</b>	<b>4 919</b>	<b>5 793</b>	<b>8 704</b>
- de natura acțiunilor	1 599	1 465	1 387	1 351	1 374
- de natura obligațiunilor	3 197	2 872	2 950	3 025	4 462
- instrumente ale pieței monetare	135	80	581	1 417	2 868
<b>C. Derivate financiare</b>	-	-	-	-	2
<b>D. Alte investiții</b>	<b>43 388</b>	<b>54 832</b>	<b>62 552</b>	<b>70 207</b>	<b>72 366</b>
- împrumuturi și credite	31 994	39 505	49 474	56 392	58 330
- pe termen lung	22 715	31 044	44 785	50 530	51 233
- pe termen scurt	9 279	8 461	4 689	5 862	7 097
- numerar și depozite	8 099	9 467	5 599	5 510	5 769
- alte pasive	3 295	5 860	7 479	8 305	8 267
- pe termen mediu și lung	3 244	5 497	7 268	8 254	8 213
- pe termen scurt	51	364	211	51	54

1) Date revizuite; 2) Date provizorii; 3) Septembrie.

**16. INDICATORI AI ADMINISTRAȚIEI PUBLICE\***

(milioane lei, cumulată de la începutul anului)

Perioada	Bugetul de stat			Bugetele locale			Bugetul asigurărilor sociale de stat		
	venituri	cheltuieli	sold	venituri	cheltuieli	sold	venituri	cheltuieli	sold
2006	40 698,1	51 235,6	-10 537,5	27 693,4	25 360,8	+2 332,6	20 311,0	18 528,0	+1 783,0
2007	48 984,6	64 373,6	-15 389,0	36 803,1	33 931,4	+2 871,7	24 615,6	23 077,4	+1 538,3
2008	61 030,2	80 889,9	-19 859,7	45 697,7	49 395,6	-3 697,9	33 653,9	33 681,0	-27,1
2009	54 678,3	89 851,7	-35 173,3	46 757,6	49 088,3	-2 330,8	39 431,3	40 389,9	-958,6
2010	68 050,7	102 627,7	-34 577,0	50 018,3	50 631,2	-612,8	42 871,9	42 639,3	+232,6
2010 sep.	46 601,4	72 233,7	-25 632,3	35 524,8	33 848,0	+1 676,8	31 162,7	31 904,6	-741,9
oct.	54 902,2	79 360,0	-24 457,8	40 208,3	38 475,9	+1 732,3	33 638,4	35 482,8	-1 844,5
nov.	60 606,5	89 743,5	-29 137,0	44 130,3	43 016,6	+1 113,7	38 994,9	39 073,7	-78,8
dec.	68 050,7	102 627,7	-34 577,0	50 018,3	50 631,2	-612,8	42 871,9	42 639,3	+232,6
2011 ian.	6 872,8	6 367,3	+505,4	3 771,4	2 860,1	+911,3	2 726,8	3 717,0	-990,2
feb.	11 606,3	15 471,0	-3 864,7	7 745,9	6 208,7	+1 537,2	7 349,1	7 852,1	-503,0
mar.	16 671,6	25 147,4	-8 475,8	13 013,9	10 060,6	+2 953,4	11 047,6	11 800,9	-753,2
apr.	24 657,1	31 239,8	-6 582,7	17 467,8	14 285,1	+3 182,7	13 834,2	15 785,8	-1 951,5
mai	30 007,9	37 434,7	-7 426,9	20 928,9	18 571,4	+2 357,6	16 701,4	19 817,8	-3 116,4
iun.	36 373,7	49 442,2	-13 068,4	24 849,4	23 196,4	+1 653,1	22 779,1	23 898,4	-1 119,3
iul.	44 598,4	57 076,5	-12 478,1	29 017,7	27 908,6	+1 109,2	26 144,4	27 892,4	-1 748,0
aug.	50 475,0	66 716,3	-16 241,4	32 668,2	31 856,4	+811,8	32 334,8	31 909,4	+425,5
sep.	57 076,3	75 277,2	-18 200,9	37 176,6	35 807,6	+1 368,9	36 279,0	35 901,4	+377,6

Perioada	Bugetul asigurărilor pentru șomaj			Bugetul național unic de asigurări sociale de sănătate			Credite externe acordate ministerelor		
	venituri	cheltuieli	sold	venituri	cheltuieli	sold	venituri	cheltuieli	sold
2006	2 271,0	1 570,8	+700,2	10 654,8	10 169,4	+485,4	-	2 560,7	-2 560,7
2007	2 472,1	1 407,9	+1 064,2	12 525,9	12 423,4	+102,5	-	2 635,6	-2 635,6
2008	1 963,5	1 355,0	+608,5	15 618,0	16 102,3	-484,3	-	2 160,1	-2 160,1
2009	1 482,7	2 724,2	-1 241,5	14 633,4	15 284,4	-651,0	-	340,7	-340,7
2010	1 320,1	3 821,8	-2 501,7	17 249,1	17 497,8	-248,7	-	307,0	-307,0
2010 sep.	1 013,5	3 095,9	-2 082,3	12 608,3	13 311,0	-702,7	-	180,4	-180,4
oct.	1 113,7	3 340,4	-2 226,7	13 655,0	14 420,0	-765,0	-	212,3	-212,3
nov.	1 207,5	3 578,3	-2 370,9	14 785,0	15 463,8	-678,8	-	289,7	-289,7
dec.	1 320,1	3 821,8	-2 501,7	17 249,1	17 497,8	-248,7	-	307,0	-307,0
2011 ian.	104,3	228,6	-124,3	1 199,4	1 159,7	+39,7	-	4,2	-4,2
feb.	206,5	490,2	-283,8	2 226,6	2 522,4	-295,7	-	57,1	-57,1
mar.	1 151,1	740,7	+410,4	3 574,5	4 146,9	-572,4	-	92,2	-92,2
apr.	1 260,0	958,0	+302,1	4 877,7	5 599,4	-721,7	-	158,2	-158,2
mai	1 370,4	1 139,5	+230,9	6 129,3	7 024,4	-895,2	-	169,5	-169,5
iun.	2 229,1	1 309,1	+920,0	7 500,1	8 607,2	-1 107,1	-	214,8	-214,8
iul.	2 339,2	1 465,0	+874,0	8 934,6	9 980,8	-1 046,2	-	231,2	-231,2
aug.	2 487,9	1 603,5	+884,4	10 357,9	11 431,2	-1 073,2	-	245,9	-245,9
sep.	2 600,6	1 743,1	+857,5	12 205,0	13 021,6	-816,6	-	246,4	-246,4

Perioada	Operațiuni financiare			Bugetul Companiei Naționale de Autostrăzi și Drumuri Naționale			Bugetul general consolidat**		
	venituri	cheltuieli	sold	venituri	cheltuieli	sold	venituri	cheltuieli	sold
2006	-	-3 073,4	+3 073,4	3 319,7	3 920,6	-601,0	<b>106 975,3</b>	<b>112 626,3</b>	<b>-5 651,0</b>
2007	-	-2 572,6	+2 572,6	2 979,7	3 682,0	-702,3	<b>127 108,2</b>	<b>136 556,5</b>	<b>-9 448,3</b>
2008	-	-2 668,3	+2 668,3	4 652,3	5 889,7	-1 237,5	<b>164 466,8</b>	<b>189 121,7</b>	<b>-24 654,9</b>
2009	-	-4 154,6	+4 154,6	7 101,9	8 452,2	-1 350,2	<b>156 624,9</b>	<b>193 025,4</b>	<b>-36 400,6</b>
2010	-	-4 194,5	+4 194,5	7 096,9	7 467,0	-370,1	<b>168 598,5</b>	<b>201 903,6</b>	<b>-33 305,2</b>
2010 sep.	-	-2 862,8	+2 862,8	4 770,7	4 785,1	-14,4	<b>120 385,4</b>	<b>143 709,9</b>	<b>-23 324,5</b>
oct.	-	-3 240,4	+3 240,4	4 955,6	5 324,7	-369,1	<b>136 847,7</b>	<b>160 531,4</b>	<b>-23 683,7</b>
nov.	-	-3 776,8	+3 776,8	5 779,7	6 040,6	-260,9	<b>150 542,6</b>	<b>177 316,2</b>	<b>-26 773,6</b>
dec.	-	-4 194,5	+4 194,5	7 096,9	7 467,0	-370,1	<b>168 598,5</b>	<b>201 903,6</b>	<b>-33 305,2</b>
2011 ian.	-	-272,3	+272,3	311,4	329,1	-17,7	<b>14 629,6</b>	<b>13 810,3</b>	<b>+819,3</b>
feb.	-	-505,7	+505,7	764,0	763,7	+0,3	<b>27 458,2</b>	<b>29 799,1</b>	<b>-2 340,9</b>
mar.	-	-909,9	+909,9	1 510,7	1 722,0	-211,3	<b>41 566,0</b>	<b>46 756,2</b>	<b>-5 190,2</b>
apr.	-	-1 216,2	+1 216,2	1 787,5	1 975,2	-187,7	<b>58 023,3</b>	<b>62 379,4</b>	<b>-4 356,1</b>
mai	-	-1 493,9	+1 493,9	2 167,7	2 392,1	-224,4	<b>70 744,7</b>	<b>78 170,4</b>	<b>-7 425,8</b>
iun.	-	-1 893,1	+1 893,1	3 904,6	4 210,4	-305,7	<b>84 985,6</b>	<b>96 245,1</b>	<b>-11 259,6</b>
iul.	-	-2 373,0	+2 373,0	4 352,0	4 667,3	-315,3	<b>102 136,7</b>	<b>113 496,2</b>	<b>-11 359,5</b>
aug.	-2,8	-2 725,6	+2 722,8	4 698,2	4 997,8	-299,7	<b>116 359,2</b>	<b>129 329,8</b>	<b>-12 970,5</b>
sep.	-2,9	-3 124,6	+3 121,7	5 574,2	5 875,5	-301,3	<b>131 566,1</b>	<b>145 250,6</b>	<b>-13 684,5</b>

Sursa: Ministerul Finanțelor Publice.

\*) Conform metodologiei naționale; \*\*) S-au eliminat la consolidare fluxurile între bugete.

## Precizări metodologice

### 1. Principalii indicatori macroeconomici

Datele lunare cu privire la principalii indicatori economico-sociali (date prezentate de Institutul Național de Statistică în Buletinul statistic lunar) au caracter provizoriu și pot face obiectul unor revizuii ulterioare; datele se definitivează anual, pe baza anchetei structurale de întreprindere și a unor anchete anuale specifice efectuate de INS.

Seriile de indici corespunzătorii principalilor indicatori ai activității economice sunt calculați în concordanță cu noua Clasificare a Activităților din Economia Națională (CAEN rev.2) și cu o nouă bază de referință (anul 2005); în aceste condiții, seriile de date publicate anterior au fost revizuite.

Indicele producției industriale este un indice de volum care măsoară evoluția rezultatelor activităților cu caracter industrial. Anul de referință folosit la calcularea indicelui producției industriale este 2005.

Datele lunare privind câștigul salarial și efectivul de salariați sunt obținute printr-o cercetare statistică selectivă.

Începând cu luna ianuarie 2011, eșantionul cuprinde 25 000 unități economico-sociale.

Câștigul salarial nominal net se obține prin scăderea din câștigul salarial nominal brut a impozitului, a contribuției salariaților pentru asigurările sociale de sănătate, a contribuției individuale de asigurări sociale de stat și a contribuției salariaților la bugetul asigurărilor pentru șomaj.

Indicele trimestrial al costului forței de muncă este un indicator pe termen scurt care permite evaluarea tendințelor costurilor orare suportate de angajator cu forța de muncă salariată. Metodologia și seriile de date sunt construite în conformitate cu prevederile Regulamentului Consiliului și Parlamentului European nr. 450/2003 privind indicii costului de muncă.

Datele anuale privind „Numărul salariaților din economie” și „Câștigul salarial mediu în economie” sunt valori medii din publicația INS „Câștigurile salariale și costul forței de muncă”.

Pentru anul 2010, rata șomajului înregistrat a fost recalculată pe baza datelor privind populația activă la 1 ianuarie 2010.

Începând cu Buletinul lunar nr. 10/2010, datele anuale privind „Costul forței de muncă în economie” diferă de cele publicate anterior datorită utilizării unui nou an de bază (media anului 2008).

CORE1 reprezintă inflația de bază utilizată de BNR, care reflectă variația prețurilor libere; indicele CORE1 se calculează pe baza indicelui prețului de consum din care se exclud prețurile administrate.

CORE2 reprezintă inflația de bază utilizată de BNR, care reflectă variația prețurilor libere și cu volatilitate relativ redusă; indicele CORE2 se calculează pe baza indicelui prețului de consum din care se exclud prețurile administrate și cele cu volatilitate ridicată (legume, fructe, ouă, combustibili).

Indicele armonizat al prețurilor de consum (IAPC) este obținut conform metodologiei utilizate de Eurostat.

Seriile de date statistice pentru „Creditul intern” și „Agregatele monetare” aferente perioadei 2005-2006 sunt retratate pentru a se asigura comparabilitatea cu seriile următoare.

Actualizarea seriilor de date se face permanent, după publicarea acestora de către INS.

### 2. Prețuri din economie

#### 2.1. Prețurile de consum pe principalele mărfuri și servicii

Începând cu luna ianuarie 2011, calculul indicilor lunari ai prețurilor de consum cu bază fixă se efectuează cu prețurile medii din anul 2009 și ponderile din același an determinate pe baza cheltuielilor medii din Ancheta bugetelor de familie.

#### 2.2. Prețurile producției industriale pe total, piață internă și piață externă

Indicele prețurilor producției industriale măsoară evoluția de ansamblu a prețurilor produselor/serviciilor industriale fabricate și livrate în primul stadiu de comercializare de producătorii interni într-o anumită perioadă față de o perioadă de referință. Sfera de cuprindere a acestui indice este reprezentată de ansamblul produselor fabricate și comercializate (la intern și/sau la export) de către operatorii economici a căror activitate principală se înscrie în cadrul diviziunilor CAEN Rev.2.

### 3. Indicatori de politică monetară

#### 3.1. Operațiunile monetare ale Băncii Naționale a României

Rata lunară a dobânzii de referință, introdusă prin Circulara nr. 3 din 1 februarie 2002, se calculează ca medie aritmetică, ponderată cu volumul tranzacțiilor, a ratelor dobânzii la depozitele atrase de BNR și la operațiunile reverse repo și repo din luna anterioară celei pentru care se face anunțul. Rata medie anuală a dobânzii de referință a BNR se calculează ca medie aritmetică ponderată cu volumul tranzacțiilor a ratelor lunare ale dobânzii de referință a BNR.

Având în vedere faptul că în perioada octombrie 2008 – ianuarie 2009, BNR a trecut gradual din poziția de debitor în cea de creditor față de sistemul bancar, precum și creșterea volumului operațiunilor de tip *repo* (injecții de lichiditate), Consiliul de administrație al BNR a hotărât adaptarea formulei de calcul a dobânzii de referință la noua situație, respectiv poziția de creditor a BNR față de sistemul bancar, începând cu luna februarie 2009. În consecință, s-a hotărât adăugarea operațiunilor de tip *repo* la celelalte operațiuni de piață ale BNR care erau luate în considerare anterior în formula de calcul (atragerea de depozite și operațiuni reverse *repo*).

Operațiunile de piață monetară efectuate de BNR și facilitățile de creditare și de depozit acordate de către aceasta băncilor sunt stipulate în Regulamentul BNR nr. 1 din 30 martie 2000. Volumul operațiunilor de piață monetară efectuate de către BNR (depozite atrase și emisiuni de certificate de depozit) este prezentat sub forma volumelor medii zilnice atât pentru tranzacțiile din cursul perioadei de referință (date flux), cât și pentru soldul acestora (date stoc). Rata medie a dobânzii în luna de raportare se calculează ca medie aritmetică ponderată cu volumul tranzacțiilor a ratelor dobânzii aplicate operațiunilor de flux/stoc.

Începând cu data de 1 septembrie 2011, rata dobânzii de referință a Băncii Naționale a României este rata dobânzii de politică monetară, stabilită prin hotărâre a Consiliului de administrație al BNR (conform art.3. alin.(1) din Odonanța nr. 13/2011 privind dobânda legală remuneratorie și penalizatoare pentru obligații bănești, precum și pentru reglementarea unor măsuri financiar-fiscale în domeniul bancar, publicată în Monitorul Oficial nr. 607/2011).

#### 3.2. Facilitățile permanente acordate instituțiilor de credit de către Banca Națională a României

Facilitățile permanente (de creditare și de depozit) acordate instituțiilor de credit de către BNR sunt accesate la inițiativa instituțiilor de credit.

Rata dobânzii pentru facilitatea marginală de credit este rata la care băncile pot obține lichiditate pe termen foarte scurt (*overnight*). Rata dobânzii pentru facilitatea marginală de depozit este rata la care băncile pot să își plaseze la BNR la sfârșitul zilei resursele excedentare. Începând cu data de 7 mai 2008, nivelurile ratelor dobânzii la facilitățile permanente sunt stabilite într-un coridor simetric de  $\pm 4$  puncte procentuale față de rata dobânzii de politică monetară.

#### 3.3. Rezervele minime obligatorii

Regulamentul nr. 6 din 24 iulie 2002 al BNR, cu modificările ulterioare, stabilește regimul rezervelor minime obligatorii aplicat băncilor/caselor centrale ale cooperativelor de credit. Acestea trebuie să mențină disponibilități bănești, în lei și valută, în conturi deschise la BNR, pe durata perioadei de aplicare (intervalul cuprins între data de 24 a lunii curente și data de 23 a lunii următoare). Rata rezervelor minime obligatorii se aplică nivelului mediu, în cadrul unei perioade de observare (intervalul cuprins între data de 24 a lunii precedente și data de 23 a lunii curente), al elementelor de pasiv din bilanțul băncilor și respectiv din bilanțul agregat al rețelelor cooperatiste de credit. Remunerarea rezervelor minime obligatorii se realizează printr-o rată a dobânzii situată cel puțin la nivelul ratei dobânzii medii la depunerile la vedere practicate de bănci și se aplică nivelului efectiv al rezervelor.

### 4. Baza monetară

Indicatorii se referă la instituțiile financiare monetare începând cu ianuarie 2007, respectiv la instituțiile de credit pentru perioada anterioară.

### 5. Bilanțurile monetare ale instituțiilor financiare monetare

Conform metodologiei SEC 1995 (Sistemul European de Conturi), instituțiile financiare monetare cuprind următoarele sectoare instituționale: banca centrală (S121) – Banca Națională a României și alte instituții financiare monetare (S122) – societăți și cvasi-societăți a căror funcție principală constă în furnizarea de servicii de intermediere financiară care constau în primirea de depozite și/sau substitute de depozite din partea unităților instituționale altele decât societățile financiare monetare și acordarea de credite și/sau în efectuarea de plasamente în nume propriu. Din această categorie fac parte: instituțiile de credit și fondurile de piață monetară.

În Bilanțul monetar agregat al altor instituții financiare monetare sunt cuprinse activele și pasivele bilanțiere ale instituțiilor de credit (bănci persoane juridice române; sucursalele instituțiilor de credit străine; organizații cooperatiste de credit), precum și ale fondurilor de piață monetară care au investit cel puțin 85 la sută din active în instrumente financiare din următoarele categorii: instrumente ale pieței monetare, acțiuni/unități ale altor fonduri de piață monetară, alte instrumente de împrumut transferabile și având scadența reziduală de până la un an, precum și depozite bancare, urmărind o rată a profitului apropiată de ratele dobânzii oferite de instrumentele pieței monetare.

Bilanțul consolidat net al instituțiilor financiare monetare este format din agregarea bilanțului monetar al Băncii Naționale a României cu bilanțul monetar agregat al altor instituții financiar-monetare (instituții de credit și fonduri de piață monetară), în care relațiile în cadrul și dintre cele două sectoare instituționale (S121 și S122) au fost tratate pe baze nete.

## 6. Masa monetară M3 și contrapartida acesteia

Definirea agregatelor monetare s-a realizat conform metodologiei Băncii Centrale Europene.

Masa monetară în sens restrâns (M1) include numerarul în circulație (bancnote și monede), precum și depozitele care pot fi imediat convertibile în numerar sau utilizate pentru plăți prin transfer bancar denumite depozite *overnight*.

Masa monetară intermediară (M2) cuprinde masa monetară în sens restrâns (M1), la care se adaugă depozitele cu durata inițială de până la doi ani inclusiv și depozitele rambursabile după notificare la cel mult 3 luni inclusiv. Definiția M2 reflectă interesul acordat analizei și monitorizării unui agregat monetar care, pe lângă numerar, cuprinde și depozite cu un grad ridicat de lichiditate.

Masa monetară în sens larg (M3) cuprinde masa monetară intermediară (M2), la care se adaugă instrumentele financiare tranzacționabile emise de sectorul instituțiilor financiare monetare; instrumente ale pieței monetare, în special acțiunile/unitățile fondurilor de piață monetară și împrumuturile din operațiuni repo sunt incluse în acest agregat (un grad sporit de lichiditate face ca aceste instrumente să fie substitute pentru depozite).

## 7. Structura depozitelor atrase și a creditelor acordate de către instituțiile financiare monetare pe tipuri de sectoare instituționale

Clasificarea instrumentelor financiare pe sectoare instituționale s-a efectuat pe baza metodologiei SEC 1995 și sunt prezentate detaliat în cadrul Normei BNR nr. 13/2006, valabilă pentru perioada ianuarie 2007-mai 2010. Acestea sunt: societăți nefinanciare; societăți financiare (banca centrală, alte instituții financiare monetare, alți intermediari financiari, auxiliari financiari, societăți de asigurare și fonduri de pensii); administrații publice (administrația centrală, administrații locale și administrațiile sistemelor de asigurări sociale); gospodăriile populației; instituții fără scop lucrativ în serviciul gospodăriilor populației; sectorul nerezidenți.

Începând cu luna iunie 2010, a intrat în vigoare Norma BNR nr. 10/2009 care a înlocuit Norma nr. 13/2006 privind raportarea statistică a datelor pentru elaborarea bilanțului monetar.

### 7.1. Depozitele rezidenților clienți neguvernamentali

Sunt incluse toate depozitele indiferent de scadență.

## 8. Activele și pasivele fondurilor de investiții

Începând cu luna decembrie 2008, a intrat în vigoare *Regulamentul (CE) nr. 958/2007 al Băncii Centrale Europene din 27 iulie 2007 privind statisticile referitoare la activele și pasivele fondurilor de investiții (BCE/2007/8)*, denumit în continuare *Regulament*, implementat de către Banca Națională a României prin *Metodologia pentru raportarea de date statistice în baza Regulamentului*, denumită în continuare *Metodologie*. În baza acestui Regulament, societățile de administrare a investițiilor și/sau societățile de investiții autoadministrate au transmis, lunar, date statistice cu privire la activele și pasivele fondurilor de investiții (FI) pe care le administrează.

Fondurile de investiții sunt definite la art. 1 din Regulamentul BCE/2007/8 ca fiind organisme de plasament colectiv care investesc în active financiare și nefinanciare, în măsura în care obiectivul lor este investirea capitalului obținut de la public.

Nu sunt incluse în această categorie fondurile de pensii și fondurile de piață monetară. Acestea din urmă sunt definite potrivit Regulamentului (CE) nr. 25/2009 al Băncii Centrale Europene din 19 decembrie 2008 privind bilanțul consolidat al sectorului investițiilor financiare monetare (reformare), implementat de BNR prin Norma nr. 10/2009 privind raportarea statistică a datelor pentru elaborarea bilanțului monetar.

Potrivit acestei Norme, fondurile de piață monetară au obligația să transmită, lunar, la BNR date statistice privind activele și pasivele acestora. Lista fondurilor de piață monetară, întocmită în scopuri statistice, se găsește pe site-ul BNR ([www.bnr.ro](http://www.bnr.ro)), Secțiunea *Raportări către BNR*.

Categoriile de instrumente ce constituie activele și pasivele fondurilor de investiții precum și clasificarea contrapartidei acestora pe sectoare instituționale sunt armonizate complet cu metodologia Sistemului european al conturilor naționale și regionale în Comunitate (SEC 1995).

## 10. Ratele medii ale dobânzii practicate de instituțiile de credit

Începând cu luna ianuarie 2007, ratele medii ale dobânzii aferente creditelor, respectiv depozitelor și ratele medii ale dobânzii aferente creditelor noi, respectiv depozitelor noi, se determină conform prevederilor Normei Băncii Naționale a României nr. 14/2006 privind statistica ratelor dobânzii practicate de instituțiile de credit, care transpune prevederile Regulamentului Băncii Centrale Europene privind statistica ratelor dobânzii practicate de instituțiile financiare monetare la credite și depozite în relațiile cu gospodăriile populației și societățile nefinanciare (Regulamentul BCE nr. 18/2001).

Ratele medii ale dobânzii se calculează ca medie aritmetică a ratelor anualizate ale dobânzii, ponderate cu soldul la sfârșitul lunii de referință aferent creditelor/depozitelor, respectiv valoarea acordată/atrasă pe parcursul lunii de referință, aferentă creditelor noi/depozitelor noi.

Rata anualizată a dobânzii reprezintă rata dobânzii convenită între instituția de credit și client pentru un credit sau depozit, calculată în termeni anuali și exprimată în procente pe an.

Conform prevederilor normei, ratele medii ale dobânzii se determină pentru sectoarele instituționale Societăți nefinanciare și Gospodăriile populației și pentru categoriile bilanțiere credite (total), credite acordate pe descoperit de cont (overdrafts), linii de credit (revolving), creanțe aferente cărților de credit (extinse și de oportunitate), credite pentru locuință, credite pentru consum, credite pentru alte scopuri (care includ și creditele pentru dezvoltarea afacerilor acordate persoanelor fizice autorizate și asociațiilor familiale), depozite *overnight*, depozite rambursabile după notificare, depozite la termen și împrumuturi din operațiuni *repo*.

Seriile cronologice aferente perioadei ianuarie 2004 – decembrie 2006, calculate conform prevederilor Normei BNR nr. 2/2003 privind determinarea și raportarea ratelor medii ale dobânzilor practicate în sistemul bancar, abrogată de Norma BNR nr. 14/2006, au fost retratate pentru a se asigura comparabilitatea cu datele calculate, în perioada ianuarie 2007 – mai 2010, în baza Normei BNR nr. 14/2006.

Începând cu luna iunie 2010, pentru aplicarea modificărilor aduse Regulamentului BCE nr. 18/2001 de către Regulamentul BCE nr. 7/2009, Norma BNR nr. 14/2006 a fost înlocuită de Norma BNR nr. 11/2009 pentru aplicarea Regulamentului (CE) nr. 63/2002 privind statisticile referitoare la ratele dobânzilor practicate de instituțiile financiare monetare pentru depozitele constituite de gospodării și societăți nefinanciare și creditele acordate acestora (BCE/2001/18).

## 11. Indicatori de risc bancar

### 11.1. Situația clasificării creditelor pentru bănci (persoane juridice române)

În perioada 1 ianuarie 2003 – 31 martie 2009 metodologia de clasificare a creditelor și de constituire a provizioanelor specifice de risc a fost stabilită prin Regulamentul BNR nr. 5/2002, cu modificările ulterioare (Regulamentele BNR nr. 7/2002, nr. 8/2005, nr. 12/2006, nr. 4/2007, nr. 5/2007 și nr. 4/2008). Odată cu apariția Regulamentului BNR nr. 3/2009 privind clasificarea creditelor și plasamentelor, precum și constituirea, regularizarea și utilizarea provizioanelor specifice de risc de credit (modificat prin Regulamentele nr. 7 și nr. 13/2009) și a Ordinului BNR nr. 5/2009 privind raportarea situațiilor referitoare la clasificarea expunerilor din credite/plasamente și necesarul de provizioane specifice de risc aferent acestora, instituțiile de credit au trecut la aplicarea prevederilor noului regulament începând cu luna în care Direcția supraveghere din cadrul Băncii Naționale a României le-a comunicat decizia privind validarea normelor interne sau cu luna următoare celei în care au obținut respectiva validare, dar nu mai târziu de 30 septembrie 2009. Pe parcursul acestei perioade de tranziție au funcționat ambele regulamente, vechiul cadru de reglementare fiind înlocuit de instituțiile de credit în funcție de momentul validării de către BNR a normelor interne emise de acestea.

În conformitate cu Regulamentul BNR nr. 3/2009, instituțiile de credit au posibilitatea să reflecte expunerea brută reprezentând pierdere în două categorii, astfel:

- categoria 1, respectiv expuneri din credite clasificate în categoria “pierdere”, în cazul cărora serviciul datoriei este de cel mult 90 de zile și în cazul cărora nu au fost inițiate proceduri judiciare față de operațiune sau față de debitor;
- categoria 2, respectiv expuneri din credite clasificate în categoria “pierdere”, în cazul cărora serviciul datoriei este mai mare de 90 de zile și/sau în cazul cărora au fost inițiate proceduri judiciare față de operațiune sau față de debitor.

### 11.3. Informații de risc bancar

#### 11.4. Credite acordate și angajamente asumate de instituțiile de credit

#### 11.5. Credite acordate de instituțiile de credit

#### 11.6. Restanțe mai mari de 30 de zile înregistrate de persoanele fizice

Datorită modificării Regulamentului nr. 4/2004 privind organizarea și funcționarea la Banca Națională a României a Centralei Riscurilor Bancare, din data de 01.05.2007, instituțiile de credit nu mai raportează la Centrala Riscurilor Bancare restanțele mai mari de 30 de zile înregistrate în restituirea creditelor de către persoanele fizice cu expunere mai mică de 20 000 lei. Acești indicatori (cu mențiunea că nu mai există limită de expunere) sunt raportați de Biroul de Credit S.A., pe baza datelor furnizate de bănci și instituții financiar-nebancare participante la Sistemul Biroului de Credit. În cadrul acestor raportări, suma restantă înregistrată de Biroul de Credit S.A. reprezintă valoarea datoriei restante (principal, dobândă și dobândă penalizatoare) aferente creditului respectiv, exprimată în valuta creditului.

#### 11.7. Credite acordate și angajamente asumate de IFN-urile înscrise în Registrul special

#### 11.8. Credite acordate de IFN-urile înscrise în Registrul special

Informația de risc bancar cuprinde datele de identificare ale unui debitor – persoană fizică sau juridică nebanară – și cele referitoare la operațiunile în lei și în valută prin care instituțiile de credit se expun riscului de credit față de acel debitor prin: a) acordarea de credite; b) asumarea de angajamente de către instituția de credit în numele debitorului.

Informația de risc se referă la expunerea fiecărei instituții de credit din sistemul bancar românesc față de un debitor, expunere egală sau mai mare de 20 000 lei. Începând cu august 2004, ca urmare a intrării în vigoare a Regulamentului nr. 4/2004 privind organizarea și funcționarea la BNR a Centralei Riscurilor Bancare, la CRB s-au raportat în perioada august 2004 – martie 2007

și sumele restante (reprezentate doar de principalul creditului) ale persoanelor fizice cu expunere mai mică de 20 000 lei care înregistrau restante mai mari de 30 de zile în restituirea creditelor.

Forma de proprietate a beneficiarului de credite a fost stabilită în conformitate cu Ordinul MFP nr. 2234/29.06.2011 (Nomenclator forme de proprietate); Tipul de credit acordat persoanelor fizice și juridice nebankare (tip risc) este conform Planului de conturi aplicabil instituțiilor de credit, instituțiilor financiare nebankare și Fondului de garantare a depozitelor în sistemul bancar (2008); Moneda în care a fost acordat creditul, în conformitate cu normele internaționale în vigoare; gruparea răspunde necesităților de analiză ale BNR; Activitatea beneficiarului de credite s-a stabilit conform Ordinului Președintelui Institutului Național de Statistică nr. 337/2007 privind actualizarea CAEN; gruparea răspunde necesităților de analiză ale BNR.

## 12. Indicatori ai pieței monetare

Conform Normei nr. 14 din 1 noiembrie 2007 pentru modificarea și completarea Normei nr. 4/1995 privind funcționarea pieței monetare interbancare, BUBID și BUBOR se modifică în ROBID și ROBOR.

ROBID — Rata dobânzii pentru operațiunile de atragere de fonduri; ROBOR — Rata dobânzii pentru operațiunile de plasare de fonduri.

## 13. Indicatori ai pieței valutare

### 13.1. Piața valutară interbancară

Volumul lunar al tranzacțiilor pe piața valutară interbancară se determină prin însumarea nivelurilor zilnice ale tranzacțiilor, nivelul zilnic reprezentând maximumul dintre volumul vânzărilor și cumpărărilor. Volumul mediu anual al tranzacțiilor valutare se determină ca medie aritmetică a volumului tranzacțiilor valutare lunare.

Cursul de schimb mediu lunar (RON/EUR și RON/USD) se calculează ca medie aritmetică simplă a cursurilor valutare zilnice ale pieței valutare comunicate de Banca Națională a României. Cursul de schimb mediu anual (RON/EUR și RON/USD) se calculează ca medie aritmetică simplă a cursurilor medii lunare.

## 14. Indicatori ai pieței de capital

### 14.1. Bursa de Valori București - Piața reglementată

Indicele Bursei de Valori București, BET (*Bucharest Exchange Trading*) este primul indice oficial introdus la BVB, lansat la 19 septembrie 1997. Acesta reprezintă indicele de referință al BVB, a cărui metodologie permite acestuia să constituie drept activ suport pentru instrumente financiare derivate (*futures, options, etc.*) și produse structurate (warrant, certificate, etc.). Indicele este calculat ca o medie ponderată (cu capitalizarea *free float*-ului) a prețurilor titlurilor aflate în portofoliul indicelui. Coșul indicelui BET cuprinde acțiunile celor mai lichide 10 societăți listate pe piața reglementată BVB, la Categoria I și II.

Indicele compozit al Bursei de Valori București (BET-C) a fost lansat la data de 16 aprilie 1998 și reprezintă evoluția de ansamblu a tuturor societăților listate la BVB, segmentul de piață reglementată, la Categoria I și II. Modul de calcul este similar cu cel utilizat în cazul indicelui BET, singurul factor de ponderare fiind factorul de reprezentare. În cazul efectuării unei ajustări operaționale importante a indicelui ca urmare a listării unei noi societăți la BVB, și/sau excluderii uneia, se va proceda la revizuirea imediată a factorilor de reprezentare.

Atât în cazul BET, cât și în cazul BET-C, din societățile care pot intra în componența coșului sunt excluse societățile de investiții financiare. De asemenea, pentru a evita influențarea valorilor indicelui de către evoluția unui număr mic de societăți, ponderea oricărei societăți este limitată la 20 la sută.

Indicele BET FI este primul indice sectorial dezvoltat de BVB și a fost calculat inițial pentru cele cinci SIF înscrise la cota bursei, urmând să includă toate societățile de investiții financiare care vor fi listate ulterior. Data lansării a fost la 31 octombrie 2000; metodologia de calcul este identică cu cea aplicată pentru calculul indicelui BET C.

În cazul celor trei indici, revizuirile și ajustările periodice sunt efectuate trimestrial, iar cele operaționale sunt efectuate imediat sau în conformitate cu prevederile aplicabile în funcție de situația care a condus la necesitatea efectuării unei astfel de operațiuni.

Indicele ROTX (*Romanian Traded Index*) a fost lansat la 15 martie 2005 și reflectă în timp real mișcarea celor mai lichide acțiuni *blue chip* tranzacționate la BVB. Numărul acțiunilor ce sunt incluse în portofoliul indicelui ROTX nu este fix, criteriile principale de selecție fiind lichiditatea și capitalizarea de piață. Calculat în lei, EUR și USD, și diseminat în timp real de Bursa de Valori Viena, ROTX este proiectat ca un indice tranzacționabil, putând fi folosit ca activ suport pentru produse derivate și structurate.

### 14.2. Bursa de Valori București - Piața RASDAQ

Indicele RASDAQ Compozit a fost lansat la 31 iulie 1998, valoarea de start a acestuia fiind de 1 000 puncte. În calcularea indicelui sunt incluse toate societățile tranzacționate în piața RASDAQ, urmărindu-se sintetizarea tendinței globale a prețurilor acțiunilor emise de acestea. Din punct de vedere al metodologiei de calcul, acest indice se încadrează în grupa de indici bursieri obținuți prin ponderarea cu capitalizarea de piață. Participarea unui simbol în indice este limitată la 25 la sută din totalul capitalizării simbolurilor incluse în RASDAQ C. Indicii RAQ I și RAQ II au fost lansați odată cu introducerea Categoriilor de Excelență, pentru a reflecta evoluția de ansamblu a prețurilor emitenților de top listați în piața RASDAQ la Categoria I,



respectiv II. Metoda de calcul este aceeași cu cea utilizată pentru calculul RASDAQ C. Data lansării a fost 28 octombrie 2002, iar valoarea inițială 1 079,216 puncte.

## **15. Indicatori ai balanței de plăți și poziției investiționale internaționale a României**

### **15.2. Principalii indicatori ai poziției investiționale internaționale**

Datoria externă pe termen mediu și lung (datoria negarantată) include și depozitele pe termen mediu și lung ale băncilor străine la băncile rezidente.

### **15.3. Poziția investițională internațională**

Poziția investițională internațională a României, în conformitate cu definiția acceptată de practica internațională, reprezintă stocurile de active și pasive financiare externe ale unei țări, la un moment dat. Tabelul standard al poziției investiționale internaționale cuprinde atât stocurile activelor și pasivelor financiare externe de la începutul și sfârșitul unei perioade, cât și tranzacțiile financiare, modificările de cursuri de schimb, de prețuri internaționale și alte modificări financiare, ce au avut loc în același interval de timp. De menționat faptul că tranzacțiile financiare incluse în poziția investițională internațională fac obiectul contului financiar al balanței de plăți.